Digitized by the Internet Archive
in 2022 with funding from
Atla

https://archive.org/details/puertoricoevangl4612unse

PUERTO RICO

10 DE JULIO DE 1957

evangélico

SINTESIS

Por SAMUEL E. DE LA ROSA

LA PORTADA DE HOY: El Rdo. Philo Drury y su esposa quienes sirvieron como misioneros en Puerto Rico por muchos años. El Rdo. Drury fué el primer director de nuestra revista y administrador de la imprenta. Fué un pionero del movimiento interdenominacional. Al celebrar otro aniversario, "Puerto Rico Evangélico" les saluda.

Déjeme decirle que "Puerto Rico Evangélico" fundada hace 45 años, es la revista más antigua en el periodismo puertorriqueño actual.

El profesor universitario y filósofo Rdo. Domingo Marrero Navarro salió hacia Washington a un Congreso de Filosofía del Hemisferio Occidental.

Luego de unas vacaciones en Nueva York ya está de regreso, el Rdo. Benjamín Santana, secretario ejecutivo del Concilio Evangélico.

A propósito, el 20 de julio se celebrará una gran asamblea en la Iglesia Discípulos de Cristo de Bayamón, para discutir la campaña evangelística del Dr. Billy Graham.

De otra parte, consignamos el fallecimiento del Sr. Andrés Martínez, quien fuera ministro metodista durante muchos años. Deja una viuda con seis hijos.

En agosto próximo estará con nosotros el Rdo. Herminio L. Pérez ministro presbiteriano de Manhattan.

Los Discípulos de Cristo abrirán obra en la urbanización Villa Nevares de Río Piedras bajo la dirección del Rdo. Miguel Angel Morales, quien trabajó por algunos años en la Iglesia "La Hermosa" de Nueva York.

Según informes, la Fraternidad de Ministros Hispanos de Nueva York, que preside el Rdo. Rafael Cotto Ortiz está realizando una gran labor.

Los jóvenes metodistas se reúnen en conferencia anual en el campamento Mameyes de Jayuya, los días 22 al 26 de julio.

El joven Angel Candelas, hijo del Rdo. Gilberto Candelas, regresó de Estados Unidos con un Master en Decoración y Diseño.

El profesor universitario Antonio Meléndez, de la Fraternidad de Universitarios, fué el director de un campamento social patrocinado por la Universidad en el Barrio Arriba de Utuado durante el verano.

El joven Guillermo Juan Godreau, hijo de nuestra buena amiga doña Elvira Robles casó con la joven Chiqui Rodríguez, en la Iglesia Episcopal de Santurce.

El pintor puertorriqueño Samuel Sánchez, miembro de la Iglesia Discípulos de Cristo de Corozal pintará un mural que titulará "Refugio Eterno" en el altar del templo de los Discípulos en Cataño. El joven Sánchez disfrutará de una beca del Gobierno para estudiar en París. Exito.

El Rdo. Fernando Luis Rivera fué ordenado al Santo Ministerio el 2 de julio pasado.

La iglesia bautista de Trujillo Alto que dirige el pastor Luis A. Navarro celebró su noveno aniversario.

José Juan Massini, instructor en la Universidad casó con la joven Nilva Vélez en la Iglesia Metodista de Jayuya.

Los viejos amigos de la Unión Latinoamericana de Juventudes Evangélicas se reunirán próximamente para organizar el Capítulo de la Fraternidad de la U. L. A. J. E. de Puerto Rico.

DIRECTORIO. Revista "Puerto Rico Evangélico" — Apartado 744, Río Piedras, Puerto Rico. Teléfono 6-2411. Director-Administrador: Jorge N. Cintrón. Secretaria: Emma V. Cintrón. Presidente, Junta de Publicación: Jesús M. Amaro, Guayama, P. R. — "Puerto Rico Evangélico" es el órgano oficial de las denominaciones evangélicas, Bautista, Discípulos de Cristo, Metodista, Presbiteriana, y Evangélica Unida de Puerto Rico. Se publica quincenalmente en los talleres de Puerto Rico Evangélico, Inc. Admitido como correspondencia de segunda clase en las oficinas del correo de Ponce, P. R., el día 10 de julio de 1912, de acuerdo con la ley del 8 de octubre de 1917. Afiliado al Concilio Evangélico de Puerto Rico. Precio de suscripción: en Puerto Rico y Estados Unidos, $1.50.

Año 46 10 de julio de 1957 Número 1231

EDITORIALES

Por JORGE N. CINTRON

Celebrando Otro Aniversario

Con esta edición la revista "Puerto Rico Evangélico inicia su 46° año de publicación ininterrumpida. Todos los que trabajamos en esta empresa estamos muy agradecidos a Dios por habernos ayudado siempre para que este ministerio de la palabra impresa siga adelante. Queremos expresar sincera gratitud a los cientos de agentes y corresponsales que mantienen vivo el interés en la revista en las congregaciones en la Isla y en el extranjero. Igualmente reconocemos la cooperación de nuestros colaboradores espontáneos que con artículos, columnas y secciones nos han estado ayudando en la preparación de las ediciones.

Al iniciar un nuevo año de publicación informamos a los miles de lectores que también tenemos una deuda de gratitud con aquellos que hacen posible la publicación de esta revista para ser distribuida a un precio de suscripción tan barato. Cuando un suscriptor paga $1.50 la empresa publicadora le está regalando $2.00 como subsidio. En otras palabras, la producción de una suscripción anual, de 24 ediciones, cuesta $3.50. Se preguntarán ustedes: ¿Quién paga esa diferencia? Es bueno recordarles a todos los suscritores que ese deficit se ha venido cubriendo durante toda la existencia de la revista con los beneficios que se obtienen en la imprenta Puerto Rico Evangélico, con el subsidio de las Juntas Misioneras, y con los ingresos que produce el alquiler de las oficinas de nuestro edificio.

La Imprenta "Puerto Rico Evangélico" a través de los años ha contribuido con muchos miles de dólares a la obra de evangelización en Puerto Rico y otros lugares. Durante esos 45 años muchas revistas y periódicos han aparecido y desaparecido, mientras "Puerto Rico Evangélico" ha seguido visitando hogares e instituciones quincenalmente para llevar el mensaje evangélico.

Los costos de publicación han aumentado considerablemente a través de los años mientras el precio de suscripción se ha mantenido muy bajo. El panorama de la vida puertorriqueña ha cambiado en diversos aspectos. Hemos aceptado en nuestra vida diaria aumentos en las tarifas de luz, agua, teléfonos, transportación, alimentos, ropa e instrucción. ¿Por qué no pensar que el sostenimiento de las empresas evangélicas conlleva un aumento en nuestras ofrendas y suscripciones?

No sabemos cuanto tiempo más la revista "Puerto Rico Evangélico" podrá llegar a nuestros suscritores por el bajo precio de $1.50. Si nuestros lectores aprecian la labor que se ha realizado por tantos compañeros en 45 años, comprenderán que se justifica todo sacrificio para que esta obra en vez de aminorarse se expanda. Para poder seguir sirviendo la revista por $1.50 tendremos que publicarla una sola vez al mes. Si el pueblo evangélico no quiere interrumpir esa larga tradición deberá aceptar un aumento en el precio de suscripción. Aún así tendremos que seguir gestionando subsidios adicionales para nuestra revista.

¿Quieren las iglesias evangélicas ayudarnos asignando un subsidio para sus propios suscritores localmente?

22265

NUESTRA TAREA SUPREMA

Por BILLY GRAHAM

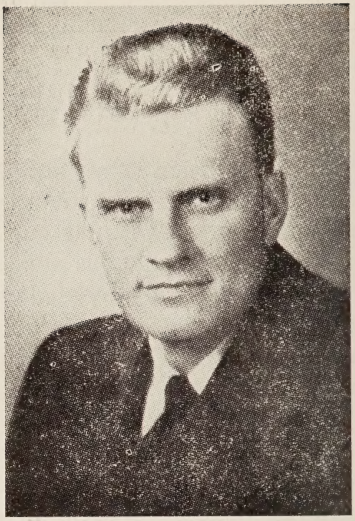

LA Tarea Suprema de la Iglesia de Cristo Jesús es la predicación del evangelio a toda criatura; hablándoles del amor de Cristo y de su muerte para salvarnos del pecado. Es nuestro deber conquistar a todas las razas con el evangelio. El nos dice: "Id por todo el mundo y predicad el evangelio". Un soldado del ejército sería sometido a consejo de guerra si recibiera las órdenes de sus oficiales con la negligencia con que nosotros hemos cumplido la Gran Comisión.

Hasta hoy hemos fracasado en su desempeño. Después de 50 generaciones solamente 50% de los habitantes de la tierra han oído el evangelio. Muchos de nosotros nos hemos orientado por una dirección equivocada. Yo sé de una Iglesia que ha gastado más de 500,000 dólares en su programa de construcción en 4 años, mientras que en el mismo plazo empleó solamente 15,000 para misiones foráneas. Os ruego que levantéis vuestros ojos y veáis los campos del mundo. Ved las 1,000 tribus sin un misionero y los 1,700 idiomas sin una sola palabra de la Escritura. ¡Ved los millones y millones que mueren sin Cristo!

El Mismo Cristo

No hay quien pueda decir que es demasiado débil para proclamar el evangelio. El mismo Cristo que hizo girar los mundos en el espacio y que alimentó 5,000 con unos cuantos panes y unos pececillos, el mismo que predestinó a un zapatero remendón haciendo de él a un D. L. Moody, y que hizo de un borracho a Mel Trotter, puede escogerle a usted y usarlo para traer a los hombres al conocimiento de El. Dios nunca llama al hombre sin antes prepararlo.

Si 120 personas comunes pudieron sacudir los cimientos del Imperio Romano y dar un vuelco total al mundo como lo hicieron los primeros discípulos de Jesús, qué no podrían hacer miles de personas si fueran llenas del Espíritu Santo.

El lema que he elegido para mi vida es: "Evangelizar al mundo en esta generación de tal manera que cada persona pueda escuchar el evangelio por primera vez antes que otros lo hayan escuchado dos veces". Que mi vida, mi dinero, mi tiempo, mi energía y mi oración sean usados en enviar apóstoles o ir personalmente a fin de que el mundo entero pueda escuchar el Evangelio.

Vemos en Ezequiel 3:15 que Dios dice al efecto: "Demandaré la sangre de este pueblo de vuestras manos si no hiciereis todo lo que está de vuestra parte en enviar el evangelio hasta lo último de la tierra". Y nosotros nos frotamos las manos cuando damos unos pesos para misiones y nos sentimos como si le hubiésemos hecho un gran favor a Dios!

Nuestro Capitán

Jesús es nuestro Capitán y nosotros somos las tropas de su ejército militante. Algunos de nosotros estamos viviendo vidas cristianas muy pobres. Otros estamos ocupados en hacer un poco de dinero apegados de unas pocas cosas del mundo y luego de vez en cuando tratamos de estar a la

(Continúa en la página 15)

"Hay Muchos Evangélicos En Portugal"

Por SAMUEL E. POLANCO

LISBOA. Una de las ciudades más bellas de las que he visto en Europa. Profusión de parques y monumentos. Progreso sorprendente. Magnífico sistema de transportación terrestre. Guaguas de un piso, de dos pisos, tranvías eléctricos, profusión de taxis. Tren subterráneo en construcción. Actividad por doquier. Y junto a todo ello, pobreza dolorosa.

En el hotel que me hospedo, uno de los más modernos de Lisboa, un niño de trece años (en un lindo uniforme) trabaja diez horas al día, seis días a la semana para poder ganar diez y siete dólares mensuales, incluyendo propinas. Un policía gana $30.00 mensuales y un arquitecto. $105.00. La vida es desesperante.

La gente encantadora. Tan serviciales y hospitalarios como los jíbaros de nuestras montañas. Siempre bien vestidos, nadie sospecharía su pobreza mirándoles caminar por las calles. (No he podido usar las dos camisas "sport" que traje en mi maleta. No he visto una sóla persona usándolas en las calles de esta capital, siempre atestadas de gentes todo el mundo usa gabán y corbata).

Qué de los Evangélicos

¿Habrá muchos evangélicos en esta tierra portuguesa donde el catolicismo ha tenido por tradición posición tan predominante? Mi primera impresión fué negativa. Después de una larga conversación con el chófer del taxi que nos llevaba del aeropuerto al hotel, le pregunté si en Lisboa había muchas iglesias protestantes.

"Sí, como no, muchas."

"Puede mostrarme en el camino alguna que quede cerca del hotel?"

"No, no sé de ninguna".

"¿Puede decirme dónde queda una en cualquier sitio de Lisboa?"

"No, sé que hay muchas, pero no sé donde quedan."

Extraño. Luego no debe de haber tantas. O no se atreve hablar.

Volvimos a tratar en la noche del siguiente día. Nos habíamos ganado ya la confianza de otro chófer cuando le hicimos la misma pregunta. Su primera reacción fué igual. Hay muchos, pero más no recordaba ninguna iglesia. Seguimos conversando. Y de pronto, "Hay muchas iglesias; aquí, al lado de su hotel, hay una."

Salimos de una ancha avenida, y en esta ciudad de contrastes, entramos por callecitas estrechas y oscuras. Tan estrechas algunas, que no podrían pasar al mismo tiempo dos de estos carritos europeos. Evidentemente es un barrio pobre. Bastante pobre.

El carro se detuvo. A lado y lado, casas de tres y cuatro pisos, como las del Viejo San Juan, y nada que indicara la presencia de una iglesia. Pero el conductor del taxi nos asegura que estamos frente a una, y nos bajamos a verificarlo. Y en una pequeña vitrina que parecía la de una tienda pobre y pequeña, descubrimos una Biblia abierta en el capítulo tres del Evangelio según San Juan y con el versículo 16 subrayado en rojo. Junto a ella, un letrero nos decía que ésta era una Iglesia Presbiteriana y los días y horas de los servicios.

Dos o tres noches después mi esposa y yo caminábamos por aquellas calles estrechas y oscuras. Cuando llegamos, los hermanos se disponían a salir después de terminado el servicio. Sorprendidos y cohibidos, al principio todos dijeron no entender español. Creyéndonos incrédulos, nos dieron tratados inmediatamente. Hablando el español lo más despacio que podíamos, comenzamos a entendernos. Y entonces pudimos saber, por fin, algo sobre la Iglesia Evangélica en Portugal.

Hay Libertad de Cultos

Hay "muchos, muchos" evangélicos. Hay liber-

(Continúa en la página 15)

¿Qué es Evangelismo?

Por Cecilio Arrastía

Lo importante no es levantar manos sino cambiar corazones.

COMENZAMOS nuestras reflexiones con un intento de definición: ¿Qué entendemos por evangelismo? El Concilio Mundial de Iglesias, reunido en Amsterdam, lo define así: "Evangelismo es hacer que los hombres conozcan a Cristo en forma tal que sean llevados a la necesidad de una decisión personal: sí o no".

Viendo la cosa desde un ángulo tanto más objetivo, podemos establecer esta afirmación: el propósito básico del evangelismo ha de ser siempre, no sólo el de traer al hombre a la inminente necesidad de una decisión, sino el de alterar y cambiar las normas de la sociedad y las tradiciones que son el vínculo que agrupa a los hombres. Disino las instituciones se ajustan y conformen a los planes y propósitos de Dios, tal como estos planes se expresan en la Creación, la Redención y la Resurrección.

Nueva Perspectiva de Dios

El énfasis es individual pero con aspiración de que rebote en lo colectivo. Como la clásica piedra lanzada al lago: que da en un punto pero produce ondas que alteran la tranquilidad de todo el lago. Si el evangelismo se orienta y se proyecta en forma tal que cree en el hombre una nueva perspectiva de Dios, de sí propio y de la humanidad y que le añade al equipo corriente de su vida secular un sentido permanente de trascendecia, de vocación humana, de humildad y sensibilidad, tal experiencia habrá de provocar ondas "en todo el lago", de orilla a orilla.

A la luz de este sí del evangelismo podemos expresar dos "noes" del evangelismo.

Primero, el evangelismo NO es un apéndice temporal, accidental del programa de la Iglesia, para ocasiones especiales o para llenar una casilla del informe mensual que se rinde al superior jerárquico. Es—¡debe ser! el mismo corazón y el nervio motor de **todo** el programa de la Iglesia local. Ha de bombear sangre a todas las actividades de la Iglesia. Debe ser su sazón: su orégano y su nuez moscada y su laurel y su comino y su pimienta.

Adoración que es Rendición

Vemos esto más cerca. La **adoración** que no conlleve una nota de rendición y evangelización no es auténtica. Si no arranca de una experiencia de humillación —conversión— y si no sirve de puente que ligue al hombre con Dios, toda la liturgia y todo el ritual, se declaran en bancarrota automáticamente. La **educación cristiana** no puede divorciarse del evangelismo sin que sufran ambos. Es el evangelismo el que le ofrece al educador cristiano el material humano con el cual trabajar. El evangelista siembra; el educador cultiva. El uno rotura la tierra y coloca la semilla, el otro abona y poda y cosecha el fruto. Uno pone el cimiento —al poner la cimiente— y el otro sobreedifica. La **acción social** de la Iglesia tan llevada y traída desde Walter Rauschenbusch hasta nuestros días si no tiene una finalidad evangelizadora y un marcado sabor teológico, no es más que una serie de disparos de salva, ruido sin plomo, cáscaras sin nueces.

Resumiendo: la expresión natural del cristianismo tiene que ser la expansión, el crecimiento. La Iglesia crece o deja de ser Iglesia. La catolicidad de la iglesia—Una Santa, Católica y Apostólica es geográfica. Sin evangelismo —sin expansión— no hay iglesia. Los ministros son ordenados para ser evangelistas—para proclamar que "Dios estaba en Cristo reconciliando al mundo consigo".

Segundo NO del evangelismo: la cuestión aritmética. El evangelismo no es cuestión de números. El evangelista no es un "cuenta manos". Billy Sunday contó más de un millón de manos en alto; William Carey, primer misionero bautista a la India en 1793, sólo reportó un convertido después

de años de trabajo. ¿Quién se atreve a decir que fué más grande y noble ministerio del primero que del segundo? El evangelismo es una de esas tareas que la Iglesia realiza con la firme convicción de que la aritmética del cielo es distinta a la nuestra y que en la matemáticas de Dios no siempre dos más dos suman cuatro. Si el evangelismo fuera cuestión numérica, para informes cargados de vanidad humana, mejor evangelista sería un contador público o un eficiente matemático, que un predicador lleno de la gracia de Dios. Se supone que el primero sepa más de números que el segundo.

Cosas Muy Trágicas

¿Qué sucede cuando nos embarcamos en la empresa evangelizadora con este criterio numérico del asunto? Varias cosas muy trágicas, para la Iglesia y para su prestigio. Veamos algunas.

1. El púlpito, cátedra serena y profunda, se convierte en un escenario ridículo para montar un espectáculo repugnante. Como lo que importa es el "show" efectista —no efectivo— se recurre a luces y efectos de sonido y se prostituye la función del evangelismo, porque la obsesión es la cifra. Se olvida lo imponderable, lo espiritual, no puede reducirse a la ciencia de Pitágoras.

2. Se recurre a ciertos ardides emocionales para levantar manos —pues se ha olvidado que lo importante es levantar el corazón, que no siempre asciende junto con aquella. Emoción gelatinosa, Dios de merengue, gritos estridentes, ilustraciones que ni un niño puede creer por absurdas y pueriles— todo esto se une, formando una desagradable ensalada mixta, para tratar de contar muchas manos y enviar informes deslumbrantes a las Juntas que pagan.

3. Se hace del sermón una colección **hilvanada** —reparen que decimos hilvanada y no cocida, porque hilvanar quiere decir hilar en vano, hilar para después deshilar— de textos bíblicos sin el menor empeño por explicar uno solo. No hay exégesis. La función educativa del púlpito, genio del protestantismo, se ha archivado y hemos perdido la llave del archivo. El texto es un pretexto y pare usted de contar. No se trata de llevar al oyente a través de un proceso de reflexión serena. El que así se conduce tal vez demore más en levantar la mano y ya para ese entonces el evangelista se haya marchado y no podrá contarlo en su informe de almas salvadas para su gloria". (Observen que las **s** de **su** es minúscula).

Cuando estas cosas se unen en un "evangelista" y se piensa en los muchos que son ahuyentados por este tipo de "ministerio", no podemos menos que recordar el texto bíblico ("Como corderos son llevados al matadero") con una ligera variante de forma.

Siguiendo esta ruta, hemos llegado a un concepto falso, fuera de foco, de lo que es una iglesia exitosa. Creemos que lo es cuando balancea el presupuesto, cuando informa mil conversiones (y no añade que sólo se bautizaron siete de esos mil) y cuando sus propiedades se pintan anualmente y sus jardines se cuidan con celo digno de mejor empeño, cual sería cuidar el jardín que es el alma humana. Ya no medimos el rendimiento de la Iglesia por las vidas que, callada pero efectivamente, han sido orientadas hacia Dios; por los hogares salvados en forma humilde pero real por la gracia aglutinadora de Dios.

Evangelismo y Teología

A la luz de todo lo expuesto llegamos a esta conclusión: que no es posible concebir un evangelismo eficiente, bien enfocado y realizado, aparte de un mínimo de postulados teológicos esenciales. La acción evangelizadora de la Iglesia tiene que ser el resultado de un concepto de Dios, de Cristo, del Espíritu Santo, del hombre, de la salvación, de la Iglesia y de la libertad, que cuadren a la revelación bíblica. Dijimos antes que sin evangelismo no hay iglesia; ahora decimos que sin teología no hay evangelismo. Entendiendo por teología, no una realidad de museo, prehistórica y empolvada, digna de moverse sólo en los pasillos de los seminarios, sino el noble y funcional intento de la mente humana de organizar e interpretar sus experiencias con Dios y con el mundo; interpretación que se hace bajo la influencia de la revelación de Dios en Jesucristo y con la iluminación del Espíritu Santo. Y a todo esto se suma que con un criterio histórico, de tiempo a la par que de eternidad. La función evangelizadora de la iglesia no puede desvincularse de esta perspectiva teológico histórica. La técnica evangelizadora del siglo XX no puede ser igual a la usada en el siglo XIX.

Como fácilmente se ve, el evangelismo no pue-

(Continúa en la página 13)

"Puerto Rico Evangélico" Cumple 45 Años de Publicación

Por SAMUEL E. de la ROSA

La revista "PUERTO RICO EVANGELICO" cumplió, el 10 de julio de 1957, cuarenta y cinco años de vida y servicio ininterrumpido a la extensión del Protestantismo en Puerto Rico.

Hoy por hoy es la decana de las revistas puertorriqueñas. Sólo es aventajada por el periódico "El Día" de Ponce, fundado el 2 de agosto de 1911, o sea 11 meses antes que "Puerto Rico Evangélico."

La publicación de "Puerto Rico Evangélico" constituyó el fundamento del movimiento ecuménico en nuestro país. Por primera vez afloró una conciencia de solidaridad cristiana para presentar el evangelio impreso.

La historia de "PUERTO RICO EVANGELICO" data del 10 de julio de 1912. Fecha en que las iglesias presbiteriana, Hermanos Unidos en Cristo y Congregacional se unieron para fundar una revista interdenominacional. Al realizarse ésta fusión se descontinuó la publicación de "La Voz Evangélica", vocero de la iglesia Presbiteriana, fundado el 31 de marzo de 1906, en Mayaguez, por el Rdo. Judson L. Underwood, y "El Testigo Evangélico", vocero de la iglesia Hermanos Unidos en Cristo que apareció en enero de 1905, en Coamo, bajo la dirección del Rdo. Philo W. Drury. La nueva empresa editora se estableció en Ponce, fusionándose los talleres tipográficos de las dos revistas desaparecidas.

Rdo. Abelardo M. Díaz Morales
1917-1920 — 1926-1937

En 1916, se unieron la Iglesia Bautista y los Discípulos de Cristo. Los bautistas suspendieron la publicación de "El Evangelista", publicado desde marzo de 1904 por el Rdo. Hugh P. McCormick, quien vino al país el 4 de febrero de 1899. En este periódico aparecieron los primeros periodistas evangélicos puertorriqueños, los señores Darío Ruiz Martínez y Abelardo Díaz Morales, quienes luego asumieron la dirección de la revista.

En septiembre de 1916, los metodistas, que venían publicando "El Defensor Cristiano", primer periódico protestante puertorriqueño, fundado el 1 de agosto de 1903, por el Rdo. Manuel Andújar, se unieron a la familia de Puerto Rico Evangélico. Esta unión representaba "una economía de $500 anuales". En 1917 ingresó la Iglesia Cristiana.

Impulsa Unión Evangélica

Es interesante señalar que el éxito alcanzado por "Puerto Rico Evangélico", impulsó la creación, en 1916, de la Unión Evangélica de Puerto Rico, organismo que agrupó las fuerzas evangélicas del país. Luego en 1926 cambió el nombre por Asociación de Iglesias Evangélicas de Puerto Rico, y , recientemente, en 1954, a Concilio Evangélico de Puerto Rico.

La creación de Puerto Rico Evangélico obedeció a varias razones: en primer lugar la publicación de periódicos denominacionales - de circulación limitada representaba gastos excesivos a cada misión; en segundo lugar, se llegó al convencimiento de que los diversos periódicos exponían al pueblo puertorriqueño una ideología heterogénea en la presentación del Evangelio, y en tercer lugar, las Conferencias Ecuménicas de Edinburgo en 1910 y la de Panamá (que inspiraba la unidad de los pueblos de América) influyeron en la estrategia de la obra evangélica en Puerto Ri-

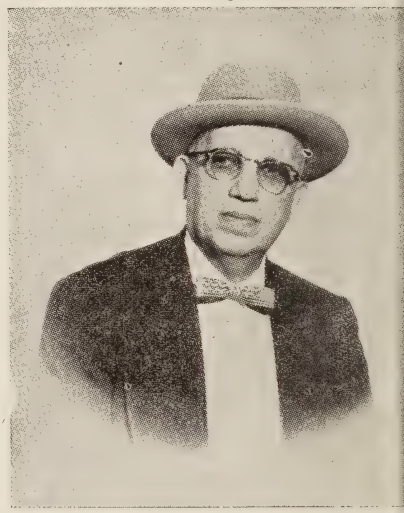

Rdo. Miguel A. Valentine
1924-1926

Rdo. Miguel E. Martínez
1937-1946; 1952-1956

co.

Así pues, nació "Puerto Rico Evangélico", en cuya primera edición del 10 de julio de 1912 tenía en su cabezote la siguiente inscripción:

"Las islas esperarán su ley" Isaías 42:4 Organo de las iglesias Presbiteriana, Hermanos Unidos en Cristo, y Congregacional en Puerto Rico, en substitución de "El Testigo Evangélico" y "La Voz Evangélica". Se publica todos los días 10 y 25 de cada mes. Philo W. Drury, Director y Administrador. Redactores: Arturo Salguero Font, Mayaguez; Julio D. Ramu, Ponce; Tomás Corson, Humacao."

"PUERTO RICO EVANGELICO" ha tenido ocho directores en sus 45 años de vida. A saber Rdo. Philo W. Drury, (hermanos unidos) 1912 - 1915; Rdo. Juan Rodríguez Cepero, (bautista) 1916; Rdo. Abelardo Díaz Morales, (bautista) 1917 - 1919; Rdo. Angel Archilla Cabrera, (presbiteriano) 1920 - 1921; Rdo. Hipólito Cotto Reyes, (bautista) 1923; Rdo. Miguel A. Valentine, (presbiteriano) 1923 - 26; Rdo. Miguel Enrique Martínez, (presbiteriano) 1937 - 46 y 1952 - 1956; y Rdo. Jorge Nehemías Cintrón, (metodista) 1947 - 1952 y desde 1956.

En las páginas de "Puerto Rico Evangélico" se han librado serias y fecundas campañas espirituales y sociales. En lo espiritual es cátedra impresa contra el fanatismo, la superstición, la idolatría, defensa de los principios democráticos e inspiración para el cultivo de los valores del espíritu, centrados en la persona y mensaje de nuestro Señor Jesucristo. En lo social, hizo sentir su voz de cuarto poder en las campañas en favor de la Prohibición (1917); el Sufragio Universal Femenino (1917); la Ciudadanía Americana para los puertorriqueños (1917) y en contra de la enseñanza religiosa sectaria en las escuelas públicas (1951).

En una próxima oportunidad ampliaremos nuestro pensamiento sobre la contribución del periodismo evangélico puertorriqueño a la historia del periodismo puertorriqueño. Bástenos por el momento señalar que la prensa evangélica ha sido cantera de hombres que se han dedicado al cultivo de las letras con un profundo sentido religioso de la vida, ha sido manadero de numerosos poetas evangélicos y ha abierto cauces hacia la apreciación de una literatura espiritual que hace espigar esperanzas en el hombre puertorriqueño.

Reto a los Evangélicos

Creo que "Puerto Rico Evangélico" tiene por delante un campo abierto a posibilidades insospechadas, donde

Rdo. Jorge N. Cintrón
1947-1952; 1956-

puede ayudar eficazmente a la afirmación de la personalidad puertorriqueña protestante, para erradicar el desarraigo y el sentimiento de fuga que caracteriza al puertorriqueño de hoy.

Sin lugar a dudas que puede incorporar en sus páginas un pensamiento de vanguardia, planteando y discutiendo los serios problemas que surgen con los cambios sociales, políticos y económicos de nuestro país. Y esto puede hacerse respetando las expresiones litúrgicas y dogmáticas de cada denominación. Porque más que las formas y las apariencias externas está la presencia de Jesucristo quien concita nuestras conciencias y hermana nuestras voluntades en admirable milagro de fe cristiana.

Rdo. Hipólito Cotto Reyes
1922-1923

"Puerto Rico Evangélico" es una expresión dinámica del Protestantismo puertorriqueño, dentro y fuera de Puerto Rico. Es una manifestación vital de solidaridad y fraternidad a la manera de la fe y el mensaje cristiano. En la medida en que hagamos conciencia de esta realidad, en esa medida crecerá y se fortalecerá la revista.

"Puerto Rico Evangélico", es pues de hecho, al cumplir 45 años de vida, un reto a la conciencia de las fuerzas evangélicas de Puerto Rico.

REVISTA
Puerto Rico Evangélico
Tel. 6-2411 — Apartado 744
Río Piedras, P. R.

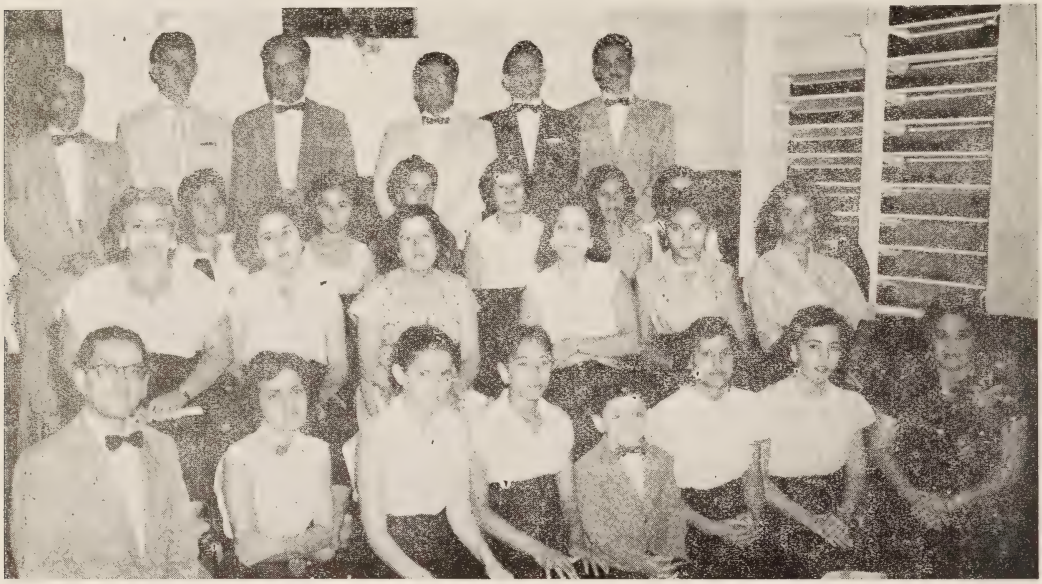

Coro de la Iglesia Evangélica Unida de Naguabo. Directora: Sra. Julia M. de Luciano.

Iglesia Evangélica Unida de Naguabo Informa Actividades

Bajo el competente liderato del Rdo. José A. Luciano y su esposa, esta iglesia va de triunfo en triunfo. Se cubren todos los aspectos cristianos, sociales y económicos. Se ha construído una segunda planta, un garage y una verja de bloques. Los alrededores han sido embellecidos con plantas y flores.

La asistencia a los servicios aumenta de día en día. El Coro está cada vez más eficiente en sus interpretaciones cristianas. Todas las sociedades han elegido sus directivas y están los hermanos dando todo su entusiasmo al engrandecimiento del Reino de Dios en este pueblo. Se atienden los campos por grupos de hermanos voluntarios.

Los esposos Luciano no descansan un solo momento. Su labor es altamente encomiable y rogamos al Señor, para que les multiplique sus energías y puedan seguir en su senda sembrando la simiente de paz y redención.

Las organizaciones están dirigidas por los siguientes consagrados hermanos:

Escuela Bíblica:

Sr. Gilberto Castillo, Director Departamento de adultos; Sra. Matilde Rivera de Pérez, Directora Departamento de niños; Srta. Paquita Rivera, Secretaria Escuela Bíblica; Juan Jaime Méndez, Tesorero de la Iglesia; Juan C. Ramos, Presidente Sociedad de Jóvenes; Emérido Santana, Presidente Sociedad de Caballeros; Josefa Rivera de Jaime, Presidenta Sociedad de Damas; Epifania R. Vda. de Moulier, Presidenta Esfuerzo Cristiano; Julia M. Luciano, Directora de Música; Israel Jaime Alvira, Secretario de Actas de la Iglesia; Gregoria Sánchez de Ríos, Encargada de la preparación de candidatos para miembros de la iglesia.

Matilde Rivera de Pérez
Secretaria Corresponsal

Escuela Bíblica de Naguabo.

Templo Evangélico Unido de Naguabo

AGRADECEREMOS

a nuestros corresponsales que observen las siguientes instrucciones al preparar sus noticias.

1. Sea breve. Cuanto más corta su noticia más posibilidad de publicación tiene. Lo máximo en lo mínimo.

2. Toda información relacionada con actos a celebrarse debe enviarse con suficiente anticipación. No espere que el programa esté impreso. Si le anunciamos el acto a celebrarse no nos repita la misma información después de celebrado. Busque un nuevo ángulo de interés para el lector.

3. Cuídese de escribir nombres y apellidos correctos. Indique si se refiere a una señorita o una señora o un señor. Omita apodos familiares. A los Pedro no llame Periquín. Recuerde que algunos nombres son usados para ambos sexos.

4. En toda información incluya el cuando, donde, quien o quienes, por qué y cómo— ocurrieron los hechos informados.

5. Omita las generalizaciones que nada informan. No diga que la obra en la iglesia esta muy activa. Pruébelo informando en que consiste la actividad.

6. Hasta donde sea posible omita el uso de abjetivos. Sea lo más objetivo posible al redactar la noticia. Descarte el lirismo.

7. Si es posible, escriba la noticia a maquinilla, a doble espacio.

8. Prefiera informaciones de interés humano.

9. Antes de escribir, considere el valor noticioso de la información. Si todas las iglesias celebran el Día de las Madres, o la Navidad, o la Semana Santa, eso no es noticia. Considere la novedad. lo diferente, lo exclusivo, lo desconocido. Recuerde que la noticia no debe fabricarse.

10. No olvide que los miembros de su iglesia quieren leer lo que usted escribe. Pero no podrán leerlo si no estan suscritos. a la revista.

AUDICION

- LUZ Y VERDAD -

ESCUCHE USTED.....

WPAB, Ponce, 550 Kc., domingos, 7:30 A. M.

WKJB, Mayagüez, 710 Kc., domingos, 7:30 A. M.

WNEL, Caguas, 869 Kc., jueves, 5:30 P. M.

WIVV, Vieques, 1370 Kc., lunes, 4:30 P. M.

Para matricularse en un curso bíblico por correspondencia, sírvase escribir al Apartado 1018, Aibonito, P. R.

Sra. María R. Vda. de Nazario

Dama Presbiteriana Fallece en Sabana Grande

A las seis y media del domingo 16 de junio, 1957, falleció en Sabana Grande a la edad de 83 años la Señora María Rodríguez, viuda de Nazario.

Doña María era miembro fiel de la Iglesia Presbiteriana desde hacía muchos años. Crió a todos sus hijos en la fe evangélica. Por su bondad y dulzura era muy querida de todos cuantos la conocieron, motivo por el cual su muerte repentina ha sido muy sentida en la comunidad.

Deja la hermana ida los hijos Jaime, Darío, María, Ana y Dunia; nietos, quienes echan muy de veras su ausencia.

Los funerales se llevaron a cabo en la Iglesia Presbiteriana de Sabana Grande, oficiando los Rdos. Erasmo Seda, de San Germán, y el pastor local, Rdo. Ricardo Gutiérrez. Un nutrido grupo de hermanos de la iglesia y de amigos y conocidos acompañaron los restos mortales hasta el cementario.

En el hogar de Doña María se dió comienzo a la predicación del Evangelio en Sabana Grande. Entre aquellos primeros misioneros estaban el Dr. J. W. Harris y su hermano James. Se predicaba los jueves por la noche y se celebraba la escuela bíblica los domingos por la tarde. Muchos pastores y seminaristas recibieron las atenciones de la consagrada dama fenecida.

La familia Nazario-Rodríguez desea expresarles a todos a través de estas líneas sus gracias más profundas por las manifestaciones de simpatía y aprecio de que han sido objeto.

Un amigo

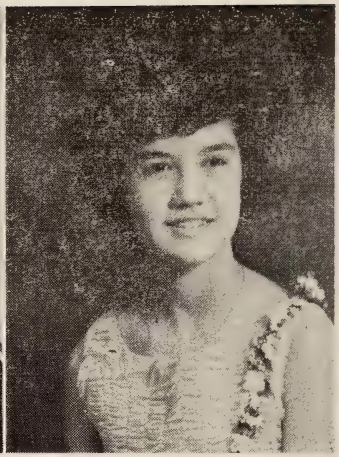

En los ejercicios de graduación de la Universidad de P. R. obtuvo el grado de Bachiller en Artes especializado en Educación, la Sra. Mercedes Hernández de Cardona, esposa del Profesor José A. Cardona, Presidente interino del Seminario Evangélico de P. R. Actualmente sigue cursos para el Diploma Profesional de Administración Escolar.

La niña Diana Nilza Cardona quién se graduó de Sexto Grado. Ella es hija del Profesor José A. Cardona y de la Sra. Mercedes H. de Cardona.

Mayagüez Marina

Rdo. V. Colón Bonet y su Esposa Regresan de Méjico

Ya está de regreso el Rdo. Víctor M. Colón y esposa de su viaje a la Península de Yucatán, Méjico. Fueron invitados por el Presbiteriano Peninsular de Yucatán; él a hacer trabajos de Mayordomía y Evangelismo con las iglesias de dicho Presbiterio y ella a participar en un Instituto para esposas de Obreros, Ministros, Ancianos y Laicos.

Durante su ausencia estuvo a cargo de nuestra Iglesia el Joven Eliezer Fernández, quien fué de la simtía y agrado de toda la congregación. Le acompañó su esposa durante el mes que permaneció con nosotros. Como demostración de cariño y gratitud le dimos una buena despedida donde todos nos gozamos grandemente en la camaradería cristiana.

Día del Pastor

Celebramos el Día del Pastor y a la vez el cumpleaños del Rdo. Víctor M. Colón, nuestro pastor, el 17 de junio. Fué un acto muy alentador y de regocijo para todos. Cada organización de la Iglesia demostró su afecto y aprecio y de la misma manera todos los asistentes al acto. Le obsequiaron con preciosos regalos.

Agente PRE

La Sra. Josefa R. de Colón ha sido nombrada agente local del Puerto Rico Evangélico. Cada familia de la iglesia debe suscribirse a nuestra revista. Recuerde que desde Julio 10 a diciembre 25 puede recibir la revista por $0.75 solamente.

Oración al Enfermo

Son sí nuestras manos como un aliciente,
y en nuestras miradas buscan la verdad.
Somos la esperanza al agonizante,
que espera impaciente su vida acabar.

Y tu Padre Santo que oyes los lamentos,
que ves los que sufren casi al expirar.
Tu Padre querido, tocas nuestra alma,
y nos das palabras para consolar.

Señor, mira aquellos que día tras día,
Esperan ansiosos lo que no vendrá,
Esperan alivio de algo tan maligno,
Que va destruyendo su cuerpo mortal.

Padre poderoso, danos esperanzas,
Dale a los enfermos tu gloriosa paz,
y que tras el velo de lo ya esperado,
Tú tiendas tu mano para confortar.

Señor de Señores, cuida nuestras vidas,
Mira que queremos tu amor derramar,
Mira que tu hijo reine enteramente,
Y aquellos que sufren podamos amar.

Gracias Padre Santo, por esta alegría
De ver que tú siempre la ayuda, nos das,
De saber que en Cristo tenemos victoria
Y llevarla aquellos que habitan sin paz.

C. RUTH CAMPOS

¿QUE ES EVANGELISMO? (Continuación)

de estar sujeto al capricho del evangelista. La esencia —el mensaje— viene de Dios. La técnica —el movimiento, la estrategia— viene de la circunstancia histórica. El calor —la pasión— viene de cu experiencia con Dios. Nada aquí es caprichoso o sujeto a eventualidades. Aún lo histórico escapa a esta posibilidad si creemos en un Dios soberano en cuyas manos están las riendas del mundo.

A modo de conclusión hagamos estas afirmaciones, en forma de semillas o de pensamientos para desarrollar:

1. El evangelista es el hombre con un solo mensaje y un sola tarea. Es, con ser el más libre el más esclavizado de los obreros de la iglesia. Su mensaje y tarea es la de proclamar una sola cosa —Dios estaba en Cristo.

2. Tal proclamación —"kerigma"— debe hacerse en forma tal que lleve al pecador, a través del laberinto iluminado de la reflexión, a una doble convicción: la subjetiva y profunda de su pecado, de que la raíz de sus males están en él y no en Dios; la objetiva y alta de que sólo en Jesucristo puede su vida hallar sentido y densidad. Que El es el centro y "la esperanza de gloria".

3. Tal proclamación no es especulativa sino afirmativa de principio a fin. En el mejor sentido de la palabra, el evangelista funciona a base de un **dogma.** Claro que no un dogma muerto, fosilizado; sino existencial y vivo, pero invariable. Por eso su trabajo es de afirmación. Esto hace que su labor no sea filosófica, en el sentido de especular con ideas; no que sea polémica, en el sentido de combatir posiciones y doctrinas que serán destruídas en el proceso de educación del recién convertido. Lo suyo es otra cosa: afirmar sobre la base de un evento—lo que Dios ha hecho, garantía de lo que hace y hará. No se mueve en una cuerda floja, pisa tierra firme y santa.

4. Tal empresa se comete con un vertical y profundo sentido de humildad. El mensaje lo hemos **recibido,** no lo hemos fabricado nosotros. Al darlo, al entregarlo todo lo que va envuelto en esta entrega. Al proclamarlos daremos valor al cobarde, fuerzas al débil, metas al medioche, inspiración al pusilánime, vida al muerto e ilusión al frustrado. Daremos estabilidad al que es víctima de su desequilibrio interior. Ofreceremos perdón al pecador y rasgaremos un velo detrás del cual se oculta un mundo nuevo.

Para lograr todo esto, en la providencia sabia de Dios, sólo hay un medio: que los hombres pongan su mirada en Cristo, quien como palabra de Dios, es exactamente lo que Dios tiene que decir del hombre. Que el evangelista entienda —freno para su vanidad— que los hombres andan repitiendo la súplica de los griegos a Felipe: "Querríamos ver a Jesús". Cuando esto se olvida y en el evangelismo no hay Teología producto de una experiencia, sino capricho, producto de una inexperiencia, el evangelismo se adultera y sufre toda la humanidad. Será en todo caso un evangelismo prostituído, como predicado por Judas o por Herodes o por Pilato o por Barrabás. ¡Evangelismo con hache, con b labial y con jota — **HEBANJELISMO!**

El Seminario Informa

Comenzamos la publicación de los nombres de donantes al Fondo Pro Edificio del Seminario.

Armando Pollock	$100.00
Juan Bidot	50.00
Valentín Sotomayor	70.00
Rdo. Gildo Sánchez	50.00
Eliseo Berríos	333.60
Rosendo Gauthier Benítez	30.00
Garland S. Farmer	50.00
Lcdo. Juan B. Huyke	100.00
Rubén Nazario	50.00
Elvira Robles	50.00
Col. Walter W. Fechner	40.00
Demetrio Cartagena	50.00
Antero Solís	50.00
Rdo. Luis Fidel Mercado	10.00
Lcdo. James Beverley	100.00
Rdo. Jesús M. Amaro	5.00
Héctor L. Ortiz	15.00
Rafael Acosta Muñiz	10.00
Rdo. Franklyn Montalvo	40.00
Sra. Palmira Díaz	10.00
Cámara de Comercio de Ponce	10.00
Ramón Ramos	10.00
Oscar Bobé	5.00
Julito Rodríguez	25.00
Rdo. Josué Díaz Díaz	10.00
Samuel Silva	2.00
Lcdo. Hipólito Marcano	25.00
Federico Mauna	15.00
Juan Román	50.00
Luis Ferré	2000.00
Justina Cruz Vda. de Angay	25.00
Osvaldo Cardona	10.00
Arturo López	5.00
Braulio García	5.00
Leo Stevens	10.00
Domingo Brigante	10.00
Pedro Juan Príncipe	3.00
Jesús Hernández	1.00
Rafael M. Dávila	1.00
Salvador Arill	5.00
Farmacia San Rafael	2.00
Telesforo Mangual	10.00
Rdo. José Ferrer Dolón	5.00
Juan Martínez	5.00
Víctor M. Carrasquillo	10.00
Casimira García	5.00
José Montañez	1.00
Serafín Roque	2.00
Justino López	10.00
Armando Schmidt	15.00
José Joaquín Ortiz	15.00
Prudencio Morales	35.00
James B. Dowden	50.00
Reinhart Duchow	25.00
José Iglesias Rodríguez	20.00
Farmacia Mi Botica	5.00
Esteban Vargas	10.00
Sucesión Vargas	2.00
Joyería La Mía	15.00
Cecilio Iglesias	2.00
Lcdo. Emilio Fragoso	3.00
Luis Vargas	5.00
José F. Díaz	10.00
Andrés Montalvo	25.00
José Seguí	15.00
Rafael A. Ruíz	10.00
Luis Rivera	25.00
Jenaro Suárez	10.00
Angel Archilla Guenard	25.00
Luis Colón	5.00
Luis F. Orocho	10.00
José Pesante	10.00
Manuel Mateo	.50
Rdo. Narciso Casillas	5.00
Tienda Los Muchachos	2.00
Clínica Coamo	5.00
María C. Santiago	10.00
María Redondo	2.00
F. Nieves Díaz	10.00
Stephen C. Austin	5.00
Dr. Carlos García	30.00
David Cruz López	25.00
Aida Sánchez García	5.00
Rafaela González	5.00
Secundino Elba	5.00
Catalina Ramos	10.00
A. Westwood	10.00
Juan Díaz Alfaro	25.00
Gonzalo Díaz	2.00
Luis Betancourt	1.00
Fidel Pacheco	2.00
Antonio Rodríguez	1.00
Manuel Díaz Morales	5.00
Miguel A. Godreau	25.00
Familia Aponte	100.00
Luita Ortiz y Fa.	75.00
Elisa de Alvarez	43.00
Ruth Maldonado	10.00
Lcdo. Héctor Bougal	25.00
Lewis Richardson	25.00
Rdo. Sigmond	50.00
Angel Lausell	5.00
Vicente A. Flores	20.00
Manuel Quilichini	3.00
Enriqueta Santiago	5.00
Modesta Reyes	3.00
Dr. Carlos M. Finch	25.00
Pedro Díaz	2.00
Juan Delgado	2.00
Remigio Nieves	3.00
Nicomedes Ocasio	1.00
Rdo. Adolfo Camacho	5.00
Víctor R. Hernández	20.00
Tiendas Vega Hermanos	5.00
Rdo. Espada Matta	5.00
Víctor Irizarry	5.00
Ramón Ramos	10.00
Justino Hernández	5.00
Andrés Bello	5.00
Ismael Vega	1.00
Mercedes Alfaro	25.00
Antonio Chévere	25.00
Dr. Luis Maduro Palmer	5.00
Antonio Saldaña	25.00
Manuel Cruz	15.00
Francisco A. Folch	20.00
Lcdo. Luis J. Anglade	25.00
Rdo. Miguel A. Pellicier	10.00
Juan C. Carlo	100.00
Homer L. Burke	100.00
Pablo Rivera	10.00
Paulina G. Casillas	2.00
Dr. J. E. Calder	5.00
Felipe Pérez Cortés	50.00
Rafael Forguet	10.00
Monllor & Boscio, Sucrs.	100.00
Víctor Meléndez	50.00
Rosa Casillas	2.00
Eduardo Pagán Tomei	5.00
José Aguiló	25.00
Dr. Juan Daniel Curet	30.00
R. G. Cheny	150.00
Dr. José Rodríguez Pastor	25.00
Lola R. Delehoy	25.00
Edward G. Seel	25.00
Laurita Borrero	1.00
Melidia Castro	3.00
Milagros Cortés	5.00
Alfred Child	5.00
Thomas Mathews	5.00

(Continúa en la próxima edición)

HAY MUCHOS EVANGELICOS....
(Continuación)

tad de cultos. Nadie les molesta en sus iglesias. La ley castiga a quien interrumpa un servicio religioso y a quien ataque un sacerdote o ministro, y la ley se cumple. Las dificultades son "escondidas". Hace mucho tiempo compraron un solar para construir su propia iglesia, pero no han podido lograr el permiso de construcción. Desean ahora vender el solar para comprar un edificio ya hecho, "pero el patriarca de Lisboa ha dado órdenes de que nos pongan todas las dificultades posibles, y nos va a dar un poco de trabajo venderlo".

Esta es una iglesia "hija" de la iglesia "madre", que nos explican es un templo grande y bonito. Donde estamos es un local pequeño y humilde, y por lo que pudimos entender su pastor es un laico. Los domingos se reúnen en la iglesia madre para la escuela bíblica y un servicio de adoración.

Después de nuestra conversación, en que participaron como cuatro o cinco en un grupo como de veinte hermanos que estaban alrededor nuestro, una hermana que no había hablado sugirió que cantaran un himno. Lo discutieron entre ellos y decidieron que sí. Nos dieron dos himnarios abiertos en el himno "Deja Penetrar la Luz" ("Deina o sol en tí nascer") y nos unimos todos en su canto sintiendo la hermandad que atraviesa las barreras de idiomas y pueblos distintos. En la oración del pastor con que nos despedimos entendimos la frase "Señor, gracias por la visita de estos hermanos". Y nosotros oramos "Señor, gracias porque en tí, no importa dónde estemos, todos los hombres nos sentimos hermanos."

Lisboa, 8 de junio de 1957
11:25 P. M.

NUESTRA TAREA SUPREMA
(Continuación)

par cuando viene un avivamiento. Nuestro ejército se encuentra en un estado deplorable. ¿Le gustaría a usted pelear una guerra con él?, y sin embargo nos encontramos en la guerra más grande que el mundo haya visto, una guerra a muerte; una batalla del cielo contra el infierno y nosotros seguimos andando descuidadamente cuando debiéramos ir marchando como buenos soldados.

Echad conmigo una mirada al mundo; América: 64 de sus 250 millones de habitantes nunca se han parado siquiera a la puerta de una iglesia, Europa —en la Gran Bretaña, centro de los avivamientos, menos del dos por ciento de su población asiste a la iglesia. Francia, Italia, Bélgica— Holanda, toda Europa el centro de las misiones foráneas es hoy un gran campo misionero. Africa, India, Japón y el resto del mundo están esperando el evangelio.

¿Qué vamos a hacer? El tiempo es muy corto. Muchos de los que leéis esta líneas pasaréis a la eternidad por causa de la bomba de hidrógeno. ¿Cuál es vuestra respuesta ante los campos blancos para la siega? Si El es vuestro Señor, hay una sola respuesta que podéis dar y es esta: "He aquí, envíame a mí, tómame y úsame conforme a tu voluntad".

De "Avivamiento"

El Padre Nuestro

Padre Nuestro, Señor de los albores
de todo lo que existe en este mundo
infinito y finito orto profundo
de la ciencia, la luz y los colores.

Padre Nuestro, Señor de los amores
autor de mi conciencia, amor fecundo
de todos mis sentidos donde fundo
la Fe que encumbra místios valores.

Padre Nuestro, Señor de mi existencia,
cuan convencido estoy de tu presencia
en la forma, la causa, el movimiento,
en la luz, el sonido, el pensamiento,
en la fuerza que impulsa el universo
y en el soplo que inspira el santo verso.

ALFONSO GONZALEZ CARBO

SEMINARIO EVANGELICO
RIO PIEDRAS, PUERTO RICO
22265

Estas sillas plegadizas son magníficas para escuelas parroquiales, iglesias, kindergarten

Y PARA CUALQUIER SITIO DONDE SEA NECESARIO ACOMODAR MUCHA GENTE EN POCO ESPACIO

VIENEN EN GRAN DIVERSIDAD DE ESTILOS Y TAMAÑOS

NUM. 240
SILLA-MESA

Ideal para kindergarten, la escuela parroquial y la casa. Adecuada para estudiar, colorear, jugar, comer, etc. Tiene sostén de alambre para copa de crayolas o pinceles. Muy liviana.
SOLO **$6.75**

NUM. 318J - PARA JOVENES

Tiene asiento de metal forrado en pantasota y terminación de esmalte cocido. Construcción de acero acanalado, durable.
SOLO **$2.75**

NUM. 2625 - PARA ADULTOS

De la famosa marca Samsonite. Muy cómoda y extraordinariamente fuerte. Evita reparaciones. Diseño atractivo y buena terminación. SOLO **$9.75**

La silla plegadiza es más conveniente porque puede ser removida con facilidad y almacenada mientras se utiliza el espacio con otros fines en un momento dado. Las que les ofrecemos están muy bien construídas, para durar más y evitar reparaciones.

Podemos ofrecerle una variedad extraordinaria de modelos, tamaños y precios.

EL MEJOR SURTIDO DE EQUIPO Y MOBILIARIO AL PRECIO MAS RAZONABLE

La Reforma

Calle Arzuaga 11 **Tel. 6-0292** **Río Piedras**

PUERTO RICO

25 DE JULIO DE 1957

evangélico

La Familia Liggett (Lea Nuestra Portada, Pág. 16)

SINTESIS

Por SAMUEL E. DE LA ROSA

 # El Gobernador de Puerto Rico don Luis Muñoz Marín desautorizó al alcalde de Mayaguez, Baudilio Vega, porque el 22 de abril pasado proclamó medio día libre para que sus empleados asistieran a la primera misa de un sacerdote católico-romano recién ordenado. Felicitamos al Concilio Evangélico por su gestiones en este caso. Pero nos preguntamos, ¿acaso estas ocasiones no caen dentro de lo que alguien ha dado en llamar la ineficacia del "pataleteo"?

El profesor universitario Luis A. Nazario, presbiteriano de Hato Rey, sale hacia la Universidad de Cornell para cursar estudios especializados en ventas. Su hijo, el joven Luis Alberto Nazario fué seleccionado para cursar estudios en la Academia Naval de Annapolis, Maryland.

 # Los Heraldos Melódicos se encuentran en jira evangelística por Cuba y Nueva York. Dirige el grupo el joven William Cruz Ginorio.

David Goitía, bautista, es uno de los jóvenes pintores puertorriqueños que participa en la exposición de pintura en la Galería La Pintadera en Río Piedras. Actualmente trabaja en el Departamento de Diseño de la televisora WAPA Canal 4.

 # El Dr. Antonio Marchany, Presbiteriano de San Juan, obtuvo una especialización en Medicina Interna de la Universidad de Pennsylvania. Por algún tiempo presidió la Directiva de la Asociación Pro-Hospital Evangélico.

Hace poco saludamos en San Juan al Rdo. Alfonso Lloreda, ministro presbiteriano de Colombia, quien trabaja en Caracas, Venezuela. Vino acompañado de su esposa puertorriqueña Sra. Miriam Díaz de Lloreda. El Rdo. Lloreda es graduado del Seminario Evangélico de Puerto Rico.

 # Se acogió a los beneficios de la jubilación el Rdo. Manuel Díaz Díaz, pastor bautista de Hato Rey, Río Piedras.

El Rdo. Bob. Gnegy, ministro metodista quien visitó el país en 1950 durante la celebración de las Bodas de Plata de la juventud Metodista, irá a Bolivia como misionero metodista. Está casado con una puertorriqueña la señora Carmen Figueroa de Gnegy y tiene dos hijos; Eila Sue, 4, y Sherilyn, 2.

 # Con el propósito de realizar un estudio sobre el programa de fomento económico en Puerto Rico vino al país el Dr. Charles F. Phillips, presidente del Colegio Bates, de Lewiston, Maime. Este colegio, de origen bautista, concedió hace poco el grado de Doctor en Derecho (Honoris Causa) al Gobernador de Puerto Rico don Luis Muñoz Marín.

La revista Luterana "El Testigo" cumplió en junio pasado cuarenta años de haber iniciado su publicación en el país. Actualmente la dirige el Rdo. Francisco J. Molina, poeta evangélico laureado por el Instituto de Literatura Puertorriqueña.

 # Está de nuevo entre nosotros el Rdo. Harry E. Zeck, representante de la Junta de Misiones de la Iglesia Hermanos Unidos.

El nuevo director del Colegio Robinson (Metodista) es el Rdo. John Shappell quien vino acompañado de su esposa doña Dorotea de Shappell y su hijita Judy de 13 meses. Viene del Perú donde dirigían el Colegio Metodista.

 # Los reverendos Antolín Castillo y Evaristo Ramírez de la Iglesia Evangélica Unida, asistieron a la Escuela de Pastores que se celebró en Deering, New Hampshire. Esta escuela funciona bajo el patrocinio de la Junta de Misiones Domésticas de las Iglesias Congregacionales Cristianas.

DIRECTORIO. Revista "Puerto Rico Evangélico" — Apartado 744, Río Piedras, Puerto Rico. Teléfono 6-2411. Director-Administrador: Jorge N. Cintrón. Secretaria: Emma V. Cintrón. Presidente, Junta de Publicación: Jesús M. Amaro, Guayama, P. R. — "Puerto Rico Evangélico" es el órgano oficial de las denominaciones evangélicas, Bautista, Discípulos de Cristo, Metodista, Presbiteriana, y Evangélica Unida de Puerto Rico. Se publica quincenalmente en los talleres de Puerto Rico Evangélico, Inc. Admitido como correspondencia de segunda clase en las oficinas del correo de Ponce, P. R., el día 10 de julio de 1912, de acuerdo con la ley del 8 de octubre de 1917. Afiliado al Concilio Evangélico de Puerto Rico. Precio de suscripción: en Puerto Rico y Estados Unidos, $1.50.

Año 46 **25 de julio de 1957** **Número 1232**

EDITORIALES

Por JORGE N. CINTRON

POR NUESTROS CAMPAMENTOS

Cientos de jóvenes evangélicos procedentes de campos y pueblos de la Isla participan en los institutos que las denominaciones auspician en los distintos campamentos.

En Yuquiyú, en Mameyes de Jayuya, en MacLean, en El Guacio, y en la Academia Bautista se han reunido grupos de estudiantes de escuelas intermedia y superior, colegiales y líderes adultos para trabajar, estudiar y adorar.

Los que han tenido el privilegio de asistir a estos campamentos deben informar en sus iglesias y en las sociedades sobre los programas y las actividades en que participaron. Su experiencia debe ser tan entusiasta y contagiosa que mueva a otros a asistir en el futuro. Es su deber cooperar en aquellas tareas de la iglesia en que les necesite. Así tendrán la oportunidad de aprovechar sus conocimientos y experiencias en beneficios de otros.

Las iglesias evangélicas rinden un valioso servicio a la juventud mediante los programas de estos campamentos. Los padres evangélicos debemos apreciar estas oportunidades de educación cristiana para nuestros jóvenes. Jamás deben considerarse un sacrificio económico los gastos en que incurran los jóvenes en los campamentos.

Instamos a los mismos jóvenes evangélicos a ahorrar de sus modestos ingresos durante el año con el propósito de sufragarse los gastos de los campamentos de verano.

Igualmente sugerimos a todos aquellos laicos cuya cooperación se solicite para servir en la facultad de los campamentos que lo hagan aunque sea con sacrificio. Los organizadores lo agradecerán. Estarán brindando un servicio a nuestra juventud.

EL EXODO DE LAS FAMILIAS

En la redacción de esta revista observemos el creciente éxodo de las familias evangélicas. Entre los numerosos cambios de direcciones que se nos informan observemos la afluencia de traslados de los campos y pueblos hacia el área metropolitana y los Estados Unidos. Este cambio social tan conocido tiene serias implicaciones para las congregaciones. Particularmente cuando muchas familias se trasladan a urbanizaciones donde no hay iglesias evangélicas.

Los pastores en los campos y en los pueblos prestan un gran servicio a la obra evangélica cuando informan los nombres y las direcciones de esas familias que se ausentan al pastor que más cerca esté de sus residencias.

Es muy importante para la vida espiritual de las familias, que tan pronto se establezcan en sus nuevas residencias, reanuden sus relaciones con la iglesia. No debe mantenerse la membresía en la iglesia a la cual ya no se asiste, como un pretexto para justificar unas vacaciones en la adoración y el servicio cristiano.

Las iglesias evangélicas deben considerar las nuevas urbanizaciones como fronteras que se van extendiendo. Ante un reto tan prometedor las congregaciones deben ofrecer toda la ayuda necesaria en personal y equipo para que la labor pastoral pueda extenderse.

«MIS ULTIMOS DIAS FUERON MARAVILLOSOS»

Por HAZEL BECK ANDRE
(Traducido por C. ARRASTIA)

La Sra. Andre, esposa del Dr. Floyd Andre, decano de Agricultura de la Universidad del Estado de Iowa, escribió este artículo semanas antes de su muerte, en abril, a la edad de 42 años. Es típico de su generosidad que usara sus menguantes fuerzas para escribir estas experiencias porque esto "podía ayudar a alguien a encarar una crisis semejante." Fué típico, también, que ella haya expresado su deseo de dejar una beca memorial para algún estudiante sobresaliente de periodismo. Como consecuencia de este deseo el Farm Journal ha hecho una fuerte contribución en memoria de la autora de este artículo, cuya filosofía de vida y de muerte es una inspiración.

DENTRO de pocas semanas —o tal vez dentro de pocos días— yo moriré. Dejaré a mi esposo, a mis dos hijas de trece y diecisiete años y a mi hijo Richard, de ojos azules, quien sólo tiene doce años. Cada inexorable golpe del reloj mide lo que me queda de vida. Sin embargo, **yo soy una mujer feliz.**

Si alguien me hubiera dicho, hace un año, que el veredicto de "cáncer incurable" dejaría en mi vida una huella de felicidad, yo no lo hubiera creído. Por esto... y porque la muerte llega a toda familia, estoy escribiendo mis experiencias de estos últimos días, cuando mi vida está en un momento crucial. Porque **yo soy uno de esos seres dichosos** a los cuales se les concede la oportunidad de prepararse para la muerte.

MI FILOSOFIA y fe no se desarrollaron en el minuto precioso en que supe el diagnóstico. Así fué como sucedió todo:

Hizo un año en septiembre que, al igual que cualquier esposa y madre, yo estaba ocupada tratando de cumplir mis obligaciones para mis tres hijos. Haciendo piruetas celebraba reuniones de comités, horneaba doce docenas de galleticas para la venta de otoño de la Asociación Cristiana de Mujeres, serví el domingo por la noche la comida a treinta miembros del grupo graduando de la escuela donde estudia mi hija Jackie.

Así estaban las cosas cuando me enfermé con lo que pensamos sería influenza. Como cualquier otra madre me mantuve en pie para ayudar en una fogata, actividad de tanta importancia para mis hijos. Para esa época yo sabía que no era influenza mi mal. Pensábamos que era hepatitis.

Después de algunos meses los doctores recomendaron una operación exploratoria y ésta se efectuó. Cuando pregunté qué habían encontrado, el cirujano dijo "endurecimiento del páncreas". Yo no averigué lo que esto quería decir. Varias semanas después la cuenta del cirujano llegó a casa y yo la ví. Por primera vez supe que tenía cáncer. Decía así, sencillamente: Cáncer.

¡Cáncer! No; no en mi familia. El familiar más cercano que lo había padecido fué la hermana de mi abuela. No podía ser.

El páncreas es un órgano en el cual muy pocas veces se usa una aguja para la biopsia; el diagnóstico no podía ser definitivo. Así, por todo un año, vivimos bajo una nube de cáncer que podía no ser cierta.

¡Qué Año Maravilloso!

¡Qué año maravilloso fué, sin embargo! Tal vez porque mi esposo y yo sabíamos que no estaría mucho más tiempo con ellos, la vida se hizo más preciosa. Cuando miro hacía atrás, veo que realizamos cosas que, de otro modo, hubieran sido pospuestas.

Fuimos de vacaciones —una semana en Minnesota, cerca de Lutsen; dos gloriosas semanas de campamento, paseo y pesca en las Montañas Gran Tetons. Un sueño de familia—tener una finca cerca de Amens—se hizo realidad. Y compramos un caballo de paseo, que unido a otro que podíamos conseguir prestado, significaba que podíamos montar en parejas.

Este fué el año de nuestra preparación, estoy segura. Aun cuando no hablamos de la posibilidad de la reaparición del mal, en lo profundo mi filosofía se iba formando a la luz de esta realidad. Y así mi fe se iba fortaleciendo con ese poder milagroso que viene de fuera de nosotros mismos cuando lo necesitamos.

Regresamos de nuestras vacaciones a otro otoño típico. Las actividades escolares y universitarias pronto estuvieron en pleno rigor. Yo misma me sorprendí yendo y viniendo, probablemente animada por una determinación interior de mantener todas las cosas en su ritmo normal. Un día preparé las papas para una comida de la iglesia; al día siguiente fuí a un almuerzo de la Asociación de Amas de Casa; al otro día ayudé a la esposa de nuestro vecino a preparar una comida para las cinco familias que la ayudaron a mudarse.

Ahora puedo ver que mi mente y mi corazón estaban en vigilancia especial. Yo podía captar un significado especial en una frase en medio de un discurso, algo que probablemente se me hubiera escapado antes. Por ejemplo, la declaración, en una reunión de mujeres, de que los esfuerzos de un ama de casa deben ser medidos por los momentos felices que ella da a su familia. Algo me impelió a escurrirme de esta reunión sin tomar el postre, para unirme a mi esposo quien iba a nuestra finca.

Yo estaba viviendo a alta velocidad, pero siempre lo había hecho así. Prefería vivir cuarenta y dos años llenos y ricos, que el doble en forma insípida.

Este ritmo, sin embargo, terminó abruptamente el otoño pasado. Volví al hospital para otra operación, que diría toda la verdad.

Después de la operación no hice preguntas. Pero mi enfermera privada y mis amigos me susurraron al oído: "Quisiera que hubiera alguna palabra mágica que yo pudiera decir".

Pero no hubo magia alguna. No había cura posible. Esto yo lo sabía. Después de todo mi suerte no era distinta a la de otros miles que morían de cáncer cada año. Allí mismo acepté lo inevitable. Eché fuera de mí cualquier vestigio de amargura y de resentimiento. Nada de decir: "¿Por qué tenía que ser así?" El cáncer mata indiscriminadamente. Mis conocimientos de ciencia me permitieron aceptar este hecho lógico. Pero la lógica no elimina la soledad interior de las almas que se encaran al hecho de abandonar esta vida. Sin embargo, este paso de reconocer que hay que abandonar los controles, es el primer paso grande en esta lucha.

La parte más dura en esto de aceptar la muerte filosóficamente era la de reconocer que tengo que abandonar a mis tres hijos adolescentes y a mi esposo. Y precisamente en una época en la cual es más necesario que nunca el consejo diario de una madre. Debo confesar que muchas lágrimas humedecieron mi almohada cuando luché con esta realidad.

Entonces vino mi joven pastor con un libro para mí —**Un Diario de Oración Privada**, de John Baillie—. Dios tiene que haberme guiado a estas palabras porque ellas fueron la respuesta a mi gran preocupación por mi familia:

> "Estoy contento de dejar a mis seres queridos a Tu cuidado, creyendo que Tu amor por ellos es más grande que el mío".

Mi Pastor y Mi Biblia

Le pedí a mi pastor me marcara pasajes en mi Biblia que ayudaran particularmente a prepararme para la muerte. Estos son los pasajes que él marcó y sobre los cuales yo he concentrado mi lectura y meditación: Juan 14:1-3; 18:20; 16:16-23; 25, 33 y los capítulos 20 y 21. Romanos 8:35-39; I Corintios 15:35-44; 54-58; II Corintios 5:1; Filipenses 1:20-23; I Tesalonicenses 5:1-11; Revelación 21:1-4.

El siguiente gran paso fué el de eliminar resueltamente todo los deseos proyectados para el futuro. Planes familiares, proyectos personales.... todos mis sueños los olvidé. Porque yo sabía que mi felicidad y serenidad (y la de mi familia, en consecuencia) descansarían en el hecho de que yo simplemente viviera plenamente el día presente.

La víspera del día de Navidad regresé del hospital. Durante diez semanas yo había mirado a la muerte de frente y puedo decir, honradamente, que cada uno de estos días ha sido alegre, lleno de paz espiritual y rebosante de gratitud por las maravillosas cosas que familiares y amigos hacen por mí.

Yo sería más que ingrata si me quejara o fuera infeliz. Así como tuve todas las oportunidades para ser feliz durante cuarenta y dos años de mi vida, así estoy aún teniendo todas las oportunidades. ¡Cuán diferente sería si yo estuviera sufriendo con mi dolor y viera a mi familia luchando para cuidarme y cuidar la casa! La cortisona ha eliminado las náuseas; otras drogas han venido a

(Continúa en la página 13)

NI FUNDAMENTALISTAS NI MODERNISTAS

Por GONZALO BAEZ CAMARGO
Profesor Centro Evangélico de Méjico

Las palabras son también proyectiles. Y hay quienes, a falta de argumentos, disparan nombres que se supone tienen un nefando significado. Y los disparan a quemarropa, y sin tomarse el trabajo de justificar su agresión verbal. Entonces los nombres se vuelven marbetes infamantes y execrables sambenitos, que se endilgan a diestra y a siniestra, a personas que no piensan exactamente como nosotros pensamos y aun a aquellas que, teniendo las mismas creencias en el fondo, las expresan con palabras diferentes de las que nosotros usamos. O simplemente les colgamos esos marbetes y les vestimos esos sambenitos a personas que no nos simpatizan. Entonces, en unos casos como en otros, incurrimos a menudo en llana y neta difamación.

Lo Santo se Defiende con lo Santo

Esto se acostumbra entre políticos rastacueros. Consabida es la forma en que sin más ni más se disparan de una parte a otra, en los encuentros de la política, los nombres ominosos de "comunista", y "reaccionarios" o "fascista". Allá ellos... los políticos de campanario. No es sorpresa que lo hagan. Pero lo inaudito, lo inconcebible es que incurran, con la mayor frescura del mundo, en el mismísimo pecado de la difamación y la calumnia, quienes profesan ser cristianos evangélicos. Lo santo se defiende con lo santo. Y el pretexto de estar defendiendo "la pureza de la fe evangélica" no puede ser excusa para emplear los mismos métodos que el mundo. Más daño que todos los herejes le hacen a la causa del Evangelio quienes o profesan con los labios y lo niegan con sus actos.

Y luego, el daño que les hacen a las almas sencillas de los creyentes aún tiernos en la fe. Les siembran el espíritu de alarmas y de espantos, los arrastran en sus odios y animosidades, les emponzoñan el corazón con aspavientos y fanatismos. Y cuando ocupan el púlpito, en vez del pan de vida les distribuyen los escorpiones y basiliscos de sus insanos furores y sus diatribas. "¡Cómo quisiéramos —me decía una vez una hermana sencilla de una iglesia — que nuestro pastor dejara el modernismo, que ni sabemos qué es ni dónde está y nos hablara más de Cristo y Su Evangelio!"

El proyectil favorito, entre piedra y escupitajo que se lanza más comúnmente, es el de "¡Modernista!" Y personas hay que lo espetan exactamente con el mismo espíritu de odio con que los profanos disparan una palabra o una maldición. Con esa palabra sustituye el "¡Raca!" y el "¡Fatuo!" que según el Sermón del Monte convierten en homicida a quien insulta con esos motes rencorosos a algún hermano.

¿Y qué es, en fin de cuentas, el modernismo verdadero. o liberalismo teológico, según se le llama en algunos países? Hay varias corrientes, pero se consideran modernistas en general a quien niega doctrinas como la deidad de Cristo, su nacimiento virginal, el sentido expiatorio de Su muerte, así como Su resurrección, e igualmente la inspiración divina de la Biblia y la posibilidad de los milagros. El modernismo fue, primeramente, una reacción contra los elementos religiosos que no estaban dispuestos a aceptar las conclusiones y los hechos demostrados de la ciencia, y que se aferraron al literalismo tradicional. En segundo lugar, fué un producto de corrientes racionalistas y seculares.

El Fundamentalismo

Para oponérsele surgió el llamado "fundamentalismo", que profesaba defender las verdades fundamentales de de la fe cristiana. Constituyó originalmente un efecto del pánico de que se dejaron arrastrar algunos directores influyentes del pueblo cristiano, al suponer que las conclusiones y los descubrimientos de la ciencia iban a destruir los fundamentos de la fe y echar por los suelos la obra de Dios. Como si toda verdad no viniera de Dios, y como si para "defender" la causa del Evangelio, fuera necesario negar la verdad demostrada.

No son las verdades científicas, sino los errores sustentados "en nombres de la ciencia", los que hay que combatir. Y la única manera de combatirlos no es con prohibiciones y mandatos dogmáticos, sino demostrando con pruebas de su propio terreno, que son error. Pero así como, saliéndose de su órbita, algunos hombres de ciencia pretendieron apoyarse en la autoridad de ésta para negar verdades de orden religioso ha habido hombres de religión, que también saliéndose de su órbita, han pretendido apoyarse en la religión para negar verdades de orden científico. Y entre unos y otros, han venido crucificando a la Verdad. La Verdad una e indivisa que, por una parte u otra, procede de Dios, y sólo de Dios.

Y a unos y otros, en el campo religioso, se les ha venido escapando también la verdadera esencia del Evangelio de Jesucristo. Los modernistas, entusiamados por los progresos científicos, y poniendo en ellos una confianza sin reservas, se echaron a campo traviesa, sin sentido de dirección, proporción o límite. Los fundamentalistas, poseídos de pánico ante el desarrollo de las ciencias, se encerraron en sus cavernas, a gruñir y lamentarse. Y así, unos y otros perdieron el camino: "Yo soy el Camino, la Verdad y la Vida". Los modernistas cambiaron la gracia de Cristo por las ciencias históricas y naturales. Los fundamentalistas, desconfiando en la práctica de Su poder, quisieron "defenderla" encerrándola en dogmas convencionales e inflexibles. Los modernistas disolvieron y destiñeron el Evangelio. Los

fundamentalistas lo empacaron en latas y lo metieron en un refrigerador.

Los cimientos de nuestra fe son inconmovibles, porque están hincados, no en tradiciones teológicas o definiciones dogmáticas que, como obra humana, son al fin deleznables, sino en la Roca eterna que es Cristo mismo No hay, pues, razón para el pánico ni la violencia, ni para apelar a inquisiciones grandes o chiquitas, como tampoco para tenerles miedo a los inquisidores chiquitos o grandes. "Yo sé en Quién he creído".

Podemos aceptar serenamente las verdades demostradas de la ciencia moderna, sabiendo de antemano que a lo más que pueden obligarnos es a revisar, y si es necesario modificar la manera de formular las verdades fundamentales de nuestra fe, (con lo cual la primera que sale ganando es nuestra fe), pero sabiendo también que de ninguna manera van a derrocarlas. Por lo cual podemos con toda confianza abrazarnos de estas verdades con ser y vida enteros, no sólo de labios para afuera, puestos que el cielo y la tierra pasarán, pero ellas no pasarán.

Modernos, sí pero no modernistas. Fundamentales también, pero no fundamentalistas. Cristianos evangélicos a secas: ¡Dios lo quiera! Con eso es ya bastante.

"EL HERALDO MEXICANO"

Notas de Las Cabezas

Recientemente se celebró un servicio en honor a nuestros graduandos. Entre los que se graduaron de cuarto año de la Escuela Superior está nuestro pastor Sr. Ernesto Velázquez, el Sr. Horacio de Jesús y la Srta. Brunilda Nieves. También se graduaron 20 niños de sexto y noveno grado.

Es con sumo placer que anunciamos la alegría que embarga el hogar de esta corresponsal por la llegada de otro niñito que responde al nombre de O'oniel.

Se celebró con mucho éxito nuestra escuela de verano bajo la hábil dirección de la Srta. Rosario Ríos con la ayuda de las jóvenes Mirna Robles, Leida Suárez e Ilcia Robles.

Juana Luzunaris Velázquez
Corresponsal

INSTANTES QUE ECUMENIZAN

Por FLORENTINO SANTANA
Presidente Concilio Evangélico

Nada, que esta vez nos deslizamos por los trillos del "Oikoumene", por sólo aquello de que "el que sirve a mi Dios ese es mi hermano". Nada, que hablaremos de instantes que "ecumenizan" y pido que por amor del "Oikoumene" me acepten el vocablo.

Nada, señores, que un barco jactancioso se tropieza en la insondabilidad del océano con una insólita mole de hielo y sus pasajeros, muchos, por cierto, frente a la inminencia de la muerte se lanzan de rodillas a cantar "Más Cerca O Dios de Tí", y se hunden cantando sin siquiera preguntar por el nombre denominacional que cada uno ostenta. ¡Instantes que ecumenizan!

Los Tres Capellanes

Otro barco más, buenos señores míos, es torpedeado por la bomba enemiga. Pues nada, que los cuatro capellanes se toman de la mano y sin inquirir por la doctrina de cada uno se sumergen en las aguas traicioneras del océano para que otros puedan salvarse. ¡Otros instantes que ecumenizan!

Que los bombarderos del espacio escupen fuego y dinamita de destrucción. Allá corre el pueblo entero a los refugios antiáereos y, sin entrar en cuestiones de doctrina, juntos oran "Padre Nuestro que estás en los Cielos". Instantes, mayores aún, de ecumenización!

Que los vientos inclementes de un furioso huracán a los jamaqueos trapidosos de un terremoto azotan a algún país. Pues nada, señores míos, las iglesias y los cristianos del resto del mundo "ecumenizan" y aparecen bultos de ropa, montones de zapatos, alimentos abundantes y dinero de cuños diferentes. Saben que el apellido religioso de los damificados no es de ellos, pero "ecumenizan" y responden en el Espíritu de El.

Que se nos vienen encima las furias de la bárbara y aterradora persecusión, pues ¡a orar se ha dicho! por los hermanos perseguidos, sin siquiera atrevernos preguntar si el gobierno de ellos es congregacional o episcopal. ¡Instantes sublimes y preciosos que ecumenizan!

Que la amenaza de la púrpura cortina se cierne sobre nosotros para restringir nuestras libertades religiosas y para someternos a la presión clerical. De nuevo surgen los momentos heróicos que "ecumenizan", sin detenernos en sí se economiza o no tiempo y dinero.

Sin embargo ,con frecuencia no "ecumeniza" lo que debiera "ecumenizar". No "ecumeniza" el servicio corriente de la iglesia, ni el retiro espiritual, ni el círculo de oración, ni la visita del poderoso evangelista, ni la formidable agrupación coral, ni la acción de verdadera cooperación cristiana, ni el esfuerzo interdenominacional, ni siquiera, ¡óiganlo bien!, la inspiradora Mesa de Comunión. Todo eso que debiera "ecumenizar", no "ecumeniza". ¿Por qué? ¿Por qué? ¿Por qué? ¿Por qué? Pues nada, no lo sabemos.

Lo Trágico

Solo "ecumeniza" lo trágico, lo doloroso, lo amargo. Solo "ecumeniza" lo que tiene sabor de copa y sabor de cruz. ¿Esperamos, acaso, a que se manifieste lo catastrófico, para obligarlo a "ecumenizar"? Pues hermanos a beber la copa y a montarnos en la Cruz, sin jamás desmontarnos de ella, de modo que la "ecumenización" sea eterna.

Solo "ecumeniza" lo que tiene similitud con las gotas de sudor de Getsemaní, o con la sangre chorreante de las heridas del Mártir de la Calavera. "Ecumeniza", sí el Cordero, pero sólo el Cordero Pascual.

FALLECE DIRIGENTE EVANGELICO EN ESPAÑA

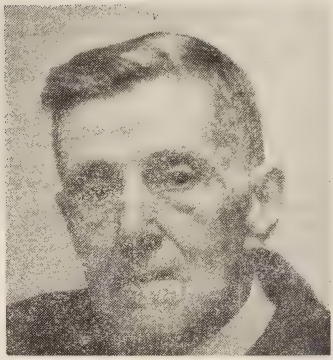

Por R. TAIBO SIENES

En la tarde del día 27 de mayo durmió en el Señor este fiel siervo suyo, Vicepresidente de la Comisión Permanente de la Iglesia Evangélica Española —habiendo sido, hace algunos años, su presidente— y pastor de la Iglesia del Salvador (Noviciado), de Madrid, después de sufrir dos graves intervenciones quirúrgicas, en el breve espacio de quince días.

Primogénito del Rdo. Carlos Araujo Carretero, pastor y poeta evangélico, de bendecida memoria, desde muy joven comenzó a ayudar a su padre en la predicación, tanto en Zaragoza —donde, por muchos años fuera pastor su progenitor— como en otras poblaciones del Norte de España, en las Iglesias sostenidas por el Comité Norteamericano cuya superintendencia desempeñaba, por entonces, D. Guillermo Gulick.

Maestro Evangélico

Ejerció también el cargo de maes- Universidad cursó Filosofía, en cuya Universidad cursó Filosofía y Letras y obtuvo el título de Licenciado. Vino a Madrid, a principios de siglo, como Secretario de Mr. Gulick y figurando, desde su llegada a la capital de España, como miembro de la Iglesia del Salvador establecida en aquel tiempo en la calle de Leganitos. Era Pastor el elocuente predicador y notable escritor, Rdo. Cipriano Tornos, una de las figuras más insignes del Protestantismo español y de quien, de una manera natural, vino a ser Ayudante. Al fallecer el pastor Tornos y sucederle el Rdo. Enrique Lindegaard, de quien los miembros más antiguos de la Iglesia del Salvador conservan conmovedor recuerdo, continuó prestándole su ayuda tanto en el púlpito como en otras tareas.

Unos años después de su llegada a Madrid fué nombrado Gerente de la Sociedad de Publicaciones Religiosas. Bajo su experta dirección, realizó una labor de amplia divulgación de las doctrinas evangélicas, mediante la edición de libros y folletos, algunos de cuyos títulos son familiares a los evangélicos de habla española. El mismo tradujo varios de estos libros, tales como "Juan Calvino, su vida y su obra", de Irwin, ó "Los Libros de la Biblia" (Antiguo y Nuevo Testamento), de Angus y Green.

Poco tiempo antes del fallecimiento de D. Cipriano Tornos, se hizo cargo de la dirección de "El Cristiano", que fué el periódico evangélico español más popular, el cual, con otros, y en aras de la unidad, dió vida, después del Primer Congreso Evangélico Español (Madrid, 1919) al semanario "España Evangélica", de la que D. Carlos fué nombrado redactor. En ambos periódicos, así como en otros, de tiempos pasados y de tiempos presentes, han quedado huellas abundantes de su pensamiento, luminoso y profundo.

Fué Secretario General de Esfuerzo Cristiano, desarrollando una labor admirable, tanto en los trabajos de Secretaría como en la dirección de la Revista "Esfuerzo Cristiano", antecesora de la que en nuestros días se publica con igual nombre.

En la Alianza Evangélica Española desempeñó por muchos años el difícil cargo de Secretario para el Extranjero, al que hizo diversos viajes para asistir, en representación de la Obra Evangélica en España, de la Sociedad de Publicaciones y de la Iglesia Evangelica Española, a reuniones y Congresos de carácter internacional. Entre ellos, recordamos su asistencia al Congreso Evangélico Latinoamericano del año 1925, en Montevideo, lo que le dió ocasión de entrar en contacto con los hermanos allí reunidos, así como con los de la capital del Uruguay y también con los de la populosa ciudad de Buenos Aires, la gran capital de la República Argentina que, con tal motivo, visitara.

Al frente de la Sociedad de Publicaciones estuvo hasta el año 1933 en que, dificultades económicas, obligaron a la Casa Central de Londres (Religious Tract Society) a restringir sus actividades en España, ingresando en el Cuerpo de Profesores de Instituto de Enseñanza Media y ocupando la Cátedra de Filosofía en el de Alcázar de San Juan (Ciudad Real), hasta el fin de la guerra civil española, en abril de 1939.

En Madrid

Días después vino, con su familia, a Madrid y hallándose exilado en Francia el pastor titular de la Iglesia del Salvador, Rdo. Enrique Lindegaard, se le encomendó el pastorado de la misma, en la cual ha ejercido su ministerio hasta los últimos días

de su vida. Un ministerio ejemplar en todos los aspectos, del que se ha beneficiado esta Iglesia, privilegiada, en verdad, al disfrutar durante dieciocho años de su predicación elocuente y profunda; de su pastorado, beneficioso y fervoroso; de su fidelidad al Señor y a su Palabra; de su consagración a Jesucristo; en suma, de las altas cualidades espirituales, morales e intelectuales que adornaban al Rdo. Carlos Araujo García, que "descansa de sus trabajos" y a quien "sus obras siguen".

El martes 28 de mayo, a las cuatro de la tarde, colocado en el centro del presbiterio el féretro conteniendo el cuerpo inerte del Rdo. Araujo, con el amplio Templo totalmente ocupado por los miembros de la Iglesia del Salvador, hermanos de otras Iglesias, y amigos de la familia, se celebró un solemne Culto fúnebre, presidido por el Coadjutor de la Iglesia de Noviciado, D. Ramón Taibo quien hizo las lecturas bíblicas apropiadas, elevó sentidísima oración al Eterno y pronunció, visiblemente emocionado, conmovedoras palabras. Luego, el pastor D. Jorge Fliednex, como el más veterano de los de la I. E. E., en Madrid pronunció breve plática.

El presbiterio se hallaba ocupado por las coronas que, en número de dieciocho (algunas, por imposibilidad material de ser en él colocadas, tuvieron que ponerse en el despacho adjunto) habían sido enviadas por sus hijos, hermanos, Coadjutor de la Iglesia y familia, Consejo de la Iglesia, Iglesia, Comisión Permanente de la I. E. E., Iglesias de Madrid y Sociedad Bíblica. Una, más pequeña, toda de flores blancas, destacábase por su sencillez y belleza: Era la de los niños de la Escuela Dominical de Noviciado.

En el Cementerio Civil

A continuación, y en el Cementeterio Civil, al que acudieron casi todos los hermanos y amigos que habían estado en el celebrado servicio en el Templo, hubo otro culto, a cargo de D. Ramón Taibo, quien sobre las palabras de 2da. Timoteo 1:12 "Yo sé a quien he creído", pronunció una plática que bien puede calificarse de memorable por la profunda impresión que produjo en cuantos la escucharon. Hecha por el Sr. Taibo la encomienda a tierra, el pastor de Cartagena, a la sazón en Madrid, Rdo. José Crespo, en su calidad de Presidente de la Junta Regional del Centro de la I. E. E., se asoció en breves palabras al dolor de la Iglesia del Salvador y despidió a todos en oración e invocando sobre la numerosa concurrencia la bendición divina.

En la noche del sábado 8 de junio celebróse en la Iglesia de Noviciado, y bajo la presidencia de D. Ramón Taibo, un Culto Memorial. Después de la introducción apropiada y de leerse algunos telegramas y cartas de condolencia, hablaron sobre diversos aspectos de la persona y labor del Rdo. Carlos Araujo. Los siguientes oradores: D. Francisco García que pronunció brevísimas palabras, en nombre de la Comisión Permanente de la I. E. E. y leyó párrafos, sentidos y profundos, de una carta del Presidente de la misma, Dr. Gutiérrez Marín; D. Feliciano Calán, Secretario del consejo de la Iglesia del Salvador, que habló de D. Carlos como Pastor; D. Juan Biffen que, en representación de la Iglesia de Trafalgar, se refirió al finado como Amigo; D. Juan Fliedner, Pastor de la Iglesia de Calatrava, habló de D. Carlos como compañero en el ministerio; D. Juan Luis Rodrigo, Pastor de la Iglesia de General Lacy se refirió a la labor que realizara el extinto, de colaboración con otras Iglesias; D. Teodoro Fliedner, aludió al trabajo de D. Carlos como Profesor en el Seminario Evangélico Unido; D. Santos M. Molina, Obispo de la Iglesia Española Reformada Episcopal, se refirió a la labor de D. Carlos como escritor; D. José Flores, Gerente de la Sociedad Bíblica, habló de nuestro amado hermano fallecido como Lector y Expositor de las Escrituras; D. Jorge Fliedner, de D. Carlos como Predicador y, finalmente, D. Elías Araujo, hermano del finado, hizo una conmovedora semblanza familiar del mismo.

El acto, que duró dos horas, fué seguido reverentemente por una asistencia numerosísima que llenó hasta desbordarlos, el Templo y despacho adjunto, y terminó con una oración elevada al Eterno por D. Jorge Fliedner y la bendición divina que sobre todos invocara.

La memoria del justo será bendita.

Aguadilla

Presbiterianos Activos Obra Rural

Nuestra iglesia central tiene un gran programa de actividades; la oficialidad de la iglesia está siempre en campaña activa. El Rdo. Montalvo ha organizado muy bien el trabajo misionero. En varios barrios rurales donde se han establecido escuelas bíblicas, bajo la dirección de maestros competentes, también están trabajando las escuelas de verano, donde se ve el entusiasmo de los niños, con el deseo de aprender la enseñanza cristiana. La nueva capilla del Bo. Caimital está en construcción; el Rdo. Franklin Montalvo consiguió un buen solar, y con la cooperación de muchos hermanos, pronto tendremos funcionando el nuevo templo en el Barrio.

En la semana pasada falleció en su residencia del barrio aludido, la hermana doña Guadalupe Alma, fiel creyente de Cristo. Fué hospitalizada en el Hospital Presbiteriano, pero su enfermedad fué incurable. El Rdo. Montalvo y varios oficiales de la iglesia central, asistieron a los funerales de la hermana fenecida. Un numeroso público acompañó su entierro.

También falleció doña Pilar Vive, madre amantísima del buen hermano Fernando Vive, oficial consagrado de la iglesia presbiteriana del Higuey. Su entierro fué una verdadera manifestación de duelo por todas las clases sociales, numerosas coronas conducía el carro fúnebre. El pastor George Acevedo, de la iglesia del Higuey, dirigió los funerales en el templo, acompañado hasta el camposanto los restos de doña Pilar. Esta fué una madre ejemplar, y gran cooperadora del evangelio cristiano.

Dos damas de grandes virtudes cristianas han sido llamadas por el Señor, dejando un gran vacío en nuestra congregación. Nuestra iglesia ha sentido hondamente el fallecimiento de las dos buenas cristianas, enviando por medio de estas notas a sus familiares, su más sentida condolencia.

Salvador G. Cardona

Yauco

Iglesia Evangélica Unida Cumple 49 Años

La Iglesia Evangélica Unida de Yauco que pastorea el Rdo. Angel Luis Jaime está celebrando el 49 aniversario de su fundación. Como se ha invitado al Rdo. Carlos Amado Ruiz, de Santo Domingo quien predicará el viernes, 16 de agosto.

El plan de la campaña incluye servicios de oración en el templo, 28 al 31 de julio; servicios en los hogares, 1 al 3 de agosto; servicios al aire libre, 5 al 10 de agosto; servicios en el templo, 11 al 15 de agosto; Día de Aniversario, viernes, 16 de agosto.

Durante la campaña cooperan los siguientes predicadores visitantes: señor Andrés Rosa, señor Víctor Gaud, Rdo. Fustino Robles, Rdo. Ramón Morales Vega, Rdo. Gilberto Robles, Rdo. Ismael Díaz, señor Félix López, Rdo. Osvaldo Malavé, y el Rdo. Miguel Limardo.

I. E. U. Yabucoa

Juventud Auspicia Semana de Actividades

Con motivo de la celebración de la Semana de la Juventud Evangélica, la Iglesia Evangélica Unida de Yabucoa, através de su Sociedad de Jóvenes, llevó a efecto una serie de actividades que comenzaron el sábado 29 de junio y terminaron el 7 de julio.

Los actos incluyeron Servicios Matutinos, planeos de trabajo para la Escuela Bíblica, servicios de predicación y oración, foros de clases bíblicas, concentración de jóvenes en la plaza pública y pasadías.

Cooperaron en estas actividades el Rdo. Nazario Santiago de la I. E. U. de Humacao, la Sra. María Baduí de la Iglesia Metodista de Maunabo, el Cuarteto de la Iglesia Bautista de Caguas y nuestro pastor local, Rdo. Nicasio Betancourt.

Doña Valeriana S. de Puente

Dama Bautista Fallece en Playa de Ponce

En las primeras horas de la mañana del 4 de julio partió para morar con su Señor nuestra querida hermana doña Valeriana S. de Puente. Largos años había transcurrido de molestosas dolencias que le impedían asistir a los servicios de su iglesia, y cuando lo hacía era a base de sacrificio pues apenas si podía caminar. Doña Leya, como cariñosamente le llamábamos, era uno de los miembros más antiguos de la Primera Iglesia Bautista de la Playa de Ponce, donde se bautizó hace cincuenta años la misma noche que su entonces futuro esposo, Don Martín Puente. Fué doña Leya una creyente fiel a su Señor a y su iglesia. Amante de la lectura y meditación en la Palabra de Dios. Siempre preocupándose por el bienestar espiritual de los suyos. Su vida fué ejemplo de una fe grande y de una paciencia sin igual. Todos los que le visitaban en su lecho de enferma para consolarla y animarla salían de aquel hogar inspirados. Tal era el temple espiritual de aquella alma noble y cristiana. Aunque no tenía ninguna preparación académica, llegó a desempeñar los puestos de vicepresidenta y tesorera de la Sociedad de damas de su iglesia y en esas capacidades sirvió con amor y devoción sin límites.

Su cadáver fué coducido al templo en la tarde del 6 de julio, donde se llevó a cabo un servicio fúnebre, estando la nave principal a toda capacidad de hermanos y amigos de la familia. El Rdo. Roberto Navarro, pastor local, ofreció un acto muy solemne en el cual participó el Rdo. José Bocanegra, hijo, y la Sra. Zenobia Ortiz quien cantó el inspirador himno "No Habrá Sombras en el Valle de la Muerte". Un nutrido grupo de hermanos y vecinos de la comunidad acompañó al féretro hasta el cementerio local donde fueron inhumados sus restos.

Sobreviven a doña Leya su esposo don Martín Puente, y sus hijos, Hedda, Dalila, Sarita y Efraín. Para ellos, así como para los demás familiares, nuestros más profundo y sincero deseo de que puedan volverla a ver en el Día de Jesucristo, cuando todos los rendidos estaremos juntos por toda la eternidad.

Bienaventurados los que duermen en el Señor.

Juan Ortiz Bermejo

AUDICION

ESCUCHE USTED.....

WPAB, Ponce, 550 Kc., domingos, 7:30 A. M.
WKJB, Mayagüez, 710 Kc., domingos, 7:30 A. M.
WNEL, Caguas, 869 Kc., jueves, 5:30 P. M.
WIVV, Vieques, 1370 Kc., lunes, 4:30 P. M.

Para matricularse en un curso bíblico por correspondencia, sírvase escribir al Apartado 1018, Aibonito, P. R.

Sociedad Femenil Servicio Cristiano Celebra Escuela y Convención Anual

La Sociedad Femenil de Servicio Cristiano de la Iglesia Metodista celebró su Escuela y Convención Anual durante los días 9 al 13 de julio en la Escuela Robinson de Santurce.

La convención ofreció un homenaje a la Rda. Julia Torres Fernández, primera mujer puertorriqueña en ser ordenada al ministerio metodista y quien ha presidido la Sociedad por muchos años. Las esposas de los pastores metodista le regalaron una toga a la vez que la Sociedad Femenil de Servicio Cristiano le otorgó el alfiler que la hace miembro honorario vitalicio de la organización mundial. El programa estuvo a cargo de la Sra. Lulú Cruz Sánchez y terminó con social en el cual se partió el bizcocho en forma de biblia conmemorativo del acto.

Por las Mañanas

Durante las mañanas el Rdo. Jorge N. Cintrón, profesor del Seminario Evangélico, ofreció tres conferencias sobre el Evangelio de Marcos y la Sra. Elvira Robles, líder de la Cruzada Evangélica, ofreció un cursillo sobre el Cristianismo en Japón. La Rda. Julia Torres ofreció un taller relacionado con el mejoramiento de los programas en la Sociedad local.

En la noche del miércoles la Dra. Josefina Castroruay, líder metodista de Cuba y estudiante del Punto Cuarto en la Universidad de Puerto Rico, estuvo a cargo del mensaje. El jueves por la noche predicó la Sra. Nelly C. de Maldonado del Reparto Metropolitano.

Homenaje a Srta. Aldrich

La última noche de la Convencion fué dedicada a la Srta. Helen Aldrich, quien dedicó ocho años a servir como Directora del Colegio Robinson de Santurce. Ella sale próximamente a estudiar a Estados Unidos con un año de licencia. Se le hizo entrega de un regalo a nombre de la Sociedad. El mensaje de la ocasión estuvo a cargo de la Srta. Amparito Montalvo, Sub-directora del Negociado de Niños Impedidos de la División de Bienestar Público.

El sábado por la mañana continuó el programa con la sesión de negocios y la elección de la siguiente directiva: Presidenta Sra. Angélica Sánchez, de Ponce; Vice-Presidenta, Sra. María Baduí, de Maunabo; Secretaria, Sra. Emma V. de Cintrón, de Río Piedras; Tesorera, Sra. Esther Boissén, de Río Piedras; Secretaria de la Vida Espiritual, Sra. Carmen Aponte de García, de Jayuya; Secretaria de Relaciones Sociales, Sra. Miguelina Rosa Viruet, de Puerta de Tierra; Secretaria de Misiones, Sra. Lulú Cruz Sánchez, de San Juan; Secretaria de la Obra Estudiantil, Sra. Julia B. Romero, de Río Piedras; Secretaria de Promoción, Rda. Julia Torres Fernández; y Secretaria de Literatura, Srta. Doris Arms. La Sra. Gladys Johnson fué nombrada Directora de Alma Femenil, órgano oficial de la Sociedad.

El Rdo. Richard Johnson tuvo a su cargo el servicio de instalación de la nueva directiva en la Capilla del Colegio Robinson. Para finalizar los actos de la Convención.

Por Emma V. de Cintrón
Secretaria SFSC

Aguirre

Iglesia Metodista Celebra Campaña De Aniversario

La Iglesia Metodista de Aguirre, que pastorea el Rdo. Israel Ramos, celebrará una campaña de actividades durante cuatro semanas.

Las actividades comenzaron el domingo 28 de julio y terminaron el 25 de agosto.

Durante la primera semana la iglesia estará orando. El viernes 2 de agosto habrá una vigilia. Durante la segunda semana se harán visitas en los hogares. En la tercera semana se predicará al aire libre y en los hogares. La última será la semana de aniversario de la iglesia, siendo el viernes 23 de agosto el día de aniversario.

Notas Bautistas Playa de Ponce

SE AUSENTAN: En estos últimos días se han ausentado rumbo a la ciudad de Nueva York los siguientes hermanos y algunos de nuestra escuela dominical: Doña Fela Reyes Vda. Santiago, Santia Vda. de Troche, María Vda. de Johnson, Angelina Vda. de Lugo, acompañada de tres de sus nietos, Leonor Vda. de Gutiérrez, Angel L. Gutiérrez Mattei, Feliciano Padilla, Pedro Juan Quirós, y su esposa Carmen Lydia y Monserrate M. Vda. de Gutiérrez.

GRADUADOS: En los ejercicios de graduación celebrados en el mes de mayo pasado recibieron sus diplomas los siguientes estudiantes de nuestra iglesia:

SEXTO GRADO: Carlos Aneiro, Abi García, Wilfredo Ramos, Irma Iris García, María Mercedes Santiago, Gladys Pérez y Esdras Misael Ortiz.

NOVENO GRADO: Abigail Vega, Rufino Rivera, Antonio Lugo, Padre, Antonio Lugo, hijo, Miguel Planas, Jaime Rodríguez, Angel L. Gutiérrez, Betty Soto (Altos Honores).

ESCUELA SUPERIOR: Elba Castro, Cuca Castro, Esther Santos, María Quirós, Pedro Juan Quirós (Altos Honores), Gloria Santiago, Loida Lugo y Reinaldo Echevarría.

UNIVERSIDAD DE PUERTO RICO: Alejandro Rosado (Negro), María Coloma Rosado, (Bachillerato), Feliciano Padilla, (Bachillerato), Hedda Puente (Maestría).

UNIVERSIDAD INTERAMERICANA: Pepita Collazo.

DELEGADA: Nuestra iglesia tiene en la Asociación de Maestros de Puerto Rico a una digna representante en la persona de la Sra. Monserrate Vda. de Gutiérrez. Esta hermana fué una de las delegadas de la Asociación de Maestros a la Convención Educativa Nacional celebrada en Filadelfia.

DIA DE LOS PADRES: Un sencillo pero muy interesante programa fué presentado en la escuela bíblica

el Día de los Padres. Casi todos los números son originales de la Srta. Serah Vélez, en cama desde hace muchos años; pero ejerciendo un precioso ministerio preparando poemas, dramitas y otros números especiales en ocasiones en que la iglesia ha estado falta de material. Así mismo la Srta. Joaquina Vélez, preparó algunos números fruto de su inspiración, dedicados a los padres.

NUPCIAS: El día 3 de julio de 1957 contrajeron nupcias en la iglesia St. Paul Evangelical Lutheran de Brooklyn, la Sra. Dalila Puente Santiago y el caballero continental Alfred F. Vom Hofe. Han fijado residencia en 4 Dartmouth St. en Forest Hills Gardens, Long Island.

Fallecimiento:

Después de haber aceptado al Señor en su lecho de enfermo se fué a morar con El el día 5 de julio, el Sr. Domingo Martínez. Nuestra condolencia a su esposa y demás familia.

Bienaventurados los que duermen en el Señor.

Epitalamicas

LAS SIGUIENTES parejas han sido unidas en matrimonio en nuestro templo en los últimos días: Oscar Rodrígues y Concepción Torres, ambos miembros de la escuela bíblica. Han fijado su residencia en Río Piedras. Pedro Juan Quirós y Carmen Lydia Vázquez; él, miembro de la iglesia y organista, ella, candidato al bautismo. Embarcaron hacia Nueva York donde tienen su residencia.

Alejandro Rosado y Carmen Idalia Rodríguez fueron unidos en matrimonio en la Iglesia Discípulos de Cristo de Puerto Nuevo. Alejandro, cariñosamente conocido por Negro, es miembro de nuestra iglesia y su esposa pertenece a la iglesia de Puerto Nuevo. Nuestros parabienes a los nuevos cónyuges.

REGRESAN: Después de algunos años de ausencia regresaron de California, el hermano Salustiano Colón, y de N. Y. Esther Ortiz y tres de sus hijitos.

EMBARCO: Rumbo a Nueva York salió de Puerto Rico la Srta. María Lina Quirós para unirse a su padre y hermanos residentes en la gran urbe.

Juan Ortiz Bermejo

PRE & FAMILIA

Por EMMA V. CINTRON

Decana de Revistas

Según informes reportaje que publicó el Suplemento Sabatino de El Mundo, en su edición de julio 6, la REVISTA PUERTO RICO EVANGELICO es la Decana de las revistas puertorriqueñas. Es muy importante el hecho de que se ha estado publicando ininterrumpidamente desde el año 1912. En su Aniversario 45 sale con nuevos bríos y entusiasmo, y como regalo de cumpleaño, le pide a todos los evangélicos que la compren y la lean.

Revistas Devueltas

Son muchas las revistas devueltas que llegan a nuestra redacción de suscriptores directores que han pagado su suscripción. Nos da mucho trabajo a veces conseguir las nuevas direcciones. Si usted se muda deje su dirección al Agente de su iglesia o envíela por correo a nuestra oficina. En esa forma podremos servirle mejor.

De Vacaciones

Hacia Estados Unidos salió en viaje de vacaciones la Srta. Inés Quiles, agente en la Iglesia Bautista de Ponce..... También nos informan que el Sr. Alejandro Calderón, agente de la Iglesia Evangélica Unida de Fajardo, sale próximamente hacia Nueva York. Que el Señor los bendiga en su viaje.

Regresa

Después de terminar estudios graduados en la Universidad de Columbia el Sr. Jesús M. Colón regresa a Puerto Rico acompañado de su esposa, la Sra. Ernestina Rivera. El Sr. Colón era nuestro agente en la iglesia Presbiteriana de Manhattan. Le sustituye como agente en dicha iglesia el Sr. Manuel Cabrero. Nuestro agradecimiento a ambos.

Iglesia Evangélica Presbiteriana en Brooklyn

Esta iglesia, que pastorea el Rdo. José A. Bonilla, ha estado cooperando activamente con PUERTO RICO EVANGELICO. Para sustituir a la Srta. Lidia Chico se ha nombrado agente de PRE a la Sra. Inés Mattos. Muchas gracias, Lidia, por tu cooperación, y mucho éxito a usted, doña Inés Sabe que tiene toda nuestra ayuda..

Nuevos Agentes

Damos una cariñosa bienvenida a nuestra familia a los siguientes agentes: Sra. Epifania Rodríguez, de la IEU de Naguabo; Sra. Josefa R. de Colón, de la IP de Mayaguez Marina; Sra. Rosa A. Resto, de la Warren Avenue Congregational Church, Chicago; Sr. Angel Higinio Morales, IEU Yabucoa; Sra. Inés Mattos, de la Iglesia Evangélica Presbiteriana de Brooklyn; y Sr. Manuel Cabrero de la Iglesia Presbiteriana de Manhattan.

De Visita

Estuvo de visita en nuestra redacción el Sr. Emmanuel Salomé, Director de Educación Cristiana de la Iglesia Evangélica Española del Bronx, en su viaje de vacaciones a la Isla. Prometió conseguir nuevos suscriptores para nuestra revista entre sus feligreses.

Fotografías

Toda fotografía que pueda publicarse en la revista requiere el pago del fotograbado o clisé. Recuérdelo.

aliviarme los dolores. Una magnífica ama de llaves ha venido a aliviarme de responsabilidades dejándome tiempo para disfrutar de mi familia y de mis amigos. Y así estoy agradecida por este tiempo que nos permite hablar de los problemas y necesidades de nuestros hijos. (El ama de llaves permanecerá con ellos cuando yo haya muerto.)

Yo estoy decidida a mantener estas útimas semanas tan normalmente como sea posible para mi familia. ¿Por qué, cuando yo he empleado años enteros creando un hogar feliz para ellos, voy a desistir ahora durante estas últimas semanas cuando ellos necesitan la seguridad de una vida normal más que en ningún otro momento de sus vidas?

Nuestros hijos, naturalmente, lo saben. Nosotros se lo dijimos. Yo se lo dije a Alicia y a Ricardo, los dos más jóvenes. Mi esposo, quien siempre ha tenido una intimidad especial con nuestra hija mayor, Jackie (17) se lo dijo a ella.

Alicia, de trece años, simplemente dijo que ella no lo creía. Mencionó uno de nuestros amigos quien se pensó estaba incurablemente enfermo y, sin embargo, sobrevivió. Así que ella ha venido a creerlo en forma gradual, lo cual es mejor.

Ricardo, de doce años, es mi mimado—yo lo tomé en mis brazos y le expliqué lo que había sabido en el hospital y le dije que pronto me separaría de él para siempre. Hubo lágrimas—y se mezclaron las suyas con las mías. Yo traté de explicarle que esa era la voluntad de Dios.

Mi esposo—bueno, nosotros tuvimos nuestro año de preparación. Su sacudida fuerte vino al principio—antes de que yo hubiera visto la nota del hospital con la noticia. El perdió veinte libras durante aquellas semanas cuando estaba luchando solo con esta verdad. No fué fácil filosofar con él cuando cavilaba en forma tan humana diciendo: "¿Por qué tenías que ser tú?"

Una Tentación

Hay una tentación cuando el tiempo se nos va y es la de cargar los últimos momentos con consejos y admoniciones. En esa tentación yo no caeré. En primer lugar, yo pienso que consejos y "promesas" hechas junto a una cama de muerte pueden ser horribles—siendo promesas a veces impuestas por el afán egoísta del que parte. Las circunstancias pueden cambiar las decisiones y las situaciones.

Y yo no desconozco la verdad de que la muerte puede ejercer una influencia sobre las vidas de mis hijos de tal modo que sea mayor que si yo fuera a permanecer rutinariamente con ellos. Dios obra por senderos misteriosos.

A través de los años yo he repetido y vuelto a repetir lo que es mi filosofía favorita y estoy segura que ahora son una parte del código de vida de mis hijos. Yo he dicho cien veces, en formas distintas: "Prefiero verlos fracasados en una asignatura antes que engañando".

Otra cosa que les hemos enseñado es esto: "Es más fácil para ustedes aprender a jugar que a trabajar". En lugar de unirnos al Club Campestre, nosotros sustituímos, por trabajo en el jardín y en la finca el sábado por la tarde, la recreación. Yo no sé cuánto carácter hemos contribuido a formar en nuestros hijos haciéndolos cortar cardos, pintar los edificios de la finca o sujetar los puercos para ser vacunados, pero al menos estos han sido proyectos de familia.

Con los Pies en Tierra

Hemos tratado de hacerlos vivir con los pies sobre la tierra en otros sentidos. En lugar de ir a la ciudad para buscar recreación, les hemos enseñado a ellos a amar el campo y el aire libre. "Algún día ustedes pudieran perder todo su dinero y sus amigos" —les hemos predicho— "pero si ustedes pueden disfrutar del aire libre todavía pueden disfrutar de la vida." Hemos caminado en el campo, hemos tenido pic-nics, hemos trabajado en el jardín, hemos observado la vida de las aves y hemos cazado y pescado.

Yo creo que todas estas cosas, recordadas en los años futuros, hablarán más alto que cualquier palabra que yo pueda decirles ahora. Hemos trabajado por años para establecer este ejemplo.

Reconozco que esto significa pasar por emociones muy bruscas. Nuestra hija Jackie se graduó este año de Escuela Superior y hemos estado discutiendo sus planes para la universidad. Esto es lo que normalmente se hace en esta parte del año. Yo tengo que contener mi respiración cuando Jackie, hablando serenamente sobre su futuro, introduce una observación como ésta: "A menos que yo me case". Mi mente me dice que la cosa que hay que hacer es responder ligeramente: "¿De modo qué piensas casarte?"; cuando mi corazón

(Continúa en la página 14)

Academia Bautista

Jóvenes Evangélicos Obtienen Honores

Los estudiantes Ada Aponte Gutiérrez y Leonardo Torres obtuvieron los honores en la reciente graduación de la Academia Bautista de Barranquitas.

La señorita Ada Aponte Gutiérrez es miembro de la Iglesia Bautista de Cayey. Recibió el primer honor de la clase graduanda de la Academia Bautista. Ganó el premio Stephen Husse, que se concede al estudiante que mejor representa los ideales cristianos de la escuela.

El joven Leonardo Torres es miembro de la iglesia Discípulos de Cristo de la calle Comerío de Bayamón. Obtuvo el segundo honor de la clase y fué ganador de los premios de Ciencia e Historia.

Srta. Ada Aponte Gutiérrez

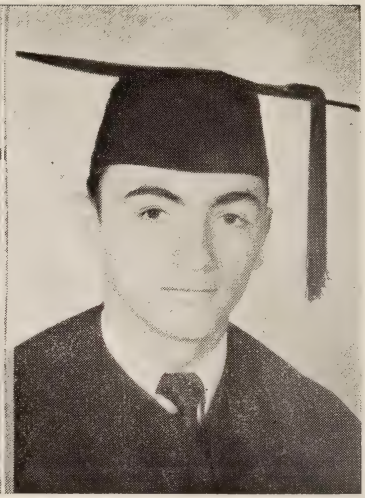

Sr. Leonardo Torres

MIS ULTIMOS DIAS..... (Continuación)

quiere tomarla en mis brazos y llorar, porque yo no estaré con mi hija en este momento de su vida.

Pero para mí el tiempo comienza con cada amanecer. No he querido guardar cama porque ¿para qué prolongar mis menguantes fuerzas? La vida ha sido buena—no hay necesidad de prolongarla.

En estas últimas semanas nuestro hogar ha sido una casa abierta con una cafetera siempre llena y un muestrario de alimentos traídos por nuestros amigos. Estas visitas han hecho que mis días brillen con felicidad.

Cuando los amigos llegan a casa, yo quiero oirles contar sus experiencias. Al oirlos mi vida como que se estira y no estoy limitada por el tiempo o el espacio.

La Sra. Sayre, mi vecina que vive a cincuenta millas de distancia, vino un día a visitarme. Mientras me enseñaba un cesto lleno de cosas que ella había traído de su reciente viaje al Mediano Oriente, yo encontré que tenía suficiente tiempo y compasión para considerar el problema de árabes y judíos.

Una amiga viene cada semana y me lava la cabeza y me arregla el cabello; una enfermera viene para darme masaje en la espalda. Otra amiga ayudó a mi hija a cortar un vestido para una fiesta, cosa muy importante para una jovencita. Una amiga que toca el piano con mucha habilidad viene a deleitarme con un poco de buena música. Los domingos el maestro de canto de mi amiga viene a cantarme el Padre Nuestro, mi pieza favorita.

Tengo tiempo para saborear esta riqueza diaria. El jacinto, que alguien sembró especialmente para mí, ofrece una fragancia dos veces más fuerte que la de cualquier otro jacinto comprado en algún invernadero.

Yo no tengo sentimientos—mi vida ha sido rica y plena y yo he amado cada minuto de la misma. Pero si yo fuera a vivirla de nuevo, emplearía más tiempo para saborear la belleza de la naturaleza—los amaneceres; el abrirse de los capullos de las manzanas silvestres; la pátina de una vieja cafetera de bronce; la hermosa mirada de sorpresa en la cara de una niñita mientras ella acaricia a su gatico favorito por vez primera.

Eliminaría actividades que me arrancaran de mi hogar, a fin de ser el centro sereno del mismo—porque el triunfo de la serenidad ha cristalizado para mí y para mi familia en estos últimos días. Daría más tiempo a mi familia y a mis relaciones personales. Viviría más cerca de las gentes. Cuando la muerte es inminente abrimos nuestros corazones rápida y ampliamente. ¡Cuánto más amor cristiano habría si no esperáramos por la muerte para librarnos de nuestras reservas y egoísmos!

Yo viviría cada día como si fuera mi último día, tal como estoy haciendo ahora.

El Seminario Informa

Continuamos la publicación de los nombres de donantes al Fondo Pro Edificio del Seminario.

Ramón García Santiago	50.00
Ernestina Zaragoza	5.00
Martina Cerezo	5.00
Edwin H. Colbath	5.00
Carmen Enríquez	5.00
Georgina Estela	10.00
Philo W. Drury	25.00
W. E. Garrison	25.00
Agnes Henderson	25.00
Ferdinand Laracuente	1.00
Monserrate Malavé	15.00
Isidoro Martínez	5.00
George Mallouk	200.00
Mission Study Tour (Congr.)	80.00
Mission Study Tour (Baptist)	20.00
N. M. Martell	5.00
Wilma Mosholder	10.00
Mildred Allen Moore	25.00
Inés F. Quiles	5.00
H. S. Ray	25.00
Idaline Raab	10.00
Goyita Rolón	10.00
Misti Smith	25.00
Addie B. Sawyer	2.00
Wenona Wilkinson	10.00
R. M. Waugh	1.00
Rosa Page Welch	10.00
Loyda Piñeiro	5.00
Ana S. Morales	20.00
Alfred E. Willett	10.00
Dr. James McAllister	10.00
Katherine Schutze	25.00
Castor Rosa	8.00
Juan Melía	10.00
Carol D. Thomas	53.00
Mr. and Mrs. Rufus B. King	20.00
Carlos J. Costas	20.00
Arthur E. Bostwick	20.00
Charles D. Story	3.00
Pedro Lind	25.00
Genara Candelas	3.50
Elizabeth Reed	10.00
Charles W. Flint	25.00
Jane B. Hunter	100.00
Rev. and Mrs. Hastings	10.00
Granvil C. Kyker	20.00
Alma B. Scott	40.00
Ricardo Clemente	25.00
Kendall D. West	20.00
Juan B. Torres	5.00
Ray McKinley	100.00
Merle J. Moore	100.00
Antonia Santiago	10.00
Mrs. Owen Hansen	10.00
Mrs. Imo Gale Millhuff	5.00
Robert F. Goodwin	10.00
W. J. MacKinnon	10.00
Myrta Rivera	3.00
Mrs. Winifred D. Swope	10.00
Miss Etta Nunn	5.00
Miss Allie McClanaham	10.00
Robert H. Eller	450.00
Kenneth A. Lucas	3.00
Mrs. L. R. Mossey	5.00
Floyd H. Crews	25.00
B. C. Clark	50.00
Robert Dixon	20.37
Henrietta McIntyre	5.00
Martha I. Magnuson	100.00
Rdo. Aaron F. Webber	160.00
Rdo. Joseph Bevilacqua	100.00
Mrs. Mae Yoho Ward	50.00
Michael Saenz	50.00
Rdo. Luis Orengo	25.90
Rdo. Tomás Rico Soltero	25.00
Rdo. Diego Rico Soltero	15.00
Rdo. José A. Cardona	75.00
Rdo. Jorge N. Cintrón	50.00
Rdo. George V. Moore	100.00
Juan Marcos Rivera	100.00
Rdo. Tomás Liggett	100.00
Rdo. V. C. Carpenter	100.00
Rafaela Charbonier	10.00
América García	5.00
Rafaela P. de Fonseca	5.00
Rafael Rosario	5.00
Aúrea Coll	2.00
Rdo. José Caleb Príncipe	5.00
Rdo. Antonio Piccardo	30.00
Firestone Interamerica Co.	45.00
St. Regis Paper and Bag Corp.	50.00
Univis Optical Corp.	300.00
Puerto Rico Clay Products Corp.	25.00
Caribe Air Craft Radio Corp.	10.00
Resp. Logia "Fiat Lux" No. 27, Coamo	25.00
Fort Buchanan Altar Guild	325.00
Fort Buchanan Chaplain's Fund	187.66
McLean Conference Grounds	25.00
Librería Evangélica	25.00
Jóvenes Evangélicos	34.00
Asociación de Damas Evangélicas	244.00
Asociación de Caballeros Evangélicos	284.50
Yuquiyú Rural Life Com.	50.00
U. S. Naval, Protestant Chapel Fund	200.00
Woman's Organization, I Bap. Ch., East Orange	25.00

FRATERNIDAD DE AMIGOS

Recaudado por:

Fidel Torres	81.00
Aida Orlandi	33.00
Mercedes H. Cardona	58.00
Edgardo Biaggi	212.00
Provi Navarro	63.70
Sra. Carlos P. González	23.00
Sr. José Cruz Chacón	39.50

IGLESIAS

Discípulos de Cristo, Bronx	25.00
Discípulos de Cristo, Bayamón Central	250.00
Discípulos de Cristo, Morovis	50.00
Discípulos de Cristo, Cadelaria	500.00
Discípulos de Cristo, Guaraguao Arriba	15.00
Discípulos de Cristo, Villa Palmeras	75.00
Discípulos de Cristo, Amelia	25.00
Discípuos de Cristo, Sonadora	25.00
Discípulos de Cristo, Calle Comerío	350.00
Discípulos de Cristo, Toa Alta	50.00
Discípulos de Cristo, Ciales	50.00
Discípulos de Cristo, Espinosa	100.00
Discípulos de Cristo, Río Arriba	25.00
Discípulos de Cristo, Dajaos Centro	100.00
Discípulos de Cristo, Naranjito	50.00
Discípulos de Cristo, Barrio Nuevo	25.00
Discípulos de Cristo, Sabana Seca	50.00
Discípulos de Cristo, Cataño	100.00

(Continúa en la próxima edición)

NUESTRA PORTADA

Llega al Seminario la Familia Liggett

A fines de julio llega al Seminario Evangélico el nuevo presidente de aquella institución, Rdo. Tomás J. Liggett acompañado de su esposa señora Virginia M. de Liggett y sus niños Tomás Milton y Margarita Ana.

Desde 1946 la familia Liggett ha vivido en Argentina donde ambos enseñaban historia eclesiástica y educación cristiana respectivamente, en la Facultad Evangélica de Teología de Buenos Aires.

Recientemente visitaron la Isla, siguiendo luego hacia Kentucky donde han estado sus familiares.

El profesor Liggett, quien es un ministro ordenado de la Iglesia Discípulos de Cristo, ha sido electo por la Junta de Síndicos del Seminario Evangélico de Puerto Rico para desempeñar el puesto de presidente de esa institución teológica. Interinamente ha venido sirviendo en la presidencia del Seminario el profesor Rdo. José A. Cardona quién profesa las cátedras de teología y griego.

El nuevo presidente del Seminario es graduado del Colegio de Transylvania y del Colegio de la Biblia de Kentucky con los grados de Bachiller en Artes y Bachiller en Teología. Además ha cursado un año de estudios graduados para el doctorado en el Seminario Unión y en la Universidad de Colombia en Nueva York.

El profesor Liggett ha sido pastor en las iglesias Discípulos de Cristo de Lexington y Danville en Kentucky. y en la Iglesia de Resistencia del Chaco.

Desde el 1949 hasta ahora había ocupado la cátedra de Historia Eclesiástica en la Facultad Evangélica de Teología en Buenos Aires.

Durante sus años como misionero en Argentina sirvió además como Presidente de la Junta Central de la Iglesia Discípulos de Cristo, miembro del directorio de la Editorial La Aurora, síndico del Colegio Ward, secretario de la Junta Editorial de "Cuadernos Teológicos" y miembro del directorio de la revista teológica Encounter que publica la Universidad de Butler.

La esposa del nuevo presidente, la señora Virginia de Liggett, recibió su bachillerato en el Colegio Transylvania de Kentucky y el grado de Maestra en Artes en Educación Religiosa en el "Teacher College" de la Universidad de Columbia en Nueva York.

Después de haber enseñado tres años en las escuelas públicas ha sido profesora de Educación Cristiana en Facultad Evangélica de Teología de Buenos Aires .

En 1939 la señora Liggett asistió como delegada a la Primera Conferencia Mundial de Juventud Cristiana en Amsterdam, Holanda.

Durante cuatro años presidió la Comisión de Escuelas Experimentales de la Confederación de Iglesias del Río de la Plata y durante un año la Comisión de Preparación de Líderes.

Al comenzar el nuevo curso escolar el 13 de agosto la familia Liggett estará ya residiendo en la casa No. 1 del Seminario Evangélico. Oportunamente se informará la fecha del acto de instalación del nuevo presidente.

"Puerto Rico Evangélico" da la más sinceras y cordial bienvenida a la familia Liggett. Es nuestro deseo que puedan colaborar en la obra evangélica de la Isla por muchos años. Les deseamos mucho éxito en sus labores en nuestro Seminario.

REVISTA
Puerto Rico Evangélico
Tel. 6-2411 — Apartado 744
Río Piedras, P. R.

Bodas Robles-Alcover En Mayagüez

El domingo 16 de junio contrajeron matrimonio los jóvenes Anabel Alcover y Benjamín Robles. La ceremonia se celebró en la iglesia Central Presbiteriana de Mayaguez. Oficiaron los reverendos Tomás Aquino Ojeda, ministro de la iglesia local, Gilberto Robles y Faustino Robles, hermanos del contrayente.

Este matrimonio viene a unir a las familias Alcover de Mayaguez y Robles de Fajardo.

La recepción nupcial se ofreció en la Fraternidad Alpha Betha Chi saliendo de allí los novios en viaje de luna de miel hacia los Baños de Coamo.

Fijarán su residencia temporera en Fajardo para luego establecerse en Mayaguez donde el joven Benjamín Robles cursa estudios colegiales.

Canóvanas

Juventud Bautista Celebran Semana

La Iglesia Bautista de Canóvanas celebró la Semana de la Juventud desde el 1 al 7 de julio.

Una de las actividades consistió en un debate bíblico sobre el libro de Los Hechos con la Sociedad de Jóvenes de la Iglesia de Río Grande.

Se cerró el programa de la semana con el sermón titulado "La Lucha Juvenil por la Pureza" predicado por este corresponsal, quien es además Presidente de la Sociedad.

Juan Ortiz Soto

10 DE AGOSTO DE 1957

PUERTO RICO evangélico

SINTESIS

Por SAMUEL E. DE LA ROSA

 # Para el año académico 1957-58, la Junta Universitaria aprobó entre otros, el ascenso de los profesores Domingo Marrero Navarro y Modesto Rivera al rango de Catedrático; Esther Torrado de Marcano a Catedrático Asociado y Víctor Meléndez a Catedrático Auxiliar. Felicitaciones.

Enrique Rodríguez, Ayudante Ejecutivo del Gobernador de Puerto Rico, miembro de la Fraternidad de Universitarios Evangélicos, publicará un libro titulado "Almácigo Alto y Estampas para mi Niño". Prologará el cuentista Abelardo Díaz Alfaro.

 # El Rdo. Herminio L. Pérez, ministro presbiteriano de Washington Heights, Nueva York estuvo hospitalizado por algún tiempo. Su esposa Leonor será objeto de una operación quirúrgica.

Don José Belfort, de la Iglesia Metodista de Puerto Nuevo, estuvo en Nueva York realizando gestiones en favor del Hogar para Niños Deborah, ubicado en Río Piedras.

 # Durante su breve estadía en el país, el Rdo. Fernando L. Rivera predicó en campañas evangelísticas celebradas en Cataño, Bayamón y Naranjito.

La Escuela de Enfermeras del Hospital Presbiteriano celebra su graduación el 15 de agosto en el Anfiteatro de la Universidad de Puerto Rico. El orador de la ocasión lo será Samuel E. de la Rosa. Así lo informó el Dr. Angel S. Seda, Capellán del Hospital Presbiteriano.

 # El servicio de Baccalaureate se efectuará el domingo 11 de agosto en la Capilla del Colegio Robinson en Santurce. Predicará el Rdo. Dr. Samuel Corchado Ortega. La himnología estará a cargo de un Doble Cuarteto de la Iglesia Bautista de Caguas, la que tres enfermeras de la clase pertenecen a dicha congregación.

La Semana de la Juventud fué celebrada con actos especiales por la Sociedad de Jóvenes de la Iglesia Evangélica Unida de Luquillo, los días del 5 al 11 de agosto, según informó su presidenta Srta. Felícita López.

 # El Rdo. Ariel Curet Cuevas nos saluda desde Chicago, Illinois, donde trabaja con migrantes puertorriqueños. Fué trasladado a la Conferencia de Rock River, Illinois. En dicha obra trabaja también el Rdo. John K. Vincent, ex-pastor metodista en Vieques.

A fines de julio estuvo en Puerto Rico el amigo colombiano Dr. Héctor Valencia, presidente de la CEDEC (Confederación Evangélica de Colombia) y Director del Colegio Americano de Bogotá.

 # Dalia Ruiz de Rodríguez estudia en la Universidad de Bridgeport, Conn. para la obtención de un "Master" en Educación con especialización en escritura, lectura ymaterial de lectura.

Es posible que desde Colombia envíen cuatro o cinco jóvenes para estudiar en la Universidad de Puerto Rico y en la Universidad Interamericana de San Germán. Se especializarán en pedagogía. Las gestiones en el país fueron realizadas por el Dr. Valencia con las autoridades universitarias

 # Un grupo de 48 personas integra el Comité Coordinador de la Campaña Evangelística de Billy Graham señalada para principios de enero de 1958. respectivas.

La Fraternidad de Universitarios Evangélicos gestiona de la Iglesia Presbiteriana los servicios del Rdo. Samuel J. Vélez, para que ocupe el cargo de pastor universitario. La FUE es una obra de posibilidades insospechadas, a la cual no se le ha dado el reconocimiento que se merece y que tiene.

DIRECTORIO. Revista "Puerto Rico Evangélico" — Apartado 744, Río Piedras, Puerto Rico. Teléfono 6-2411. Director-Administrador: Jorge N. Cintrón. Secretaria: Emma V. Cintrón. Presidente, Junta de Publicación: Jesús M. Amaro, Guayama, P. R. — "Puerto Rico Evangélico" es el órgano oficial de las denominaciones evangélicas, Bautista, Discípulos de Cristo, Metodista, Presbiteriana, y Evangélica Unida de Puerto Rico. Se publica quincenalmente en los talleres de Puerto Rico Evangélico, Inc. Admitido como correspondencia de segunda clase en las oficinas del correo de Ponce, P. R., el día 10 de julio de 1912, de acuerdo con la ley del 8 de octubre de 1917. Afiliado al Concilio Evangélico de Puerto Rico. Precio de suscripción: en Puerto Rico y Estados Unidos, $1.50.

Año 46 10 de agosto de 1957 Número 1233

EDITORIAL

Por JORGE N. CINTRON

BILLY GRAHAM Y SU TECNICA EVANGELISTICA

En otro lugar de esta edición publicamos una entrevista para Puerto Rico Evangélico que le concediera Billy Graham a nuestro compañero Dr. Samuel Lugo.

Todo indica que el evangelista norteamericano predicará en la Isla a principios del próximo año, bajo los auspicios del Concilio Evangélico.

Los que le hemos escuchado personalmente podemos afirmar que el impacto de su personalidad es vigoroso sobre el auditorio. Usando el lenguaje teológico tradicional acentúa en su predicación las doctrinas fundamentales del Evangélio.

Su posición teológica es combatida tanto por los grupos de la derecha como de la izquierda. Los ultraconservadores dudan de sus interpretaciones fundamentalistas de las Sagradas Escrituras. Los partidarios del emocionalismo desmesurado en la adoración le critican porque sus campañas se celebran con orden, disciplina y silencio. Al primer grito estentóreo que pretenda hacerle competencia al predicador, Billy Graham llama al orden. Contínuamente suplica a los oyentes que oren silenciosamente mien tras él predica. Una vez que ha hecho la invitación a la profesión de fe o la reconciliación con Cristo, un silencio conmovedor mantiene a todos en tensión espiritual.

Los que en Puerto Rico están acostumbrados a explotar las emociones para fines estadísticos y financieros bajo el ropaje teológico de una ortodoxia fraudulenta, tendrán que contener sus ímpetus y modificar sus tácticas evangelísticas si han de cooperar en la campaña de Billy Graham.

Por otro lado, Billy Graham es combatido por la importante revista THE CHRISTIAN CENTURY, por la forma en que sus auspiciadores dan la impresión de poner una excesiva confianza en los medios de comunicación para el éxito de la campaña más que en el poder de la Palabra.

Esa misma publicación le ha señalado como el promotor del resurgimiento del fundamentalismo bíblico y teológico en los Estados Unidos, en colaboración con organizaciones y personalidades de marcada tendencia conservadora en asuntos políticos y económicos.

Desde las columnas de ese semanario Billy Graham fué invitado por el teólogo Reinhold Niebuhr a denunciar el discrimen racial y a acentuar las implicaciones sociales del Evangelio.

En lo que a las iglesias evangélicas de Puerto Rico concierne confiamos en que la modalidad evangelística de Billy Graham dejará claramente demostrado que podemos predicar el Evangelio de una manera ordenada y seria, sin estridencias ni trucos.

En sus servicios se usa el canto y los instrumentos musicales en una forma digna de la adoración a Dios.

Queremos llamar la atención a la manera correcta como los representantes del evangelista tratan los asuntos financieros que conciernen a la campaña. Un comité local ha manejado las finanzas en sus campañas. En la ciudad de Nueva York ha presidido ese comité el Presidente de un banco. Un informe autorizado por los auditores es publicado en la prensa. En esa forma Billy Graham ha podido restablecer la confianza pública en ese aspecto de la evangelización en masa. El público norteamericano ha sido sorprendido por personas ines-

(Continúa en la pág. 14)

ENTREVISTA PARA P. R. E.

ENTUSIASMO HISPANOS IMPRESIONA EVANGELISTA

Por el Dr. SAMUEL LUGO

Billy Graham

"Tengo muchos deseos de visitar la Isla de Puerto Rico", manifestó el evangelista norteamericano Billy Graham cuando le entrevistamos para "Puerto Rico Evangélico" en el Madison Square Garden en Nueva York.

El doctor Graham nos invitó a su apartamiento donde nos presentó su esposa. Allí les saludamos a nombre de los lectores de nuestra revista y de los evangélicos puertorriqueños que esperan verle y escucharle a principios del próximo año.

El evangelista tejano nos impresionó como un siervo de Dios, humilde, celoso en la realización de la voluntad divina que para él es la predicación del Evangelio.

Alto, delgado y rubio, se presenta siempre elegantemente vestido. Escucha con suma atención mientras nos mira directamente. Sonrie a menudo. Sus expresiones, sencillas y sinceras, nos indican que a pesar de su popularidad mundial se sigue sintiendo necesitado de su Dios.

Por el Area del Caribe

"De acuerdo con planes tentativos visitaremos el área del Caribe durante los meses de enero y febrero de 1958", afirmó el reverendo Billy Graham.

Posiblemente la primera escala en su viaje será Puerto Rico donde el Concilio Evangélico auspiciará una campaña de tres días para la cual ya se están haciendo los arreglos necesarios.

Su itinerario para esa fecha incluye las islas de Jamaica y Cuba y la República de Méjico.

El notable evangelista nos informó además que ahora no visitará a Sur América aunque espera predicar en Argentina y otras repúblicas en su próxima jira.

Mientras hablamos de su segunda jira nos relató que un ciudadano de Argentina leyó las noticias sobre la campaña que se ha estado celebrando en el Madison Square Garden en Nueva York voló hasta aquí para escucharle. Antes de regresar a su tierra hizo su decisión por Cristo.

"Si algún éxito hay en nuestras campañas se lo debemos a Dios, a quien corresponde toda gloria y alabanza", manifestó el predicador Graham.

Le Impresiona Pueblo Hispano

Cuando le pedimos sus impresiones sobre el servicio en que predicó a los hispanos de la ciudad manifestó: "Me ha llamado poderosamente la atención el entusiasmo con que el pueblo hispano respondió al mensaje".

El evangelista Graham predicó ante una numerosa concurrencia de hispanos, en su mayoría puertorriqueños, en la tarde del sábado 13 de julio siendo interpretado por el puertorriqueño reverendo Rogelio Archilla, pastor de la Iglesia Evangélica Independiente.

El tema del semón fué "Dios Es Amor", basado en el verso de Juan 3:16 que lee "Porque de tal manera amó Dios al mundo, que ha dado a su hijo unigénito, para que todo aquél que en El cree, no se pierda, mas tenga vida eterna."

Una síntesis de ese mensaje fué publicada en una edición anterior de "Puerto Rico Evangélico".

Al despedirnos de los esposos Graham les manifestamos que los evangélicos de Puerto Rico están orando por ellos y por su visita a nuestra isla.

Ante 100,000 Personas

CON BILLY GRAHAM EN EL YANKEE STADIUM

La campaña de Billy Graham no contiene nada de emocional, ni de espectacular, ni de tendencias supersticiosas.

Por el Rdo. HIPOLITO COTTO REYES

Entendemos que la Campaña Evangelística de Billy Graham en Nueva York viene siendo una gran bendición para la ciudad. Desde hace algún tiempo veníase hablando de esta Cruzada Evangelística. Los distintos Comités de organización y el Team de Billy Graham, con la cooperación de los ministros e iglesias evangélicas de la ciudad, coordinaron un plan de campaña que tuvo la admiración y la recomendación del NEW YORK TIMES, el periódico más importante de Nueva York, y de la prensa local. Al principio la opinión estaba dividida, en cuanto a los resultados de la campaña. Creían algunos que siendo Nueva York una ciudad tan mecanizadamente materialista y tan intensamente comercial, Billy Graham no haría impresión en ella. La Iglesia Católica prohibió a sus feligreses oir los sermones de Billy Graham. Pero además de la organización "las riveras del cielo fueron inundadas de oración" por millares de cristianos, tanto de Nueva York como de otras muchas partes del mundo.

La campaña empezó el día 15 de mayo en el amplio edificio Madison Square Garden. Se esperaba que duraría un mes. Cada noche, el edificio, que contiene de 18 a 20 mil personas, se llenaba por completo. El interés iba tan en aumento que en varias ocasiones Billy Graham tenía que salir a la calle para predicar a los miles a quienes no les era posible entrar al edificio. Cada noche se levantaban de seis a ochocientas personas en profesión de fe. Era imposible terminar la campaña al fin del mes y siguió adelante. Se acordó terminarla el 20 de julio, con un servicio culminante en el Yankee Stadium, el local más amplio de la ciudad; pero miles y miles de personas pidieron que la campaña continuase por tres semanas más, prolongándose hasta mediados de agosto.

En el Yankee Stadium

El servicio en el Yankee Stadium, el sabádo 20 de julio, a las 7 de la noche, demanda mención especial. Este famoso campo de juego de pelota puede contener 100,000 personas y a las seis de la tarde ya estaba completamente lleno, incluyendo el sitio de juego de base base, donde habían millares de personas de pie. Miles de personas tuvieron que volver triste a sus hogares por no haber podido entrar a oir la predicación del Evangelio por Billy Graham en el Yankee Stadium.

¿Qué sucedió en el Yankee Stadium aquella tarde? Lo que viene sucediendo, noche tras noche en el Madison Square Garden. Un sencillo servicio de predicación evangélica, con más de 100,000 personas en actitud de profunda atención, y en espíritu de solemnidad, oyendo el mensaje evangélico. El servicio evangélico más grande que se ha celebrado en América y tal vez en el mundo. Un servicio puramente evangelístico. Un coro de 4.000 voces cantando selecciones clásicas de música sagrada y también los himnos populares que todos conocemos. El dinámico y amable joven Cliff Barrows dirigiendo el Coro y dirigiendo también el servicio. Personas prominentes del ministerio y del mundo social americano ocupa la tribuna en el centro del Stadium. El Vice-presidente Nixon es presentado por Billy Graham. Trae un saludo del Presidente Eisenhower y hace un breve y magnífico discurso en el que expresa su admiración por Billy Graham y por la Cruzada Evangelística en Nueva York. El gran cantor evangélico George Beberly Shea canta admirablemente varios himnos, entre éstos el himno tema de la campaña: How Great Thou Art. Billy Graham se levanta y predica como siempre, el mensaje evangélico, puro, sencillo, claro y en el poder espiritual que conmueve las almas.

¿Qué tiene Billy Graham que atrae y conmueve tan grandes multitudes? En el sentido humano e intelectual nada en particular fuera de lo común. Es un hombre joven, culto, sencillo, humilde y amable. En el púlpito habla con el acento de una profunda convicción cristiana que caldea su alma. Su voz es clara y musical. Predica sencillamente, y con gran pasión, la fe en Jesucristo como el único medio y remedio para la salvación de los individuos y del mundo. Nos hace recordar a Jeremías diciendo en tono poético: Tierra, tierra, tierra, escucha palabra de Jehová." Y a Pedro en Pentecostés: citando la Escritura en cada argumento de sus afirmaciones.

La campaña de Billy Graham no contiene nada de emocional, ni de espectacular, ni de tendencias supersticiosas. Es al estilo de Pedro el día de Pentecostés. Y las multitudes son

conmovidas y vienen espontáneamente a entregarse al Señor. Hasta hoy, millón y medio de personas han asistido a sus servicios y 40,000 personas han hecho su pública profesión de fe en Jesucristo como su Salvador personal. La contabilidad de estas personas que se deciden por Jesucristo es cuidadosa y exacta.

Después que termina la campaña de predicación habrá otra campaña de visitas personales.

Billy Graham, como hombre de constante oración y de gran fe, tiene confianza en que su mensaje es para la salvación de todos los hombres, sin distinción de condición o situación. Por eso entre sus convertidos hay artistas de Hollywood, intelectuales, banqueros, millonarios, obreros, etc., porque él cree que cuando llegamos al alma no hay diferencias entre los hombres. Todos somos pecadores y todos pueden salvarse en Cristo. Ha ido a los diferentes ángulos de la vida neoyorquina. Una tarde fué a predicar a la famosa calle de los millonarios—Wall Street. Una multitud de 15.000 personas se reunieron para oirle. La policía tuvo que cerrar el bloque alrededor de la calle. Más de 600 personas hicieron allí su profesión de fe. Otra tarde se fué al Bowery y personalmente se acercó y habló tiernamente a los hijos pródigos de aquel triste distrito acerca del Padre Celestial que les ama y les espera volver a El por Jesucristo, el camino verdadero de la vida.

Uno de los aspectos inspiradores de la campaña de Billy Graham en Nueva York fué el servicio en español que se celebró en el Madison Square Garden. Un grupo de ministros hispanos de Nueva York pidieron a Billy Graham la oportunidad de tener un servicio en español para la colonia hispana de la ciudad, en el cual él predicara con un intérprete. El accedió gustosamente a ello. Actualmente tenemos alrededor de 250 iglesias evangélicas de habla española en esta ciudad. Con la ayuda del Comité de la Campaña y la mayoría de los ministros y de las iglesias hispanas se nombró un Comité para organizar el servicio. El interés entusiasta se extendió por toda la colonia evangélica. Todos, sin distinciones denominacionales, trabajamos por el éxito de este servicio. Se nombró un Comité de programa el que llevó a cabo una excelente labor. El servicio fué anunciado en los púlpitos, en la prensa inglesa y española, en la radio, en la televisión y en las calles, por medio de altoparlantes. El servicio se llevó a cabo en el Madison Square Garden, el sábado 13 de agosto a las tres de la tarde. Quince mil personas, de habla española, llenaron la mayor parte del edificio. Un servicio a la altura de los que, noche tras noche, viene celebrándose allí. Billy Graham estaba muy satisfecho de poder hablar a la colonia hispana de Nueva York. Predicó uno de sus grandes mensaje sobre el amor y el poder de Cristo para salvar las almas. Con el poder, la sencillez y la claridad de siempre. Le interpretó magistralmente el Rdo. Rogelio Archilla, pastor de la Iglesia Evangélica Independiente del Bronx. Dirigió el servicio el Rdo. Cliff Barrows, siendo hábilmente interpretado por el Rdo. Juan A. Isais, representante de la Misión Latinoamericana en Nueva York. En otras partes del servicio tomaron parte los Rdos. Rafael Cotto Ortiz, Carlos Sepúlveda, Ricardo Tañón, Francisco Rosado y H. Cotto Reyes. Al terminar el mensaje y a la cordial invitación de Billy Graham, más de 600 personas vinieron al frente en profesión de fe. Fué una tarde gloriosa para la colonia evangélica hispana de Nueva York. Fué también una demostración elocuente de lo que podemos hacer en unidad espiritual, en pro del Reino de Jesucristo en esta ciudad.

En su mensaje Billy Graham habló con afecto de Puerto Rico, e informó que irá a la isla a fines de este año o a principio del próximo. Esperamos que la visita de Billy Graham ha de conmover los cimientos espirituales de nuestra amada islita.

H. Cotto Reyes
Nueva York, Julio de 1957

PERMANENTE

Comenzando en la próxima edición publicaremos permanentemente una lista de las iglesias y sus respectivos pastores donde no se recibe ni un solo ejemplar de la revista Puerto Rico Evangélico. Tan pronto se nos informe el nombramiento de un agente y se ordenen las primeras suscripciones, pago adelantado, eliminaremos esos nombres de la lista permanente y les daremos la bienvenida.

Volvemos a enviar muestras, sobres, y materiales de promoción. Lo hacemos confiando en que los pastores y los laicos en estas iglesias siguen cantando firmes y Adelante, A La Batalla y a la Victoria, Yo Quiero Trabajar Por el Señor, Mi Todo A Dios Consagro, Da Lo Mejor Al Maestro. Himnos que expresan un mensaje de acción y servicio. Después de cantar tan inspiradores himnos no podemos pensar que les falte entusiasmo para cooperar con la revista.

¡OH DIOS,

AVIVA TU IGLESIA

EN MEDIO DE LOS TIEMPOS

Por el Rdo. NARCISO SOLERO

Tengo un libro titulado: "THE CHURCH IN AMERICA AND ITS BAPTISMS OF FIRE." (La Iglesia en América y sus Bautismos de Fuego).

Este libro fue escrito por el Rdo. S. B. Halliday, en el año 1896. Contiene el origen y desarrollo de las iglesias en los Estados Unidos. También contiene las grandes épocas de los avivamientos que han habido en dichas iglesias así como en Gales, Escocia, Inglaterra, Irlanda, y en otras partes, a mediados del siglo 18 y durante el siglo 19. A estos grandes despertamientos espirituales, el autor los denomina: "Eras de Avivamientos", los cuales han tenido siempre sus genuinos representantes en aquellos hombres que Dios escogió, usó y bendijo de una manera asombrosa.

Presentamos sucintamente esas tres grandes "Eras de Avivamientos" y oramos a nuestro Dios con el fervor de aquel que se arrodilló en el mismo lugar donde se arrodillara el famoso William Booth, fundador del Ejército de Salvación, quien fue ungido con el poder del Espíritu Santo para iniciar ese movimiento que tanto bien ha hecho y está haciendo en el mundo: "OH, SEÑOR, HAZLO OTRA VEZ."

ERA NUM. I

A mediados del siglo 18, y bajo la dirección de los Wesleys, Whitefield y del famoso metafísico norteamericano, Jonatán Edwards, así como los Tennents, en América, el avivamiento del año 1740, como se le llamó a este, infundó una nueva vida espiritual y produjo un desarrollo maravilloso dentro y fuera de las iglesias.

ERA NUM. II

Al finalizar el siglo 18, y en los comienzos del 19, también hubo otro grandioso avivamiento representado éste por el Dr. Griffin, el presidente Dwight y el anciano Mills. Un poco más tarde surgieron otros hombres que Dios usó con gran poder contándose entre ellos a Nettleton, Finney, y otros. Este despertamiento espiritual maravilloso se dirigió. según el autor que nos ocupa, hacia la organización de grandes agencias para la difusión del Santo Evangelio.

ERA NUM. III.

A mediados del siglo 19, también surgió otro gran despertamiento. Este estuvo representado por casi todos los ministros e iglesias. Ocurrió durante los años 1857 a 1860. A este gran despertamiento se le conoce como el "AVIVAMIENTO DE LOS LAICOS" y tuvo su origen en el servicio de oración que se empezó a las 12:00 del día en la calle Fulton en la ciudad de Nueva York, el día 23 de septiembre de 1857. Empezó de la siguiente manera: En el 1857 el consistorio de la iglesia Holandesa Reformada del norte, se había alarmado por el movimiento de las iglesias en la ciudad. La Iglesia Presbiteriana "Brick", que por tantos años había permanecido como un fuerte de Sión, había sido removida. También había pasado algo similar con el Tabernáculo de Broadway. Era evidente que se hiciera algo para llevar el evangelio a las masas. El consistorio nombró un comité de tres personas para tomar las medidas necesarias para aumentar el interés en la Palabra Divina. Este comité trabajó asiduamente y rindió su informe. El día 18 de junio de 1857, el consistorio nombró otro comité para llevar a cabo las actividades propuestas por el comité anterior. Su primer esfuerzo fue conseguir una persona adecuada para actuar como misionero laico.

Esta responsabilidad cayó sobre el señor Jeremías C. Lanphier. Inmediatamente empezó a desplegar sus actividades y a hacer trabajo personal. El próximo paso que dió fue establecer un culto de oración para hombres de negocios, a celebrarse a mediodía.

La experiencia personal de Mr. Lanphier, acerca del poder de la oración hizo que él pensara que habría otros, especialmente hombres de negocios, a quienes les sería de mucho provecho el apartar un corto período del día y dedicarlo a la oración. Mr. Lanphier pensó que la hora mejor era a las 12:00 del día, cuando todo el mundo tenía su receso para comer y refrescarse. Se hizo invitación al público y el día 23 de septiembre de 1857, a las 12:00 del día, se tuvo el primer culto de oración con seis personas presentes. Siguieron reuniéndose todos los miércoles y para la tercera semana el grupo había aumentado a 40. A principio asistían al culto solamente los hombres, desde abogados y doctores hasta carreteros. Luego empezaron las mujeres a sentir el mismo impulso de la oración y el interés fue creciendo al extremo que en poco tiempo fue necesario iniciar reuniones de oración a la misma hora en otras partes de la ciudad porque la gente ya no cabía en el templo. Hubo ocasiones que se reunieron alrededor de 25,000 personas para orar al medio día. Este avivamiento se extendió a Filadelfia y como un fuego divino encendió a otros lugares de la nación. Sus resultados fueron maravillosos.

El día 23 de septiembre de este año se cumplirán los cien años de dicho avivamiento. ¿Por qué no oramos para que Dios lo repita?

Un poco más tarde aparecieron los famosos evangelistas Dwight L. Moody con su dulce cantor Ira D. Sankey, Mills, y otros hombres ungidos con el poder del Espíritu Santo. Además, el Ejército de Salvación puso en acción, en movimiento a casi todo el elemento laico que hasta ese momento había permanecido inactivo por mucho tiempo, a cuya consecuencia surgieron varias organizaciones y sociedades para realizar el trabajo cristiano.

Según la historia, han habido otros grandes avivamientos espirituales en varias partes del mundo. Por ejemplo; en Gales, en Escocia, en Irlanda, en Inglaterra, en China, en Corea, etc., el gran Dios ha derramado el poder de su Santo Espíritu y han surgido cosas maravillosas en esos lugares.

En el Madison Square Garden, en la ciudad de Nueva York, se ha llevado a cabo una poderosa campaña evangelística por el famoso hombre de Dios, Billy Graham y su equipo formidable que le acompaña. Cientos de miles de personas han aceptado a Cristo como su Salvador hasta hoy. ¡Gloria Dios! Esas personas pertenecen a todos los rangos sociales y a las diversas categorías humanas, ricos y pobres, intelectuales y no intelectuales, blancos y negros, en fin de todos.

¡Ojalá que esto sea el preludio de una sobreabundante repetición de aquel AVIVAMIENTO que hace cien años tuvo su cuna en la calle Fulton de la ciudad de Nueva York! ¿SERA ESTA LA ERA NUMERO 4? ¡Hazlo, Señor! Esto sería la mejor manera de conmemorar el centenario del gran avivamiento laico del año 1857.

Se me ocurre ahora esta pregunta: y a los pueblos latinos. ¿Qué les pasa? ¿Tendremos nosotros la maldición de Cam? Pienso que no, pues veo que se acercan días de victorias para los pueblos de nuestra raza.
Hasta ahora la inmensa mayoría de los heraldos del evangelio han sido hermanos fieles y consagrados que han venido a los países latinos hablano un idioma que no es el nuestro y han tenido que, o, aprender el español, o, han tenido que valerse de intérpretes para poder dar el mensaje del evangelio a las masas.

¿Dónde están los hombres de nuestra raza, que, igual que Wesley, Moody, Billy Sunday, o, como el actual Billy Graham, y otros se lanzan con el poder y la virtud del Espíritu Santo a hacer lo que ellos hicieron o están haciendo en el idioma vernacular de nuestros pueblos? Doctores, abogados, bachilleres y capacidades intelectuales tenemos muchas, pero se necesita, más que todo eso, el poder de Dios. Oh, Señor, hazlo con nosotros como

Oh Jehova, AVIVA TU OBRA en medio de los tiemlo has hecho y estás haciendo con otros.
pos. Hab. 3:2.

Oh, Señor, repítelos. Amén.

Las Avecillas

"Mirad las aves del cielo, que ni siembran, ni siegan, ni allegan en alfolíes; y vuestro Padre celestial las alimenta. ¿No sois vosotros mucho mejores que ellas? —**Mateo 6:26.**

Las avecillas de los cielos
nos dan ejemplo de confianza;
pues sin cultivo de los suelos,
sin cosechar con mil desvelos,
aún tienen todo en abundancia.

El alimento cotidiano
ellas se buscan sin apuro;
néctar, semillas y gusanos,
en primavera o en verano,
en día claro y día oscuro.

Siempre las cuida el Padre bueno
que nunca olvida a sus criaturas;
el aire, el bosque y el terreno
son alfolíes siempre llenos
con variedades de grosuras.

Por eso juegan en la fronda,
por eso alegres cantan, cantan;
de la maleza a la redonda,
como niñitos en la ronda,
horas felices pasan, pasan.

Dios puede hacer que mi existencia
sea de confianza maravilla,
pues valgo en su presencia;
a su interés y complacencia
soy mucho más que la avecilla.

J. Espada Marrero

Damas Evangélicas

64 Delegados Concurrieron Asamblea Anual en Yauco

Una demostración palpable de unidad y solidaridad cristiana fué la nota característica de la Decimoctava Convención Anual de la Asociación de Damas Evangélicas de Puerto Rico, celebrada en Yauco, durante los días 26 y 27 de julio siendo sin lugar a dudas una de las mejores convenciones celebradas por esta organización.

El liderato femenil militante y con hondas preocupaciones en el desarrollo de la obra evangélica en Puerto Rico se dió cita allí. Así mismo una nutrida representación—64 delegaciones con asistencia de 200 personas tuvieron la oportunidad de participar de mensajes inspiradores y edificantes y de la experiencia confraternal de la Convención. Respondiendo al reto del tema pudimos alzar los ojos y visualizar los campos listos para la siega—regiones cercanas y regiones lejanas.

Las hermanas Edith M. López, Elvira Robles, Amparito Montalvo, Echevarría, Elisa S. de Alvarez y Clarisa Torres magistralmente ofrecieron la nota espiritual y orientadora que quedará grabada en la mente y el corazón de los que tuvimos la oportunidad de oirles. El Rdo. Angel L. Jaime se superó y nos llenó de entusiasmo y ardor ampliando nuestra visión y llevándonos a vivir sus experiencias sobre la evangelización en Colombia, Argentina y otros países. Cada dama salió movida a trabajar con mayor empeño y decisión aquí en Puerto Rico y en el respaldo a la obra misionera.

La presencia de la delegada fraternal, Carmen María López, de la Iglesia Alianza Cristiana y Misionera de Arecibo, promovió el acercamiento fraternal con las hermanas de esa denominación.

La intensificación de esfuerzos hacia el logro del proyecto del Hogar de Ancianos recibió el endoso general saliendo cada dama decidida a laborar con mayor tesón hacia este fin.

La nueva directiva electa augura un año de cosecha abundante bajo el liderato efectivo de Doña Julita de González, Presidenta; Sra. Elisa Santos de Alvarez, Vice-Presidenta; Sra. Amparito Montalvo, Secretaria; Sra. Julia Lanauze, Tesorera; Vocales: Las presidentas denominacionales.

El himno - Las Mujeres Cristianas Trabajan - tonada de Sembraré la Simiente Preciosa - fué adaptado como Himno de la Asociación.

El glorioso servicio de comunión, la hospitalidad de la iglesia local y la cooperación valiosa del reverendo Jaime y su esposa, quedaron imborrables en nuestras mentes.

Respondiendo a la gentil invitación del Rdo. Miguel Limardo nos daremos cita en Ponce el año próximo, donde bajo la dirección del Señor, celebraremos los triunfos de la cosecha del año 1958.

En el Templo Metodista de Guayama

Asociación Caballeros Evangélicos Celebra Asamblea General

Durante los días 1 y 2 de septiembre próximo la Asociación, Caballeros Evangélicos de Puerto Rico, se reunirá en la Iglesia Metodista de Guayama para celebrar su vigésimoséptima Asamblea General.

Hay un gran interés de parte de todas las sociedades locales que integran esta asociación por estar representadas en dicha Asamblea General. Durante el año se han recibido copias del informe que periódicamente remite el Tesorero General de la Asociación de Caballeros a las sociedades locales y, por la última copia recibida hemos obtenido los datos siguientes: Al 30 de junio de 1957, diez meses después de la última Asamblea General, la Asociación había repartido en auxilios mortuorios la cantidad de $1450.00, ha pagado en salarios para dos empleados $1151.00, contribuyó con $100 para las víctimas del huracán Santa Clara, donó al Seminario Evangélico para su nuevo edificio la suma de $318.75, cooperó con el Concilio Evangélico con la cantidad de $25.00, además de pagar su cuota anual, ayudó a varias instituciones caritativas con $25.00, atendió su deuda incurrida al construir su edificio pagando capital e intereses por $899.27 y cubrió gastos de viajes, teléfono, telégrafo, correo, material de oficina, agua, luz y gastos imprevistos por un montante de $761.73. Un total de egresos en diez meses de $5048.70 con un remanente en caja de $3129.81. Todos sabemos que la Asociación, Caballeros Evangélicos de Puerto Rico, no cuenta con otros ingresos que la mínima cuota de veinticinco (25) centavos mensuales que paga cada socio. Sin embargo, tiene ya su edificio propio y, a pesar de sus limitaciones pecuniarias, es económicamente solvente. Felicitamos a los Caballeros Evangélicos y les deseamos éxitos mayores y más abundantes bendiciones del Señor.

NOTA DE REDACCION

Invitamos a las damas evangélicas a cooperar con los agentes de la revista "Puerto Rico Evangélico" en sus iglesias. Muchas damas no están ayudando con devoción y empeño. Ayúdenos a llevar una sucripción de la revista a cada hogar evangélico. Así más lectores podrán informarse de la obra que realizan las sociedades de damas en las iglesias.

Nueva York

Fraternidad Ministerial Hispana Publicará Himnario Evangélico

El viernes 14 de junio de 1957, se reunió el Comité de Música Sagrada integrado por las siguientes personas: Profesor Massimo Etzi, Dr. Bartolomé Bover, Rdo. Edicer N. Rodríguez y el Dr. Barry, Presidente del N. Y. City Mission Soc. Rdo. José C. Martínez, Rdo. Santiago Soto Fontanez, Rdo. Rubén Colón, secretario y el Rdo. Herminio L. Pérez, moderador. Este Comité funciona bajo los auspicios de la Fraternidad Ministerial Hispana de Nueva York.

Nos reunimos en el Restaurante español El Quijote con el fin de cambiar impresiones con el Dr. George P. Simmonds, comisionado por el Comité de Música y Adoración del "National Council of the Churches of Christ in America." El señor Simmonds informó que el nuevo himnario a publicarse tratará de superar los anteriores, será de carácter interdenominacional, de empaste de primera calidad que resista el trópico, de formato atractivo y que incluirá 400 himnos. Procura recoger las recomendaciones de musicólogos y directores corales y pastores de diversas partes de Estados Unidos y Latinoamérica antes de lanzarse a la publicación de dicha empresa.

El Sr. Etzi indicó que la publicación debe ser de primera calidad. Algunos himnos pueden ser traspuestos a tonos más graves y así impedir una tesitura demasiado exigente. Sugirió la publicación en el futuro de himnos con la melodía solamente anotada en la música para facilitar el canto típico latinoamericano en contraste con el cántico ruso o alemán a diversas voces. Recomendó también para considerarse una serie de conferencias sobre música coral, música congregacional para directores, organistas y pastores.

El Rdo. Edicer N. Rodríguez ilustró con una serie de himnos como puede exagerarse el uso de melodías operáticas con letra religiosa, cuando el pueblo conoce la escena original de la ópera a la cual la melodía se refiere creando un contraste ridículo en la imaginación de la congregación que canta. Ilustró también como una tradución inadecuada puede sugerir un mensaje impropio al entonarse.

El Dr. Bover ofreció sus consejos sobre la técnica musical en la buena preparación de los himnos. Señaló que no puede ignorarse la contribución de España, Puerto Rico y Latinoamérica al arte musical religioso tales como los villancicos de Navidad.

El trabajo de nuestro Comité de Música Sagrada aquí en Nueva York será pues mantenerse en contacto con el Dr. Simmonds para ofrecer constantemente nuestro criterio, nuestra cooperación y nuestro consejo en la formación de este nuevo himnario que tratará de superar todos los anteriores.

Rubén Colón
Secretario del Comité

Bayamón

Bodas Rivera Maldonado

En la Tercera Iglesia Discípulos de Cristo en la Calle Millones, Bayamón, contrajeron matrimonio el sábado 27 de julio el joven Aníbal Rivera y la señorita Ana Luz Maldonado.

Son padres de Aníbal don Gonzalo Rivera y doña María M. Ferrer. Ana Luz es hija de don Emilio Maldonado y doña Ana Lozada.

El joven Aníbal Rivera es Agente de nuestra revista en la Iglesia de la Calle Millones y hasta hace poco fué director de LA ANTORCHA, periódico de su iglesia. Es un líder entre la juventud de la Iglesia Discípulos de Cristo.

La recepción nupcial fué celebrada en la residencia de la novia en la calle Millones número 101 en Bayamón.

La familia de PUERTO RICO EVANGELICO les desea un hogar feliz en el cual Dios sea el centro de sus vidas.

Emma V. de Cintrón

Iglesia Evangélica Unida

Ministros Participan en Retiro Celebrado en Campamento Yuquiyú

Un retiro de los pastores de la Iglesia Evangélica Unida de Puerto Rico se celebró en el campamento de Yuquiyú desde el 5 al 9 de agosto bajo la dirección de los reverendos Serafín García y Manuel Mattos Alberty.

Un grupo de ministros visitantes ofreció una serie de conferencias sobre distintos aspectos de la labor pastoral. El programa informa los siguientes conferencistas y sus respectivos temas: El Ministro y la Obra Social en la Comunidad, reverendo Luis A. Quiroga; Administración Eclesiástica, reverendo Francisco Colón Brunet; Tendencias Teológicas Modernas, reverendo José A. Cardona; El Gobierno de la Iglesia Evangélica Unida en Puerto Rico, reverendo Antolín Castillo; La Educación Cristiana en el Trabajo de la Iglesia, Doctor Angel L. Seda; Orientación Pastoral, reverendo Gildo Sánchez; La Vida Devocional del Ministerio, reverendo Apolinario Cruz Sánchez; Etica Ministerial, reverendo Jorge N. Cintrón.

Cada conferencia fué seguida de un período de discusión.

El retiro terminó con un Servicio de Comunión en el que oficiaron los reverendos Manuel Martínez Rechani, Tomás Rodríguez, Plácido Vázquez y Evaristo Ramírez Lugo.

Los servicios devocionales fueron dirigidos por los reverendos Manuel Mattos Alberty, Antonio Rivera Rodríguez, Lope Luis Gómez, Angel L. Jaime, Víctor M. Gaud, Nazario Santiago, Diego M. Rodríguez, Celio Rosa y Osvaldo Malavé.

Río Piedras

Rdo. Alfonso Lloreda Predica en Iglesia Bautista

El reverendo Alfonso Lloreda, pastor presbiteriano natural de Colombia, predicó durante varias noches en la Primera Iglesia Bautista de Río Piedras.

El martes, 30 de julio, predicó ante una concurrencia en su mayoría de damas, procedentes de las iglesias evangélicas del área metropolitana, las cuales fueron especialmente invitadas para el acto por la Sra. Aurea Coll, Presidenta de la Sociedad Insular de Damas Bautistas. Su mensaje fué de mucho estímulo por su contenido bíblico. Presentó el Cristo de mi Experiencia.

El reverendo ha estado pastoreando una iglesia presbiteriana en Venezuela. Próximamente sale hacia Bossey, Suiza donde se dispone realizar estudios de Antiguo Testamento y Teología Bíblica.

Dedican Hogar De Carlota Cofresí En Urb. El Comandante

El domingo 28 de julio se celebró un servicio para dedicar el hogar de la Srta. Carlota Cofresí en la Urbanización El Comandante en las afueras de Río Piedras. La Sra. Ana Mendez, prima de la Srta. Cofresí, aprovechó la oportunidad para un acto de acción de gracias por el reconocimiento oficial hecho al PUERTO RICO JUNIOR COLLEGE de Río Piedras, como institución de nivel universitario. Muy inspirador resultó el servicio el cual estuvo a cargo del Rdo. Antonio Rivera Rodríguez, pastor de la Iglesia Evangélica Unida de Río Piedras. La oración de consagración fué ofrecida por el Rdo. Jorge N. Cintrón. Dos oraciones de acción de gracias por el reconocimiento del colegio antes mencionado estuvieron a cargo del Sr. José Vargas y de la Sra. Flor N. Mattos.

Tanto la Sra. Méndez como la Srta. Cofresí consumieron un turno en el programa expresando su agradecimiento por el acto.

Emma V. de Cintrón

Jóvenes Que Triunfan

CALEB GONZALEZ

por Samuel E. de la Rosa

Hijo de un ministro evangélico, el Dr. Caleb González, de 28 años de edad, es el único puertorriqueño que es médico cirujano de aviación.

Tiene a su cargo la salud de 100 pilotos de aviones de propulsión a chorro del más grande portaviones del mundo, el Saratoga.

Caleb fué miembro de la primera clase graduanda de la Escuela de Medicina de la Universidad de Puerto Rico, en 1954. Hizo su internado en Wayne County General Hospital de Michigan, Detroit y luego trabajó durante cuatro meses como médico en el Hospital Ryder de Humacao. Fué llamado por el Servicio Selectivo ingresando a la Escuela de Cirujanos de Aviación en Pensacola, Florida. En marzo pasado recibió alas de teniente y cirujano de aviación.

Caleb realizó sus estudios universitarios en la Universidad Interamericana de San Germán y luego en la Escuela de Medicina de la U.P.R.

Es un orgullo señalar que al graduarse recibió la Medalla del Colegio de Cirujanos Americanos por ser el mejor estudiantte en cirujía y también, la medalla del Dr. Isaac González Martínez, como mejor estudiante de estudios de cancerología.

Un incidente que nunca podrá olvidar Caleb es el que relato a continuación.

En 1950, después de inaugurada la Escuela de Medicina, se solicitaron fondos adicionales de la Asamblea Legislativa. Una comisión de representantes, entre los cuales estaba el Dr. Leopoldo Figueroa, notable médico, abogado y parlamentarista que prestigia la Cámara, acudió a inspeccionar la Escuela.

Al Dr. Figueroa le preocupó la forma en que se enseñaba anatomía. El método incluía la teoría y práctica con cadáveres simultáneamente. El había estudiado medicina en Europa y en La Habana donde se dedica un año a la teoría antes de enfrentar al estudiante a los cadáveres.

El profesor salió a la defensa del nuevo método y lanzó un reto al Dr. Figueroa.

—Pregúntele sobre anatomía a cualquiera de los estudiantes.

—Cómo no, respondió el Dr. Figueroa. Y dirigió su mirada hacia el grupo.

Esos segundos fueron momentos de honda desesperación. El Dr. Figueroa, muy perspicaz, escogió a un muchacho con la mancha de plátano en su rostro. Sin parar mientes, le hizo, una, dos, tres, cuatro, cinco preguntas. Y no salía de su asombro ante la excelencia de las respuestas de aquel estudiante, que resultó ser Caleb González. Hoy, el Dr. Figueroa se cuenta entre los mejores amigos de la Escuela de Medicina.

Caleb nació en Las Piedras el 1 de mayo de 1929. Es hijo del Rdo. Carlos P. González, ministro de la Iglesia Evangélica Unida de Puerto Rico, y de doña Julia M. de González, presidenta de la Asociación Insular de Damas Evangélicas de Puerto Rico.

Caleb es un joven que triunfa y se atreve a ser evangélico.

I. E. U. Fajardo

Conmemoran Fundación de la Iglesia Y Dedican Nueva Casa Pastoral

Con motivo de la celebración de su 47 aniversario la Iglesia Evangélica Unida de Fajardo, bajo la dirección del reverendo Serafín García auspició un programa de actividades evangelísticas que se extendió desde el 30 de junio hasta el domingo 21 de julio. El doctor Luis A. Quiroga fué el predicador en la noche del aniversario.

Durante la semana de preparación espiritual los servicios devocionales fueron dirigidos por las señoras Felícita R. de García, Nieves R. de Ortiz, Margarita R. de García, Petra H. de Monje, Benarda H. de Monje, Carmen R. de Méndez, Georgina B. de López y Elisa H. de Irizarry y el señor Carlos Rosario Esquilín.

Cooperaron con la predicación en esos servicios Doña Lila Valera, Alejandro Calderón, y los reverendos Ezequiel Alvarez, Luis A. Orengo y Jorge N. Cintrón.

Segunda Semana

La Sociedad de Jóvenes y el Coro de Adultos promovieron las actividades de la Semana de Acción Misionera. Sirvieron como líderes de las devociones los señores José A. Becerril, Pablo Cruz Díaz, Gregorio Díaz, Emilio Monje Horta, señorita María M. Guadalupe, don Faustino Mackenzie, y Don Emilio Cruz.

Los mensajes fueron predicados por los reverendos Celio Rosa, Eustaquio Jiménez, Gregorio Figueroa, Ernesto Velázquez, José A. Luciano y los líderes laicos Carlos Rosario Esquilín y Efraín Rivera.

Tercera Semana

Las actividades de la Semana de Aniversario fueron patrocinadas por la Sociedad de Caballeros. En los programas devocionales participaron Don Pedro Millán, Don Antonio Zecheus, Don Casiano Avillán, Don José Ortiz Espinosa y Doña Delia P. de Rivera.

Los predicadores visitantes fueron los reverendos Manuel Mattos Alberty, Lope Luis Gómez, Rafael Boissén, la señorita María Robles, y el Doctor Luis A. Quiroga.

Dedicación de Casa Pastoral

En la noche del miércoles 17 de julio se celebró un servicio de dedicación de la nueva casa pastoral bajo la dirección del Comité del Distrito Este de la Iglesia Evangélica Unida. El sermón de dedicación fué pronunciado por el reverendo Antonio Rivera Rodríguez, pastor en Río Piedras.

Convención Jóvenes Bautistas Se Reunió en Iglesia Cayey

Durante los días 26 al 28 de julio de 1957 en la Primera Iglesia Bautista de Cayey se celebró la trigésima tercera Convención de la Unión de Sociedades Bautista de Jóvenes de Puerto Rico dirigida por la Srta. Petra Urbina. El tema de nuestra Convención fué "¿Qué Haceis Damas?"

Los predicadores de la Convención fueron el Rdo. José D. Camacho, Rdo. Arturo Olivieri, el pastor Angel Luis Gutiérrez, y el Sr. Miguel Limardo, hijo, como maestro de la Escuela Bíblica. La Himnología estuvo a cargo del Coro de la Primera Iglesia Bautista de Río Piedras y de un grupo de Jóvenes de la Convención.

Se eligió la siguiente directiva: Presidente, Sr. Angel Luis Gutiérrez; Vice-Presidente, Sr. Pedro Giovanetti; Secretaria Ejecutiva, Srta. Hilda Elena García; Secretaria de Actas, Srta. Carmen López; Tesorero, Sr. Jorge Brugueras Montañez; Presidenta del Comité de Literatura y Periodismo, Srta. Aida Sánchez; Consejeros: Rdo. Aaron F. Webber y Srta. Ruth Maldonado.

Jorge Brugueras

Rincón

Se Reune Sociedad de Ancianos Presbiterianos

El jueves, 25 de julio se celebró la asamblea anual de la Sociedad de Ancianos del Presbiterio de Puerto Rico en el templo presbiteriano del pueblo de Rincón.

El orador principal en este acto fué el señor Vernon Smith, representante de la Junta Presbiteriana Nacional de Educación Cristiana. Le interpretó el reverendo Víctor Colón Bonet.

Varios representantes de organizaciones profesionales y culturales se dirigieron a la asamblea en el curso de sus trabajos.

El alcalde del pueblo, señor Manuel García, dió un saludo de bienvenida a la asamblea, la cual fué reciprocado con un voto de gracias.

La nueva directiva de la sociedad quedó integrada por los siguientes oficiales: Isidro Ramos, presidente; Martín Marcial, vice-presidente; Armando Sánchez, secretario; Eulalio Corchado, tesorero; Ramón Lugo Padilla, Higinio Padilla y Bienvenido Santiago, vocales.

La próxima asamblea se celebrará en el templo presbiteriano de Hato Rey.

Salvador G. Cardona

Sierra Baja, Guayanilla

Iglesia Dedica Aniversario Al Rdo. Harry E. Zech

La Iglesia Evangélica Unida del Barrio Sierra Baja de Guayanilla dedicó sus actividades de aniversario al reverendo Harry E. Zech, quién ha regresado a la Isla después de su viaje de estudios en los Estados Unidos. El programa se extendió desde el 13 hasta el 25 de julio.

La predicación en los diferentes actos de la campaña estuvo a cargo de los reverendos Gilberto Robles, Alfonso López, Eulogio Echevarría, Félix López, Angel L. Jaime y Serafín García y de los señores Efraín Rivera, Andrés Rosa, Tomás Pérez, Samuel Torres, Felipe Ramírez, Félix Morales y Alfredo Santiago.

Es Pastor de la Iglesia el señor Andrés Rosa.

María Luisa Soto

Capitán Seda Oficia Capellán Base Ramey

El Capitán Angel L. Seda, Capellán del Hospital Presbiteriano y Capellán en el Ala de Puerto Rico de la Patrulla Aérea Civil, Auxiliar de la Fuerza Aérea, asistió al campamento anual de dicha organización celebrado recientemente en la Base Ramey. En dicho campamento participaron 225 cadetes y un número de oficiales, bajo la dirección del Comandante del mismo, el Teniente Coronel Robert Toder. El trabajo del Capitán Seda, como Capellán, incluyó conferencias de orientación ciudadana, servicio religioso, entrevistas individuales de consejo en problemas personales y famliares de los cadetes y oficiales, visitas a enfermos, y cooperación en actividades de adiestramiento de los cadetes. Durante las dos semanas que duró el campamento, el Capitán Seda tuvo la oportunidad de relacionarse con cadetes y oficiales representativos de distintos sectores de la Isla. En su programa regular la Organización celebra actividades locales todas las semanas. El Estado Mayor, al cual pertenece el Capitán Seda, se reune mensualmente. Entre los miembros de la Organización que asistieron al servicio religioso evangélico del domingo que pasaron en el Campamento, hubo jóvenes de distintas iglesias. Como parte de sus planes para el próximo verano el Capitán Seda se propone asistir a las Conferencias Regional y Nacional de la Organización.

El Capitán Seda en la Base Ramey (En quinto lugar de izquierda a derecha)

MEDITACION

Mi corazón, Dios mío,
prefiere las estrellas.
R. Tagore

Lo que está por encima del barro y de la carne
Flotando en las etércas mansiones de lo Eterno;
Lo que salmos sagrados de dulzor sempiterno
En mi siquis penetre y en mi espíritu encarne.

Abajo, cieno, abrojos, terríficas centellas.....;
Falta de fe, de esperanza, falta de caridad;
Y arriba un resplandor de eterno, de alba claridad
Nos bañan con su lumbre millonadas de estrellas.

En el azul el alma se llena de embeleso
A los influjos mágicos de coros celestiales
Que, en dulces y sublimes endechas divinales,
Hacia Dios nos conduce entre tules de rezo.

Lo mundanal es vano, de sutil artificio
Que tan sólo captar pude el sentido visual
De los seres, carentes de pan espiritual,
En el valle de lágrimas, dolor y sacrificios.

Sacrificios que admiran por el sólo deslumbre
De los fugaces brillos de irisados matíces,
Y por los cuales viven y se sienten felices
Aún cuando se alejen de la infinita cumbre.

Mi corazón, Dios mío, prefiere las estrellas
Que con su luz nos marca los místicos senderos,
Que con su luz nos marca sin dudas ni sin peros
Las deslumbrantes cúspides de las artes bellas.

FELIX RIVERA CORTES
Juana Díaz, P. R.

AUDICION

ESCUCHE USTED.....

WPAB, Ponce, 550 Kc., domingos, 7:30 A. M.
WKJB, Mayagüez, 710 Kc., domingos, 7:30 A. M.
WNEL, Caguas, 869 Kc., jueves, 5:30 P. M.
WIVV, Vieques, 1370 Kc., lunes, 4:30 P. M.

Para matricularse en un curso bíblico por correspondencia, sírvase escribir al Apartado 1018, Aibonito, P. R.

REVISTA
Puerto Rico Evangélico
Tel. 6-2411 — Apartado 744
Río Piedras, P. R.

CAPSULAS

De La Comisión

Si usted sale para el templo no se quede en la entrada o en la escalera del mismo. Usted salió de su casa a adorar.

Hay iglesias donde una sola familia se reparte todos los cargos. Eso es nepotismo cristiano. Entre más se distribuyan los cargos de secretario, tesorero, etc., más crecerá la iglesia. Eso puede desarrollar caciques en las iglesias.

Es sumamente útil que cada iglesia tenga sus libros de records. Un buen libro, de tamaño grande, para la tesorería. Ese libro puede o debe durar de cinco a diez años. Otro libro grande para la secretaría y registro de miembros es muy necesario. Eso de llevar informes y actas en papeles o libretas escolares quita al prestigio de la congregación y también muy pronto no habrá datos. Esos libros deben estar escritos con tinta y no con lápiz; sin borrones y siempre limpios hasta donde sea posible. Nadie está autorizado a borrar algo ya escrito.

Muchos hermanos se avergüenzan de llevar sus Biblias a los servicios. ¿Por qué será? Hasta usan una funda de papel para colocar su Biblia e himnario. Así nadie se enterará de lo que son.

La hora presente demanda mejor y mayor liderato en nuestras iglesias. ¿Qué estamos haciendo para preparar líderes. ¿Por qué no organizamos Institutos semanales que le ofrezcan a nuestros hermanos la oportunidad de crecer. Eso también le dará seguridad y entusiasmo para servir al Señor y a su iglesia.

¿A qué hora comienzan los servicios en tu iglesia? El director del culto espera que los hermanos lleguen. Los hermanos no llegan porque saben que no pueden comenzar sin ellos. Resultados: que el culto comienza una hora después de la hora. Si no hay nadie comience con las sillas. Así los hermanos sabrán que el culto comenzó y que ellos llegarán tarde. Es necesario educar a nuestras congregaciones.

La mayoría de los hermanos tienen su programa. Cristo desea revisar ese programa para que le demos participación a El. Así iremos a predicar, enseñar, orar, invitar, etc.

EDITORIAL (Continuación)

crupulosas que van solamente detrás de las cuantiosas ofrendas.

Aquí hemos sufrido la presencia de algunos raqueteros del evangelismo en masa, que con lágrimas y lamentos han explotado el sentimiento compasivo y hospitalario de nuestra gente.

Desde ahora advertimos que estaremos atentos y vigilantes a los evangelistas improvisados que aparecen después de una campaña de esta naturaleza. Los hay importados y los hay nativos.

Contra esos falsos evangelistas debemos estar en guardia, aunque porten debajo del brazo una Biblia grande y repartan bendiciones a granel.

El Concilio Evangélico debe ser muy cuidadoso en las gestiones preliminares que está realizando para esta campaña. Si sobre sus hombros caerá la responsabilidad de esta campaña debe tener la autoridad para trazar las normas más saludables.

Realmente debe evitarse que el esfuerzo de acercamiento y cooperación interdenominacional logrado en la Conferencia del Caribe se malogre después de la campaña de Billy Graham.

SONETO

Si con lo poco que tengo, yo tuviera
en ti Jesús mío, salvación;
Sería mi eterna solución
permitir que mi conciencia te quiera.

Por ti cada día más espera
para que le dictes su sentencia,
pues no hay nada mejor que la conciencia
viva contigo y contigo muera.

Si cuando anduve mal, conmigo fuiste
y cuando me persiguen, tú me velas;
y que yo te siguiera, tú quisiste,

y siempre respondes a mis quejas.
Si la vida que tengo me la diste,
cuando quieras, mi Cristo te la llevas.

El Seminario Informa

Continuamos la publicación de los nombres de donantes al Fondo Pro Edificio del Seminario.

Discípulos de Cristo, Salto de Comerío	200.00
Discípulos de Cristo, Guaynabo	50.00
Discípulos de Cristo, Barrio Palmas	25.00
Discípulos de Cristo, Hato Tejas	100.00
Discípulos de Cristo, Vega Alta	10.00
Bautista, Carolina	86.25
Bautista, San Juan	32.50
Bautista, Bronx, Rdo. Bernier	50.00
Bautista, N. Y., Rdo. F. M. Santiago	50.00
Foster Park Baptist Church	31.86
Temple Baptist Church	10.00
Metodista, Ponce	150.00
Presbiteriana, Caparra Terrace	25.00
Presbiteriana, Cabo Rojo	25.00
Presbiteriana, Las Marías	139.88
Evangélica Unida, Ponce	180.00
Evangélica Unida, Las Piedras	5.00
Evangélica Unida, Roosevelt	3.01
Evangelical United Brethren Church	45.00
Union Church	475.00
I Chr. Church, Neb.	100.00
II Igl. Evan., Rdo. José C. Martínez	150.00
Iglesia Roca de Salvación, Ponce	2.50
Russell Com Ch.	30.00
Rdo. José A. Cardona	25.00*
Iglesia Metodista Maunabo	27.00
Fort Buchanan Chaplain's Fund	55.95*
Iglesia Discípulos de Cristo Ciales - Pesa	15.00
Kenneth A. Lucas	3.00
Vicente Rangel	1.00
Central Aguirre Sugar Co.	500.00
Iglesia Evangélica Unida de Ponce	250.00
Gordonshire Knitting Mills, Inc.	25.00
Franklin Montalvo	10.00*
First Spanish Evangelical Church	100.00
Segunda Iglesia Discípulos de Cristo - Bayamón	80.00*
J. Pérez y Co., Sucrs.	15.00
Ramón S. Torres	15.00
Joyería Borman	25.00
Sobrinos de Villamil, Inc.	25.00
José Suárez Fernández	25.00
Farmacia Faría	25.00
J. Durán (La Sortija)	10.00
Sr. Juan Vega López	10.00
Hilario Torres	20.00*
Conrada Lamb de Mercado	5.00
Sra. Ermelinda R. de Colón	2.00
Caballeros Evangélicos	89.25*
Protestant Chaplain's Fund Fort Brooke	104.16
V. Suárez y Co.	10.00
Grace Methodist Church	57.00
Sra. Adelaida Alvarez	10.00
Luis Valle (La Nueva Borinquen)	10.00
Sr. Carlos M. Colón Blanco	5.00
Sra. María Celia Nazario (F. A. S.)	17.00
Sr. Nicolás Quiñones Rosa	25.00
Sr. Eliseo Berríos	57.00*
Asociación Azucarera Coop. Lafayette	100.00
Manuel K. Andújar	50.00
Walter Fechner	30.00*
Iglesia Bautista de Gaguas	250.00
Mr. H. O. McManis	25.00
Preaching Mission of the New York Synod	300.00
Doña Fela Torres de Hernández	5.00
Panchita Torres Costas	10.00
Anónimo	3.00
Víctor R. Hernández	10.00
Sr. Vivaldi Ramos	20.00
Zenón Hernández	2.00
Sr. Vicente Paradizo	2.00
Sr. Juan B. Torres	5.00
Srta. Isabel Beltrán	5.00*
Sr. Juan Rodríguez Ríos	25.00
Mr. R. E. Tucker	5.00
Sr. Sergio Santiago	50.00
Damas Metodistas Bo. Obrero	5.00
Asociación Damas Evangélicas	104.00
Rdo. Aaron F. Webber	25.00*
Tampa Christian Church	20.00
Sr. Carmelo Colón Cruz	20.00
George Sanders	10.00
Sr. Euclides Pagán Irizarry	3.00
Sociedad Damas Iglesia Bautista de Caguas	25.00
Rdo. Harry E. Zech	50.00
Niñas del Seminario	5.00

* Donativo adicional

(F. A. S.) - Fraternidad Amigos del Seminario

LA PLEGARIA DEL PASTOR

Oh Dios y Padre:

Te doy gracias porque no solamente me escogiste para tu reino sino que también me apartaste para tu santo ministerio. Yo soy consciente de mis limitaciones y de mi indignidad, pero asido de tu mano y confiado en tus promesas, seguiré adelante y me esforzaré por servirte con lealtad y limpieza.

Oh Señor, la reponsabilidad que tú pones sobre mí es muy grande, y a veces siento que no podré perseverar. Sólo tu gracia y tu santo poder me dan aliento para confiar en el triunfo de tu causa. Exprésote mi gratitud por la Iglesia, por el rebaño que tú has puesto bajo mi cuidado pastoral. Oh Dios, ayúdame constantemente para que yo sea digno de tu vocación, para que nunca defraude a las ovejas de tu redil. Dame poder en la predicación de tu Palabra y despierta en mi corazón honda compasión por las almas perdidas. Revísteme, oh Señor, de paciencia para sobrellevar las flaquezas de los hermanos, pero dame también firmeza de exhortación a tiempo y fuera de tiempo. Concédeme un poco de tu sabiduría para gobernar a esta tu grey con acierto. Haz, bendito Dios, que mi comportamiento sea tal, que pueda ganar la confianza de todos y que los creyentes encuentren en mí a un verdadero pastor de almas, a un amigo permanente, a un servidor, a un recto enseñador.

Quiero, igualmente suplicarte que mi vida sea llena del Espíritu Santo, que sienta fuerte aversión contra el pecado y que sin convertirme en un fariseo, despliegue una vida normal, física. social y espiritualmente. Líbrame de toda codicia y ayúdame a ser un líder cristiano en mi propia casa. En todo quiero glorificarte y honrar tu casa, Por el nombre de Jesús. Amén.

Concilio Evangélico

DEPARTAMENTO DE EDUCACION CRISTIANA

Escuela Para Maestros Cristianos

Sitio: Iglesia Evangélica Unida de Santurce, Calle Alianza 608, Pda. 22½, Santurce. (Tel. 2 4040) Pastor: Rdo. Luis Orengo.

Fecha: Durante 10 sábados consecutivos, comenzando el 14 de setiembre y terminando el 16 de noviembre.

Hora: De 2:00 - 4:00 P. M.

Cursos: BIBLIA — Prof. José A. Cardona
ADORACION — Srta. Ruth Maldonado
EDUCACION CRISTIANA — Sra. Virginia M. de Liggett
ESTUDIO DEL ADOLESCENTE — Srta. Julia Esther Rivera
NARRACION — Sra. Julia I. de Padilla
AYUDAS VISUALES — Sra. María Gotay

Matrícula: En breve se enviarán blancos de solicitud de ingreso a todas las iglesias. Cada estudiante podrá matricularse en dos cursos.

Cuota: $1.00 por persona. Deberá pagarse el primer día.

Textos: Cada alumno comprará los textos asignados por los maestros

Llamamiento: El Comité de Educación Cristiana del Concilio Evangélico de Puerto Rico al auspiciar esta Escuela Para Maestros Cristianos desea servir a las iglesias locales en sus necesidades de líderes preparados. Esperamos de cada pastor, de cada líder laico, y de cada congregación local, un respaldo completo para esta escuela. Cada una de las iglesias evangélicas del área metropolitana y de los pueblos y barrios limítrofes debe enviar el mayor número posible de alumnos. La distancia y los gastos de transportación no debe ser obstálulo para el aprovechamiento de esta escuela. Recuérdelo, queremos ayudarle a entrenar los líderes que su iglesia necesita. Nosotros estamos haciendo una parte del trabajo. Cada iglesia local y su pastor nos ayudarán a completar la tarea de una adecuada representación a esta escuela.

SRA. MARTA S. DE MARTINEZ
Directora Escuela Para Maestros Cristianos
Albania 1052, Puerto Nuevo, Puerto Rico

25 DE AGOSTO DE 1957

PUERTO RICO evangélico

Nuevo Templo Evangélico-Unido en Santurce.

SINTESIS

Por SAMUEL E. DE LA ROSA

 # Debo señalar que la Asociación Médica de Puerto Rico designó un comité para recoger una cuota de $300,000 entre los miembros de dicha entidad profesional. A fines de julio habían recaudado casi la totalidad del dinero. ¿Por qué no se radica una petición ante la Junta de Directores de la Asociación de Médicos para recaudar igual cantidad del Hospital Evangélico?

Para sonreir un poco. Una de las irregularidades de menor cuantía encontrada por los funcionarios de la Oficina del Contralor, en la Administración del Gobierno de la Capital, fué la siguiente: La alcaldeza doña Felisa Rincón de Gautier autorizó la celebración de un agasajo al Obispo Católicorromano Monseñor Jaime P. Davis. El costo del acto fué de $400. En contraste, doña Fela autorizó un agasajo a la Banda Evangélica de Cleveland, con un costo total de $70.

 # El profesor universitario Dr. Ramón Ramírez López, de la Iglesia Presbiteriana de Hato Rey, casó con la Dra. Marion García, del Colegio de Pedagogía de la UPR.

Carlos Juan López, ex-presidente del Coro Interdenominacional, nos informa que sale en septiembre para la Universidad de Michigan a tomar un curso postgraduado en psicometría. Exito.

 # De otra parte, su padre, don José D. López, vice-presidente del Concilio Evangélico de Puerto Rico, estuvo en Ohio asitiendo a unos cursos sobre educación aérea. El señor López es funcionario del Departamento de Instrucción Pública.

Hace poco saludamos a Loida Lahoz de Cruz, hija de los esposos Angel Lahoz, líder laico de la Conferencia Metodista de Puerto Rico, y de doña Eulalia de Lahoz. Loida actualmente es jefe del Departamento de inglés de una escuela superior en Huntington, West Virginia. á

 # Motivo de grata alegría fué saber de la visita de la señora Jean Harvison, mujer de excelentes dotes y que goza de innumerables simpatías entre el movimiento juvenil evangélico de Puerto Rico. Estuvo en el país asistiendo a los actos del décimoquinto aniversario del Hospital Castañer en Adjuntas. Renunció su cargo en la Escuela de Divinidad de la Universidad de Yale, porque "ahora me dedicaré a mi nueva profesión de ser madre."

Sigifrido Martínez, de la Iglesia Bautista de Río Piedras, sale próximamente hacia Estados Unidos y el Canadá para disfrutar de una beca Fullbright. Observará el funcionamiento de hospitales preventivos.

 # El Dr. Rubén Nazario Rodríguez, de la Iglesia Evangélica Unida de Río Piedras, presta servicios profesionales como Siquiatra en el Hospital Antituberculoso de Río Piedras y en el Departamento Médico de la Universidad de P. R. Tiene establecido su consultorio en la Urbanización Roosevelt.

La Iglesia de los Hermanos está recaudando fondos para construir un moderno hospital en el proyecto "Castañer" en Adjuntas. Durante la celebración del Décimoquinto Aniversario del inicio del trabajo de los Hermanos en Castañer, tuvo participación destacada el gobernador de Puerto Rico don Luis Muñoz Marín.

 # Rafael Cruz Ginorio, presbiteriano de Hato Rey, fué ascendido a Sub-director del Negociado del Censo y Construcción de Hospitales del Departamento de Salud. Antes había desempeñado el cargo de Director Ejecutivo del Hospital Antituberculoso de Río Piedras.

DIRECTORIO. Revista "Puerto Rico Evangélico" — Apartado 744, Río Piedras, Puerto Rico. Teléfono 6-2411. Director-Administrador: Jorge N. Cintrón. Secretaria: Emma V. Cintrón. Presidente, Junta de Publicación: Jesús M. Amaro, Guayama, P. R. — "Puerto Rico Evangélico" es el órgano oficial de las denominaciones evangélicas, Bautista, Discípulos de Cristo, Metodista, Presbiteriana, y Evangélica Unida de Puerto Rico. Se publica quincenalmente en los talleres de Puerto Rico Evangélico, Inc. Admitido como correspondencia de segunda clase en las oficinas del correo de Ponce, P. R., el día 10 de julio de 1912, de acuerdo con la ley del 8 de octubre de 1917. Afiliado al Concilio Evangélico de Puerto Rico. Precio de suscripción: en Puerto Rico y Estados Unidos, $1.50.

Año 46 — 25 de agosto de 1957 — Número 1234

EDITORIALES

Por JORGE N. CINTRON

LA INSTALACION DEL PRESIDENTE DEL SEMINARIO

El miércoles 11 de septiembre, a las ocho de la noche, en el templo Discípulos de Cristo, de la parada 26½ en Santurce, se celebrará el Servicio de Instalación del nuevo Presidente del Seminario Evangélico, Rdo. Tomás J. Liggett.

El programa será dirigido por el Rdo. Aaron F. Webber, Presidente de la Junta de Síndicos. Un pergamino de reconocimiento le será entregado al profesor Rdo. José A. Cardona por su labor como Presidente Interino de la institución.

Varios seminarios de los Estados Unidos estarán representados en las ceremonias por sus graduados designados al efecto. Igualmente han sido invitados representantes de las instituciones de educación superior de la Isla.

Se espera que su discurso inaugural el nuevo rector del Seminario haga importantes declaraciones en torno al programa de educación teológica que se propone dirigir.

Puerto Rico Evangélico saluda al Rdo. Tomás Liggett al iniciar sus labores en nuestro seminario. Deseamos para él la mayor cooperación de las juntas misioneras, de los pastores y de toda la comunidad evangélica de Puerto Rico. Solamente así podrá realizar una tarea efectiva.

LA ASAMBLEA DEL CONCILIO EVANGELICO

La Iglesia Discípulos de Cristo, radicada en la Avenida Fernández Juncos, parada 26½, en Santurce, será la sede de la asamblea anual del Concilio Evangélico de Puerto Rico, durante los días comprendidos entre el 31 de octubre y el 2 de noviembre.

El programa promete ser muy útil para los delegados y visitantes. Se ofrecerá un Taller de Radiofonía Evangélica con la participación de los expertos señores Garrido Aldama y Groller. El Instituto de Relaciones de Familias auspiciará un foro. El Comité de la campaña Billy Graham informará detalladamente sobre las gestiones realizadas. Se discutirá ampliamente el tema: "El Futuro de la Unidad Cristiana en Puerto Rico."

Los líderes del Concilio Evangélico están trabajando activamente en los preparativos de la asamblea, a la cual esperan delegaciones de todos los campos y pueblos de la Isla.

La asamblea de 1958 esta llamada a ser una de las más concurridas y de las más útiles en la historia del Concilio. Cada pastor estará ayudando a la labor del Concilio Evangélico asistiendo a la asamblea acompañado del delegado laico de su iglesia.

ESCUELA PARA MAESTROS CRISTIANOS

Solicitamos de todas las iglesias evangélicas del área metropolitana, de pueblos y barrios cercanos, que aprovechen la oportunidad que ofrece la Escuela Para Maestros Cristianos que bajo los auspicios del Concilio Evangélico se celebrará durante diez sábados en la Iglesia Evangélica Unida de Santurce comenzando el 14 de septiembre.

Las personas interesadas en matricularse deben dirigirse a la Sra. Marta S. de Martínez, Albania 1052, Puerto Nuevo, Puerto Rico.

Jerome Himes

RELATA TESTIMONIO DE SU CONVERSION

Por el Dr. SAMUEL LUGO

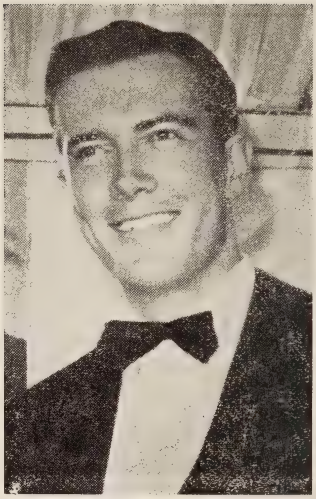

Jerome Himes

Jerome Himes, famoso bajo del "Metropolitan Opera House" de Nueva York en entrevista exclusiva para "PUERTO RICO EVANGELICO" declaró que le gusta muchísimo la Isla de Puerto Rico y su gente, tanto que es su deseo volver muy pronto.

El notable artista es muy conocido en Puerto Rico por haber sido la estrella en la temporada de ópera que anualmente auspicia el diario El Mundo en colaboración con la Universidad de Puerto Rico. Sus representaciones más exitosas han sido en los papeles de Boris Goudounov y Mefistófeles.

Lo que muchas personas ignoran en Puerto Rico es que el aplaudido Jerome Himes es un fervoroso cristiano evangélico. Actualmente preside el Comité de Música en la Campaña de Billy Graham.

Le pedimos al hermano Jerome que nos relatara su testimonio de conversión, lo que gustosamente hizo para los lectores de PRE.

"Fué hace algunos años cuando sentí el deseo de escribir una ópera sobre la vida de Cristo. Yo no era ateo, pero tampoco me consideraba una persona religiosa. Apenas visitaba una iglesia."

"Es natural que para escribir una obra de esa naturaleza necesitaba conocer el personaje principal. Conseguí una Biblia y empecé a leer los Evangélios. Aunque mi propósito era exclusivamente artístico y musical, notaba que mientras más leía acerca de Ese personaje, más me fascinaba. No sólo eso, sino que cuando Jesús hablaba en los relatos de los evangelistas, me hablaba a mí, Jerome Himes. Era la palabra de Dios que penetraba en mi corazón. El Espíritu Santo trajo convicción a mi alma."

El Viernes Santo de 1957 se presentó en la ciudad de Nueva York su ópera sobre la vida de Cristo. Para esa fecha ya Jerome Himes había hecho pública su profesión de fe evangélica ante una enorme multitud del Ejército de Salvación en la ciudad de Londres.

Además de sus presentaciones profesionales en el Metropolitan, en la Radio y la Televisión, el famoso bajo dedica gran parte de su tiempo a ofrecer conciertos a beneficio de las instituciones religiosas.

Durante el tiempo que el señor Himes permaneció en Puerto Rico cantó en un servicio de la Union Church, se relacionó con la labor de la señorita Olsen en el Presidio Insular y visitó el Hogar Deborah. Ahora está planeando una serie de conciertos en ciudades norteamericanas a beneficio de esta última institución.

Dentro del programa de la Cruzada de Billy Graham en el "Madison Square Garden" en la ciudad de Nueva York, Jerome Himes ofreció un testimonio evangélico por la American Broadcasting-TV que fué televisado de costa a costa. En esa ocasión el artista evangélico dijo lo siguiente:

"Esta noche estoy aquí como un cristiano más. Quiero hablarles de Cristo-Jesús y lo que El significa para mí. Yo le amo más que a mi esposa, más que a mis hijos, más que a mi carrera. Yo no sé por qué Dios me levantó de donde yo estaba y me cogió en sus brazos sin yo merecerlo. Yo descubrí que Cristo es mi Salvador personal.

"Yo creo en Dios, el Padre, que oye y contesta mis oraciones. El salmista David dijo: 'Estad quietos y sabed que yo soy Dios.'

"Yo creo en Jesucristo, el Hijo, quién murió por nuestros pecados, fué crucificado, muerto y sepultado para resucitar como un Cristo vivo. Yo le conozco en mi experiencia personal porque El vive en mi corazón. Yo les estoy hablando de un Cristo real y muy personal.

Creánme, cuando estas experiencias ocurren en la vida de uno, cuando yo miro a mi vida sin Cristo, doy gracias a Dios por venir a mi corazón para darme una nueva vida."

REVISTA
Puerto Rico Evangélico
Tel. 6-2411 — Apartado 744
Río Piedras, P. R.

CARGA ERAMISTA DE DON QUIJOTE

Por el Rdo. ALFONSO LOPEZ YUSTO
Pastor de la Iglesia Evangélica Dominicana

Ensayo premiado con la medalla Cervantes del Círculo Gautier Benítez de la Universidad Interamericana de San Germán, en ocasión de celebrarse La Fiesta de la Lengua.

Unos de los hombres influyentes en el mundo de las letras y del pensamiento original, a través de toda la historia, fue el gran humanista Desiderius Erasmus, conocido generalmente como Erasmo de Rotterdam. El marco de su vida no puede definirse exactamente, pero algunos eruditos lo sitúan entre octubre de 1466 y Julio de 1536.

Aunque originalmente dedicado por sus padres a la Iglesia, no la sirvió por mucho tiempo, por lo menos en el oficio frente al altar ni en los oscuros y tranquilos claustros del convento. La naturaleza lo había dotado de su espíritu inquisidor, alerta, despierto, que la oportunidad de toparse con buenos maestros y amigos, agudizaron hasta el límite. Sus escritos en crítica literaria tales como su edición griega del Nuevo Testamento y sus libros en lengua satírica y sentido didáctico pronto se propagaron por toda Europa y hasta atravesaron el océano en los arcones y corazones de los conquistadores. Las ediciones de sus obras se repetían y pronto se agotaban. Había algo en los escritos de Erasmo que el público patrocinaba. Era ese mismo espíritu humanista tan en boga en su siglo pero traído por Erasmo a la Iglesia. Así como en las artes, en la literatura y en las filosofía el humanismo retornaba a las antiguas fuentes clásica para remodelar sus formas y reorientar su fondo, Erasmo defendió la idea de hacer retornar a la iglesia a su culto original, desbrozándola de fórmulas, ritos, dogmas, leyes y liturgias que las embellecieron y le dieron poder y estabilidad, pero que la apartaron, y a veces, separaron del sentido purante cristiano de su ministerio. "Su objetivo general era un renacimiento cristiano, la base del cual no se encontraba en Platón sino en un regreso al Nuevo Testamento y a los antiguos Padres de la Iglesia." (Encyclopedia of Religion and Ethics, Hastings and others, Erasmus).

Poseyó Erasmo un estilo tan suyo, un dominio tal de la sátira, la ironía y el comentario mordaz, y tan bien usaba, y en no menor escala, eso que hoy llamamos sentido común, que le permitía escribir muchas cosas consideradas entonces como atrevidas y hasta heréticas, en forma tal, que no pudo evadir el juicio de la Iglesia, en una época en que el estigma de la ex-comunión era tan difícil de soportar. No podemos negar que sus amigos, muchos más numerosos que sus enemigos, supieron ocultarlo en los momentos de mayor peligro. Sin embargo, esto no fue óbice para que algunos de sus libros fueran condenados por la Iglesia después de su muerte. Recordemos que muchos de sus escritos aparecieron antes que la Reforma protestante reventara en 1517 y que muchos llaman a Erasmo "El padre intelectual de la Reforma".

Sus Obras

Entre sus obras mencionaremos dos que son las más relacionadas con este trabajo. En 1502 apareció su libro "Enchiridion Militis Christianis" que hubiera de tener tantas influencias como precursor del movimiento reformista. Me limitaré a traducir las opiniones que de él nos dan la Enciclopedia Católica y la Británica.

"Describía la naturaleza de la religión verdadera y de la verdadera piedad, pero con comentarios que son hirientes y antagónicos a la Iglesia". ("Catholic Encyclopedia", Erasmus, Encyclopedia Press, New York). "Era una súplica al retorno a las fuentes del Cristianismo y su sencillez primitiva. No condenó él, pero dejó fuera como innecesaria, la masa complicada del dogma y las ceremonias de la Iglesia. El retornaría a la Biblia y a los antiguos padres para las interpretaciones del deber cristiano y de la doctrina cristiana." (Britannica", Erasmus, The University of Chicago, Encyclopedia Britannica Press, Chicago, 1948).

En 1509 apareció su obra más leída y comentada "Moriae Encomium", que ha sido traducida a casi todos los idiomas. Esta obra, originalmente escrita en latín, como todas las de Erasmo, la conocemos en español con el título de Elogio de la Locura. El siguiente es el comentario que de ellas hace la Enciclopedia Católica: "Fustiga los abusos y las locuras de las diversas instituciones de la sociedad especialmente la Iglesia. Es un intento deliberado y frío de desacreditar la Iglesia y su sátira y algunos comentarios en cuanto a las condiciones eclesiásticas no suponen ser medicina aliviadora sino más bien veneno mortal." (Catholic Encyclopedia, Erasmus, ibidem).

Sería ingenuo pensar que los libros de Erasmo no transpasaron las fronteras de la muy conservadora España. Todo lo contrario; se leyeron con avidez y entusiasmo. Entre sus admiradores más distinguidos se hallaban el Arzobispo de Toledo Don Bartolomé Garranza, el reformador español Juan de Valdés y, muchos afirman, el mismo Emperador Carlos V. Este último permitió que sus escritos circularan por España y no fue hasta el advenimiento al trono de Felipe II que los libros de Erasmo empiezan a recogerse y el "erasmismo" se convierte en profesión peligrosa. Hasta el mismo

Ignacio de Loyola los leía, como nos describe su biógrafo Rivadeneyra: "En comenzando a leer en el libro de Erasmo, juntamente se comenzaba a entibiar su fervor y a enfriársele su devoción, y cuando más iba leyendo, iba más creciendo esta mudanza ..... y como esto echase de ver algunas veces, al fin echó el libro de sí, y cobró con él y con las demás obras de este autor tan grande ojeriza y aborrecimiento, que después jamás quizo se leyesen sino con mucho delecto y mucha cautela."

Reacción en España

Ahora bien, cabe mencionar la reacción que la lectura de los libros de Erasmo produjo en España. La controversia no tardó en manifestarse. De una parte los amantes de todo lo que oliese a humanismo, los ansiosos de reformas eclesiásticas, los espíritus liberales y, por otra parte, la poderosa fuerza conservadora y tradicionalista de la Iglesia con el no menos poderoso instrumento de control llamado la "Santa Inquisición". Surge el término "erasmismo" para llamar a todo escrito o pensamiento relacionado de alguna manera con el genial holandés. Este nombre, con el adjetivo "Erasmita", son de cuño español porque en ninguna otra parte se manifestó controversia tan aguda sobre los libros de Erasmo como en España. No he encontrado el vocablo en ninguna de las enciclopedias en inglés y la referencia en el "Nouveau Larousse Illustré' es muy corta y en términos muy generales. En cambio, la Enciclopedia Universal Ilustrada Espasa Calpe hace el siguiente comentario que extractamos de una larga referencia: 'Erasmismo: Manera especial de pensar de los seguidores de Erasmo ... Quedan dos clases de erasmistas: 1) Los que admiraban y seguían en Erasmo al benemérito de la erudición sagrada y profana, al docto helenista, al prosista más variado y fecundo de aquella época. 2) Los que pesando más lejos en la admiración de sus eminentes dotes literarias, se habían empapado en el espíritu de sus diatribas contra el monacato, y gustaban de lo más ocre de sus filípicas contra las corruptelas de la Iglesia romana que ningún católico sensato dejaba, por otra parte, de reconocer." (Enciclopedia Universal Ilustrada Espasa- Calpe, S. A., Madrid, España).

Cervantes no escapa de la influencia erasmista. "No parecerá temeraria ni quimérica la genealogía que asignamos a una parte del pensamiento y de las formas literarias de Cervantes, si se repara que los lucianistas y los erasmistas españoles del siglo XVI fueron, después del autor de la Celestina, los primeros que aplicaron el instrumento de la observación a las costumbres populares; que probablemente en su escuela se había formado el incógnito autor del Lazarillo de Tormes" (M. Menéndez y Pelayo, Estudios y Discursos de Crítica Histórica y Literaria, Consejo Superior de Investigaciones Científicas, Santander, 1943).

"Si los que pierden el tiempo en atribuir a Cervantes ideas y preocupaciones de libre pensador moderno conociesen mejor la historia intelectual de nuestro gran siglo, encontrarían la verdadera filiación de Cervantes, cuando su crítica parece más audaz, su desenfado más picante y su humor más jovial e independientes, en la literatura polémica del Renacimiento; en la influencia latente, pero siempre viva de aquel grupo erasmista, libre, mordaz, agudo, que fue tan poderoso en España y que arrastró a los mayores ingenios de la corte del Emperador." (Ibidem). Don Américo Castro es mucho más preciso al describir la filiación erasmista de Cervantes: "Frente a cierta creencias y prácticas católicas, mantienen actitudes bastantes críticas. Su cristianismo según veremos, recuerda en ocasiones, más a Erasmo que a Trento" ("El Pensamiento de Cervantes", Revista de Filología Española, Anejo VI, Madrid 1925, pag. 254).

Trabajos Escasos

Los trabajos sobre la influencia de Erasmo en el Don Quijote de Cervantes son escasos. No parece que el tema sea muy simpático a los cervantistas españoles. En los "Anales Cervantinos", editados por el Instituto Miguel de Cervantes del Consejo de Investigaciones Científicas de Madrid, desde 1951 al 1953, no aparece un sólo estudio relacionado con tan interesante tema. Esta laguna en los estudios cervantinos no se debe a ingnorancia sobre la materia, sino más bien, al carácter peculiar de la religión en España, que limita a los eruditos y no se sienten animados a explayarse en el tema. Solamente he encontrado un ensayo reciente sobre el asunto. Se trata del trabajo "Erasmo y Cervantes" por Antonio Vilanova y editado por el Instituto Miguel de Cervantes de Filología Hispánica de Barcelona en 1949. Vilanova hace girar su pensamiento en torno a la influencia del tema de la locura en Cervantes: "Si existe un personaje novelesco para el cual, gracias a la ilusión de la locura, tenga más valor la ficción imaginada que la verdad circundante, éste es a no dudar Don Quijote de la Mancha. Desde sus primeras andanzas y aventuras aparece como la encarnación novelesca y humana de las ideas erasmistas sobre la locura basada en la ilusión y en el engaño." (Antonio Vilanova, Erasmo y Cervantes, Instituto Miguel de Cervantes de Filología Hispánica, Barcelona, 1949).

Leyendo con cuidado el Quijote de Cervantes, si el lector está avisado, encontrará algo más de Erasmo que el tema de la locura. Hay también, y esto salta a la vista, la crítica a las costumbres sociales y religiosas y, en forma más velada, ideas teológicas de raíz erasmista. Resumiendo, encontramos la influencia de Erasmo en la forma y en el fondo de la obra. Tomemos por ejemplo la observación picaresca que hace Cervantes al final del capítulo XIX en que trata de la aventura con un "cuerpo muerto". Dice, refiriéndose a Don Quijote y a Sancho: "satisfaciendo sus estómagos con más de una fiambrera que los señores clérigos del repuesto traían." No deja de ser curioso, además la frecuencia con que Cervantes hace chocar a su héroe con gente de Iglesia, y lo peor, que casi siempre el lance termina poniendo a los clérigos en ridículo. En el capítulo VIII, llama a los frailes de San Benito "gente endiablada" y luego los hace huir como cobardes. Indudablemente que son cómicos estos pasajes por lo poco corriente de la escena de ver clérigos amedrentados por el genial Don

(Continúa en la página 14)

NECESITAMOS UN HIMNARIO

Por el Rdo. HERMINIO L. PEREZ

Hay más de docena y media de himnarios en uso en las iglesias hispanoparlantes. Voy a mencionar algunos ejemplares de los que figuran en mi biblioteca; a saber: El Himnario", "El Nuevo Himnario Evangélico"; "Himnos de la Vida Cristiana"; "Himnos de Gloria"; Melodías Evangélicas"; "Cantos de Alabanza Pureza y Poder"; "Lluvias de Bendición"; Arpa y Voz de Salmodia"; "Himnario Popular"; "Cantos de Triunfo"; "La Nueva Salmodia Evangélica"; "Himnario Evangélico", etc. Preocupado por años con la música como recurso litúrgico en la adoración he ido coleccionando estos ejemplares y haciendo un estudio comparativo de su contenido.

Himnarios Duplicados

Es penoso afirmar que el resultado de mi investigación es poco halagador. Las diversas casas de publicaciones lanzan al mercado miles de copias de lo que aparentemente son himnarios distintos pero no hay tal. Un examen cuidadoso revela que todos son duplicados entre sí de casi los mismo himnos, comunes a todas las congregaciones, con un ciento de himnos por allí que nadie canta o a nadie le interesa cantar. Se pregunta uno entonces si vale la pena repetir vez tras vez tantos himnarios que a la larga lo único que los diferencia es el título o la encuadernación, con el gravante que ninguno de ellos suple las necesidades de un programa anual en aquellas iglesias que buscan la variación y la creación dinámica y contínua en sus servicios de adoración.

Por otra parte se haría una gran contribución a la iglesia si las Juntas Misioneras proveyeran el estímulo y las facilidades para que un grupo de organistas, ministros y directores corales de sensibilidad y experiencia músical de caracter litúrgicos, pudieran preparar un himnario propio para la mejor adoración en todas las solemnidades del año.

Menester es hacer un escrutinio, pa-

recido al que se hizo una vez con los libros de caballería, a los fines de eliminar, añadir, seleccionar y clasificar los himnos que habrán de componer ese himnario que tanta falta hace. Hay himnos que necesitan eliminarse porque la versión castellana es pobre, los acentos melódicos no corresponden a los acentos prosódicos, el mensaje que surten es anticuado o la melodía carece de belleza alguna. Por otra parte muchos pastores habiendo menester de himnos para ocasiones especiales los han vertido por cuenta propia de otros idiomas al castellano pero no se ha dado a conocer. Muchos pastores, si se les consultara, podrían aportar magníficas versiones, con un mensaje fresco, lozano y a la luz de la teología comtemporánea para bien de todas las iglesias. Precisa acentuarse que hay una serie de himnos clásicos que se conservan siempre porque reunen todas las cualidades del verdadero cántico litúrgico. Esos permanecerán.

Este himnario deberá ser con música. Ya es tiempo de educar nuestras congregaciones en las nociones de la música, para que canten en este nuevo himnario. Los himnos estarán clasificados por temas, estaciones del año y ocasiones especiales. Así habrá himnos de Año Nuevo, himnos para el día de las madres, para el día de los padres, para el día de los niños, para algunos días pa trióticos, para la juventud, para la Pascua Florida de Resurrección y así sucesivamente. Una antología himnódica buena, abundante y para toda ocasión solemne.

Las Lecturas Antifonales

Las lecturas antifonales deberán ser breves como también selectas y clasificadas. Deberá tener además magníficos trozos poéticos o prosaicos de la basta literatura religiosa española, hispanoamericana o adaptaciones bellas de otra culturas a nuestra lengua. Este himnario multiplicará el número de doxologías, amenes y respuestas corales para satisfacer la variación y los gustos.

La iglesia protestante es una iglesia reformada y no puede conformarse con otro himnario más que venga a repetir los yerros crasos del pretérito. La iglesia evangélica hispanoparlante afirma sus pies en función creadora, esperanzada en resarcir sus menoscabos. Pugnemos por hacer perfecta la alabanza a nuestro Dios. Creemos y recreemos "nuestros himnos", hagamos las adaptaciones pertinentes en lo que América hispana pare los compositores evangélicos que la iglesia espera de rodillas.

AUDICION

ESCUCHE USTED.....

WPAB, Ponce, 550 Kc., domingos, 7:30 A. M.

WKJB, Mayagüez, 710 Kc., domingos, 7:30 A. M.

WNEL, Caguas, 869 Kc., jueves, 5:30 P. M.

WIVV, Vieques, 1370 Kc., lunes, 4:30 P. M.

Para matricularse en un curso bíblico por correspondencia, sírvase escribir al Apartado 1018, Aibonito, P. R.

En Santurce

DEDICAN

EVANGEL

Por JORG

Rdo. Luis A. Orengo

A los 38 años de su fundación la Iglesia Evangélica Unida de Santurce dedica un nuevo templo en la calle Alianza, Parada 22½, en Santurce, en el mismo lugar donde radicaba la vieja capilla que por tantos años fué hogar espiritual de la congregación.

La ceremonia de dedicación del nuevo santuario se celebró en la noche del viernes, 19 de agosto bajo la dirección del Concilio de la Iglesia Evangélica Unida de Puerto Rico. El Sermón fué predicado por el reverendo Joseph Bevilacqua, quién vino de Nueva York especialmente invitado para el acto.

Además de la congregación asistieron numerosas representaciones de las iglesias evangélicas del área metropolitana acompañadas de sus pastores.

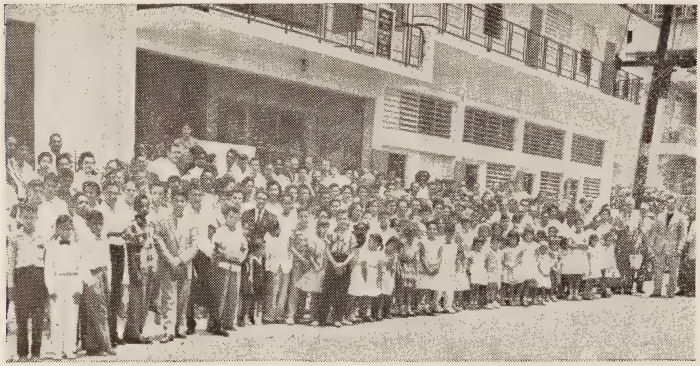

La Escuela Bíblica Frente al Templo.

Clase de Damas. Maestra Sra. Ramonita Rivera.

Otros Actos

En la noche del sábado se celebró la Hora Interdenominacional bajo los auspicios del Concilio Evangélico de Puerto Rico siendo el orador el licenciado William Fred Santiago, Fiscal del Tribunal Supremo de Puerto Rico.

En la sesión de la Escuela Bíblica del domingo 21 de agosto, el profesor reverendo José A. Cardona, del Seminario Evangélico, ofreció una conferencia sobre el tema: "La Iglesia y Sus Fundamentos". Por la noche la congregación escuchó el sermón predicado por el doctor Florencio Sáez, organizador y primer pastor de la iglesia.

Un servicio evangélico a la memoria del reverendo Lorenzo Martínez, quien fuera pastor de la iglesia, fué celebrado el lunes 22 de agosto. En esa ocasión predicó el reverendo Gilberto Robles, Secretario Ejecutivo de la Iglesia Evangélica Unida de Puerto Rico.

La serie de servicios celebrados con motivo de la dedicación del nuevo templo culminó con la Hora Fraternal de las Iglesias Evangélicas Unidas del Area Metropolitana el martes por la noche. Las organizaciones de la iglesia local sirvieron como anfitrionas en la comida que fué ofrecida. En el servicio religioso predicó el reverendo Miguel Limardo, pastor de la IEU en Ponce.

TEMPLO

O-UNIDO

INTRON

Los Esposos Bibiloni

Historial de la Iglesia

Los orígenes de esta congregación se remontan al año 1912 cuando los misioneros esposos York y la señorita Alice Fairbanks ofrecían sus servicios en el desaparecido colegio Blanche Kellogg, hoy domicilio del Departamento de Obras Públicas.

Fué el doctor Florencio Sáez, quien para el año 1919, en colaboración con un grupo de laicos, organizó la Iglesia Congregacional, hoy la Iglesia Evangélica Unida de Puerto Rico. Un grupo de aquellos miembros fundadores aún pertenecen a la congregación. Entre ellos se encuentra la hermana María Torres Marín, quién fué la primera tesorera; don Zoilo Rodríguez, el primer secretario y Doña Felipa Armstrong.

Pastores de Ayer

Desde el año 1919 la Iglesia Evangélica Unida de Santurce ha tenido los siguientes pastores: reverendos Florencio Sáez, 1919-1922; Lorenzo Martínez, 1922-1929; Narciso Solero, 1929-1932; Vicente Pérez Díaz, 1932-1935; Eduardo Bibiloni, 1935-1954. El Rdo. Elwood Hoey pastoreó la iglesia durante seis meses hasta la llegada del actual pastor reverendo Luis A. Orengo.

El reverendo Eduardo Bibiloni, se jubiló en 1954 después de 19 años de pastorado en esta Iglesia culminando una larga carrera ministerial dentro

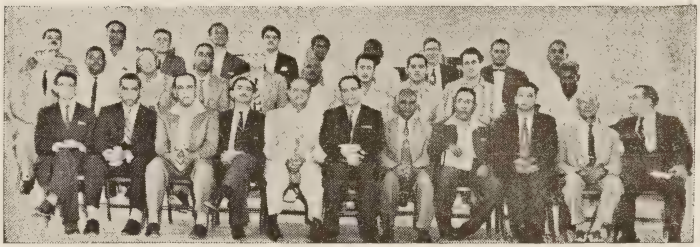

Clase de Caballeros. Maestro: Rdo. E. Bibiloni.

Clase de Intermedios. Maestros: Sra Mercedes Cartagena, Sra. Fidela Vázquez y el Sr. Ernesto Méndez.

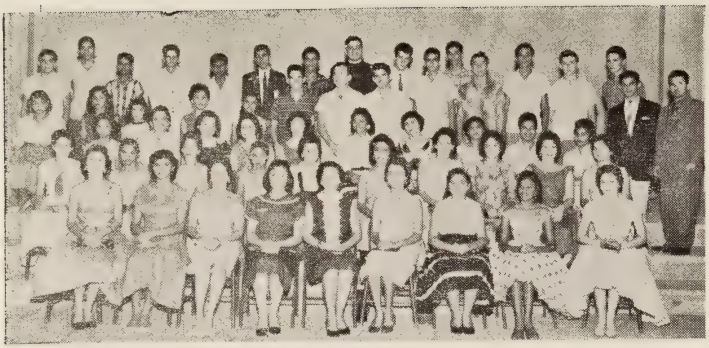

Clase de Jóvenes. Maestro: Don Demetrio Cartagena.

Coro de la Iglesia. Director: Don Ernesto Méndez.

Oficialidad de la Iglesia.

de la Iglesia Congregacional y la Iglesia Evangélica Unida de Puerto Rico. Junto a su esposa Doña Aurora y sus hijos continúan ayudando en la iglesia. El reverendo Bibiloni es maestro de los Caballeros.

El Pastor de Hoy

Para ocupar el lugar dejado por el veterano predicador reverendo Eduardo Bibiloni, la Iglesia Evangélica Unida de Santurce recibió al joven ministro reverendo Luis A. Orengo, soltero todavía a la hora en que redactamos esta información, pero quién habrá contraído matrimonio desde el viernes, 23 de agosto con la señorita Ideolina Morales.

Natural de Yauco, el reverendo Orengo obtuvo el grado de Bachiller en Artes en la Universidad Interamericana en San Germán y el Diploma de Teología en el Seminario Evangélico. Actualmente trabaja en tesis para el Bachillerato en Divinidad.

En sus días de estudiante sirvió en las iglesias de Guayanilla, Machuelo, Santurce, Yabucoa, Humacao y Ceiba. Al terminar sus estudios fué nombrado pastor de la Iglesia en Villa Grillasca de Ponce. Bajo su pastorado allí se construyó el templo y el edificio de escuela. Desde el 3 de julio de 1955 desempeña el pastorado de la Iglesia Evangélica Unida de Santurce, durante el cual le ha correspondido dirigir la campaña pro nuevo templo y casa pastoral.

En torno a las gestiones realizadas por la congregación bajo su pastorado para la edificación del nuevo santuario el reverendo Luis A. Orengo autorizó las siguientes declaraciones.

"Era una mañana del 3 de julio de 1955 cuando por las puertas de la Iglesia Evangélica Unida de Santurce. Un desfile de banderas cánticos de himnos ocasionales caracterizó aquella Escuela Bíblica. Este acontecimiento no fué porque yo hubiese llegado sino fué por una mera coincidencia, pero tal parecía que era un buen indicio de que una buena tarea nos esperaba.

Inmediatamente dí una mirada al panorama de la iglesia y pude ver que la tarea que se iba realizar era fuerte, pero con la ayuda de Dios y de esta dinámica congregación sa-

bía que era realizable. Dimos paso inmediato a la preparación de los planos del nuevo edificio. Sólo contábamos con un presupuesto de $40,000 para esta tarea. Sabíamos muy bien que nos era imposible con esta cantidad construir un edificio que llenase todas las necesidades de nuestra congregación; pero llenos de fe y esperanza entramos en la aventura que hoy la vemos no como una esperanza lejana, sino como una realidad palpable.

En muchas ocasiones las matemáticas nos dijeron que no podíamos, pero la fe y el entusiasmo de nuestros hermanos de la iglesia local con la cooperación de los hermanos del Norte supo sobrepasarse a las limitaciones financieras para dar fin a este hermoso proyecto.

Injusto sería si no dijese que en los momentos más agotadores hubo hermanos y familias completas de la iglesia que supieron darme aliento y fortaleza para continuar con este proyecto. El hermano Rosendo Gauthier quien fué nuestro director de obras supo siempre ser paciente y respondió en la misma actitud cuando había dinero y cuando no lo había. El hermano Demetrio Cartagena, presidente del Comité de Construcción, supo dar la medida de la cruz en todos los momentos de lucha.

Al terminar esta obra puedo decir que solamente hemos empezado, porque nuestros sueños son mucho mayores de lo que hemos realizado. Hasta aquí nos ha ayudado el Señor Jesucristo, y por Su gracia continuaremos esta labor que El nos ha impuesto."

El Nuevo Templo

José Efraín Rivera, uno de los jóvenes líderes de la iglesia, relata el origen de la idea del nuevo templo.

"Durante muchos años estos buenos hermanos habían estado contemplando entre brumas el sueño de un nuevo templo. Nadie se imaginaba lo que Dios nos preparaba para aquel memorable día, 22 de noviembre de 1953, Día de Acción de Gracias.

En aquella mañana Dios nos habló a través del hermano Antonio Pérez. Aún recordamos sus palabras:

(Continúa en la página 13)

Clase de Primarios. Directora: Doña Ricarda Navarro.

Un grupo de damas de la iglesia preparando pasteles. Todas allegando fondos para el nuevo templo.

Rdo. Carlos Amado Ruiz

Graduado del Seminario Obtiene el Doctorado

El reverendo Carlos Amado Ruiz, ministro de la Iglesia Evangélica Dominicana. graduado del Seminario Evangélico de Puerto Rico fué investido recientemente del título de Doctor en Filosofía en la Universidad de Santo Domingo, donde antes había recibido la Licenciatura. La disertación lleva por título: Contribución Para Una Solución Cristiana al Problema del Ser.

Apadrinó al hoy doctor Carlos Amado Ruiz el Ingeniero Manuel Alsina Puello.

El rector de la Universidad de Santo Domingo, licenciado Virgilio Díaz Ordónez, quién habló en la ceremonia, señaló que las investiduras de los graduandos eran de intenso júbilo para la Universidad y anhelaba que "Dios les dé días dignos de ser vividos en vuestras existencias."

Pidió a los graduados dominicanos que "mantengan sus espíritus siempre alerta y con ansias de investigación para que sus profesiones sean perfectas."

El doctor Carlos Amado Ruiz es casado con la señora Sofía Serrano de Ruíz. Tienen tres hijos, Elda Sofía, Carlos Amado y José David.

En la República Dominicana el doctor Ruíz ha sido pastor de las iglesias en Samaná y Ciudad Trujillo. Mientras estudiaba en el Seminario Evangélico de Puerto Rico sirvió como pastor en la Iglesia Bautista de Caguas.

De Puerto Rico el predicador dominicano sale hacia el Seminario Unión en la ciudad de Nueva York para iniciar estudios para el grado de Maestro en Teología.

Filadelfia

Juventud Bautista Instala Directiva

La Sociedad de Jóvenes de la Primera Iglesia Bautista Española en la ciudad de Filadelfia ha instalado la nueva directiva que ha de regir los destinos durante el año 1957-58.

Esta Sociedad de Jóvenes ha ido creciendo y nos podemos sentir orgullosos de ello. Con el mayor entusiasmo, optimismo, comprensión y fraternidad cristiana que siempre nos ha caracterizado la Srta. María Cruz entregó la Presidencia a la Srta. Febis Morales.

La ceremonia de Instalación estuvo a cargo del Rdo. Enrique Rodríguez.

Forman la nueva directiva las siguientes personas: Presidenta, Srta. Febis Morales; Vice-Pres., Sr. Isabelo Ortiz; Secretaria, Srta. Paquita Morales; Tesorera, Srta. Nicky Rodríguez; Sec. Corresponsal, Sra. Esther Martínez; Vocales, Heriberto López, Johnny Rodríguez, Geraldo Santos; Consejero: Rdo. Eliezer Rodríguez.

Esther Martínez

Nueva York

Notas de la Iglesia Bautista Española

Siempre es motivo de gran gozo para todos nosotros oir los edificantes y elocuentes mensajes de dos queridos y distinguidos obreros incansables de la Viña del Señor en Puerto Rico. Ellos son los Reverendos Don Juan Sánchez Padilla y Don Tomás Rosario Ramos. El primero es Capellán de las Instituciones Insulares de la Isla y el segundo Pastor de la Iglesia Bautista de San Juan. Nos sentimos altamente agradecidos a ellos por tan fina atención y aprecio a nosotros por esta visita, que es ya anual en sus primeros días de arribo aquí, para disfrutar de merecidas vacaciones.

Con gran alegría anunciamos que esta Iglesia y con toda seguridad todas las que cooperaron en la magna y gloriosa Campaña del Dr. Billy Graham en "Madison Square Garden" se ha beneficiado con muchos candidatos para ingresar pronto en nuestra membresía.

Metodistas

Protestan de Rambla Frente a Iglesia

Recientemente el Rdo. J. Orlandi Bairán, pastor de la Iglesia Metodista "San Juan" de San Juan Moderno, envió una carta al gobernador de P. R., Don Luis Muñoz Marín, expresándole su oposición a la construcción de una rambla frente a nuestro nuevo templo, situado en uno de los extremos de la Avenida Norte.

Se fundamentó la oposición en que dicha rambla ocultaría la fachada principal, obstaculizando la luz y la ventilación a la escuela, e imposibilitando la entrada a los garages.

La carta fue enviada a través del Rdo. Benjamín Santana, Secretario Ejecutivo del Concilio Evangélico, y estaba firmada por los oficiales de la iglesia y por el Rdo. Santana.

Señalaba el Rdo. Orlandi en su carta al Gobernador que nuestra iglesia ha estado brindando ayuda espiritual en San Juan Moderno por más de 15 años.

Mencionó además Don Juan Orlandi que nuestro templo ha sido construído con la aprobación de la Junta de Planificación y el Departamento de Obras Públicas.

Bodas

En la noche del sábado 20 de julio unieron sus vidas la Srta. Iris Nereida Vega y el joven Bernardo González.

Ya está de nuevo con nosotros la Srta. Elda Rodríguez, presidenta de la Fraternidad de Jóvenes, quien se estaba pasando sus vacaciones en en Nueva York.

Paquito Rodríguez

Corresponsal

Nota de la Redacción: El Departamento de Obras Públicas ha informado al Rdo. Juan Orlandi que se ha considerado su petición favorablemente. Se le aseguró que la rambla se construirá sin que afecte al templo.

Quiera el poder de nuestro Dios, por medio de sus fieles siervos aquí, y por miles y miles de oraciones elevadas al trono de Su gracia, que este movimiento espiritual sea permanente y mundial, Amén.

Vicente Rangel

Se Necesitan Agentes 43 Iglesias de la Isla

Bautistas

1. Rdo. Jenaro Caraballo, Hato Nuevo, Gurabo.
2. Rdo. Enrique Rodríguez, Aguas Buenas.
3. Rdo. Carlos Gómez, Corral Viejo.
4. Sr. Luis Antonio Navarro, Trujillo Alto.

Discípulos de Cristo

1. Rdo. Francisco Resto, Toa Alta.
2. Rdo. F. Martínez, Puerto Nuevo.
3. Sr. Helem Melecio, Bo. Anones.
4. Sr. Basilio Díaz, Bo. Palmas.
5. Rdo. Edmundo Jordán, Ciales.
6. Rdo. Manuel Marín, Dajaos Arriba, Bayamón.
7. Rdo. Lucas Torres, Vega Alta.
8. Sr. Angel Vázquez, Bo. Maricao, Vega Alta.
9. Rdo. Rafael Alvarado, Naranjito.
10. Rdo. J. M. Rodríguez, Dorado.
11. Sr. Gilberto Mattos, Kilómetro 5, Bayamón-Comerío.

Evangélicas Unidas

1. Rdo. Eulogio Echevarría, Cuatro Calles, Ponce.
2. Rdo. Tomás Rodríguez, Villalba.
3. Sr. Andrés Rosa, Sierra Baja, Guayanilla.
4. Rdo. Ismael Díaz Cardona, Guayanilla.
5. Sr. Antonio Rivera Cornier, Central Fortuna, Ponce.
6. Rdo. Avelino Robles, Reparto Metropolitano.
7. Sr. Ernesto Velázquez, Iglesia de Rubias, Yauco.
8. Sr. Víctor Pabón, Punta Santiago, Humacao.
9. Rdo. Carlos Pilar Gonzalez, Roosevelt, Hato Rey.

Metodistas

1. Rdo. Emilio Rivera, Arroyo.
2. Rdo. Andrés Marrero, Camuy.
3. Rdo. Angel M. Arús, Aibonito.
4. Rdo. Gil Pérez, Palo Seco, Maunabo.
5. Hato Viejo, Arecibo.
6. Rdo. Bienvenido Güisao, Guardarraya, Patillas.
7. Rdo. Juan I. Lugo, Hatillo.
8. Rdo. Angel Serrano Oslán, Bo. Santana, Arecibo.
9. Rdo. Luis A. Rodríguez, Frederickstead, St. Croix, V. I.
10. Rdo. Enrique Rodríguez, Barrios de Comerío.
11. Sr. Daniel Rodríguez, Villa Turabo, Caguas.
12. Rdo. Luis Maldonado, Reparto Metropolitano.
13. Rdo. Apolinario Cruz Sánchez, Calle Sol, San Juan.

Presbiterianos

1. Rdo. Luis Rivera, San Sebastián.
2. Rdo. Ricardo Gutiérrez, Sabana Grande.
3. Rdo. Luis Maldonado, Roosevelt, Hato Rey.
4. Rdo. Ricardo Gutiérrez, La Pica, Sabana Grande.
5. Rdo. Pablo Casasús, Lajas.

DEDICAN TEMPLO EVANGELICO-UNIDO
(Continuación)

"Durante muchos años hemos hablado de la construcción de un nuevo templo, pero nunca hemos puesto esos planes en acción. Hora es de hacerlo."

Esa misma mañana organizamos el grupo de "Los Peregrinos" para ocuparse en la campaña pro construcción de nuestro nuevo templo. Un año más tarde, el 19 de mayo de 1956 participábamos en la colocación de la primera piedra. Quince meses más y dedicamos el templo. Nos parece un sueño. Ha sido el triunfo de la abnegación, del sacrificio y sobre todo de la fe."

La Planta Física

El nuevo edificio que incluye templo y casa pastoral tiene 142' de largo por 34' de ancho. La nave principal acomoda 400 personas. El altar tiene un púlpito, un atril y la mesa de comunión al centro. Sobre el altar aparece una cruz, la Biblia abierta y dos floreros a los lados. Anexo al templo hay 4 salones para educación cristiana con paredes corredizas que permiten usar el espacio como salón de asamblea. El estudio pastoral o rectoría está en la primera planta.

La casa pastoral construída en la segunda planta consta de sala, comedor y cuatro dormitorios.

El lugar de estacionamiento acomoda 25 automóviles.

El edificio costó $61,000. Esa cantidad se ha reunido mediante donativo de la Junta Congregacional por $13,000; un préstamo de esa Junta por $23,000 y $25,000 aportados por la iglesia local.

Jóvenes Bautistas Se Gradúan

Recientemente se graduaron de Cuarto Año los jóvenes Olga Iris Díaz Gómez y Daniel Carrión Gómez. El es Presidente de la Sociedad de Jóvenes de la Iglesia Bautista de Gurabo y ella secretaria.

Tanto Olga Iris como Daniel proceden de dos familias evangélicas. Son padres de ella don Rodulfo Díaz y doña Florentina Gómez. Los padres de Daniel son don Francisco Carrión y doña Jova Gómez, todos miembros de la Iglesia Bautista de Gurabo que pastorea el Rdo. Juan López.

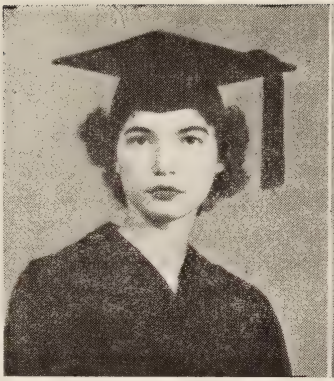

Srta. Olga Díaz

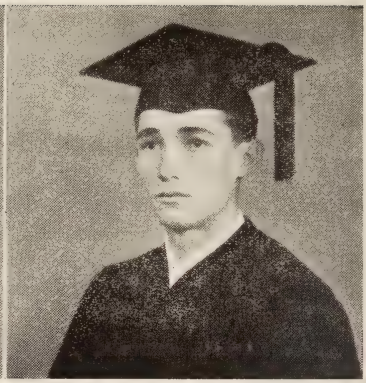

Sr. Daniel Carrión

CARGA ERASMITA DE DON QUIJOTE

(Continuación)

Quijote pero no deja de tener su morbosidad oculta, que muchos, muchisímos lectores, tan erasmistas como el autor, han gozado hasta lo indecible. Ciertamente, no parecen éstas, escenas que salgan de la pluma de un fervoroso católico español del siglo XVI.

En el último capítulo de la primera parte, en el episodio de los disciplinantes, Sancho "realista", viendo cómo su amo embestía contra los religiosos, hace este comentario: "¿Qué demonios lleva en el pecho que le incita a ir contra nuestra fe católica?" Dejó Cervantes que Sancho dijese a viva voz lo que tantos lectores del Quijote, dentro y fuera de España han notado, sin animarse mucho a comentarlo.

Las influencias en cuanto al fondo de la cuestión no son menos abundantes pero son, en la mayoría de los casos muy sutiles y escapan a la vista fácilmente. En el episodio antes citado del "cuerpo muerto", hacia el final del capítulo, Sancho siente escrúpulos porque pusieron sus manos sobre gentes de Iglesia. Acto seguido Don Quijote hace una profesión de su fe diciendo: Como católico y fiel cristiano que soy". Es de notar que se siente más cristiano que católico, posición claramente erasmista. Y como para remachar su posición, cita el pasaje de las Mocedades del Cid, en que éste quebró la silla del Emperador de Francia delante de Su Santidad el Papa, por lo cual lo descomulgó, y sin embargo, anduvo aquel día Don Rodrigo como muy honrado y valiente caballero. No menor se sentía Don Quijote después de haber combatido a los clérigos.

En el capítulo VIII de la segunda parte de su Don Quijote, Cervantes pone a sus protagonistas a conversar sobre la manera de adquirir la gloria eterna. Finalmente Sancho llega a la conclusión de que es mejor buscarla por la profesión humilde del fraile. Don Quijote, que en esta conversación tiene mucho de cuerdo, le contesta: "pero no todos podemos ser frailes, y muchos son los caminos por donde lleva Dios a los suyos al cielo", religión es caballería, caballeros santos hay en la gloria." Decir que son muchos los caminos por donde Dios lleva a los suyos al cielo, pude interpretarse como que hay otros caminos fuera de la Santa Iglesia Católica Romana, que llevan al cielo. Si esta afirmación de Cervantes se coteja con su concepto de la verdadera profesión del caballero, (quiero decir, que pone Cervantes en boca de Don Quijote) encontraremos una difinición de su catolicismo bastante aproximada al concepto de la Iglesia de Erasmo: "Quiero decir que los religiosos, con toda paz y sosiego, piden al cielo el bien de la tierra; pero los soldados y caballeros ponemos en ejecución lo que ellos piden, defendiéndola con el valor de nuestros brazos y filos de nuestras espadas, no debajo de cubierto sino al cielo abierto, puestos por blanco de los insufribles rayos del sol en el verano, y de los erizados hielos del invierno. Así que somos ministros de Dios en la tierra, y brazos por quien se ejecuta en ella su justicia". (el subrayado es mío y lo he hecho para resaltar la idea de la Iglesia activa).

Podríamos extendernos haciendo exégesis de los muchos pasajes en que Cervantes deja ver carga de erasmismo, pero el carácter de este trabajo nos lo impide. Concluímos pues recalcando la influencia de Erasmo sobre el Quijote de Cervantes. Sería exagerado afirmar que Cervantes fuera un erasmista oculto tras un disfraz de simulado catolicismo y muchos menos, que fuera un seguidor de la Reforma. De ninguna manera. Cervantes fue un buen católico; quizás mejor de lo que su Don Quijote demuestra. Como diría don Miguel de Unamuno, Don Quijote era más erasmista que Cervantes. Pero sin lugar a dudas, Cervantes también conoció, como muchos de los mejores escritores del siglo, las fallas y vicios de su Iglesia que Erasmo tan hábilmente resaltó. Cervantes dejó que Don Quijote, entre loco y cuerdo, dijera muchas cosas a la manera de Erasmo, que de otra manera le hubiere sido imposible.

CONOCIENDO

Nuestros Niños

Por Emma V. de Cintrón

Dámaris y Elizabeth, de uno y dos años respectivamente, son dos lindas niñas evangélicas. Sus padres, el Rdo. Boanerges Gómez y la señora Efigenia de Gómez pertenecen a la familia pastoral bautista de los barrios Lomas, Guzmán Arriba, Belén y Peniel de Canóvanas. El Rdo. Gómez, es graduado del Seminario Evangélico de Puerto Rico.

"Papi, el Señor te cuide", le dice Elizabeth todos los días a su papá cuando éste sale a hacer sus visitas pastorales, mientras lo abraza y lo besa. Cuenta su papá que Dámaris, la más pequeña se le acerca y trata de imitar a su hermanita, asegurándose que él la "oiga" también. Elizabeth, quien tiene muy buena voz, ya sabe cantar himnos y algunos coritos, que ella aprende en la Escuela Bíblica y en los servicios de la iglesia a los cuales asiste con su familia. Ella es la que despierta a sus papás los domingos por la mañana para avisarles que es hora de levantarse para ir a la iglesia.

Un dato curioso es que sus dos abuelos, don Eladio Gómez y don Justino Opio, ambos de Mamey, Gurabo, son veteranos de la primera Guerra Mundial. Su abuela paterna, doña Eladia González, vive en Nueva York, mientras su otra abuela doña Francisca Orozco, goza de las travesuras de sus dos nietecitas cuando la visitan en su hogar en Mamey de Gurabo.

Tanto Elizabeth como Dámaris nacieron en Juncos. Elizabeth celebró su cumpleaños en mayo y Dámaris en julio. Viven en un hogar cristiano en el Kilómetro 4 en la carretera de Canóvanas a Lomas.

Al transcurrir de los años esperamos tener a Dámaris y a Elizabeth de nuevo en nuestras columnas de PRE, quien sabe si como redactoras informando sobre los retiros de jóvenes bautistas. El tiempo nos dirá.

Dámaris y Elizabeth Gómez

Invitamos a los padres evangélicos a presentar sus niños a través de esta columna CONOCIENDO NUESTROS NIÑOS. Solamente tendrán que pagar el costo del clisé. Si desea que su niño, o sus niños aparezcan en esta columna, envíe la información en maquinilla a doble espacio y un retrato con brillo a la Sra. Emma V. de Cintrón, Apartado 744, Río Piedras, P. R.

RELAMPAGOS

El predicador entregado a medias es la más miserable de las criaturas. Creo que la vida del ministro es la más satisfactoria de todas o la más infeliz.

La ansiedad e infelicidad de muchos predicadores es una señal de que sus corazones están divididos.

Cuando un hombre vive entre su pueblo con serenidad y fe, vendrá el tiempo cuando ellos encontrarán ayuda en él por lo que él es.

El avivamiento tiene que empezar entre los predicadores. esto traeá cierta comodidad a los laicos. Mientras no estemos listos a comenzar con nosotros mismos, no estamos realmente listos para comenzar. No estamos para conservar, sino para avanzar.

Estoy seguro de que para muchos de nosotros, predicadores, la cosa más necesaria para realizar ahora mismo es la de recapturar la experiencia de haber sido llamados a ser ministros de Jesucristo.

Gerald Kennedy
Tradujo Cecilio Arrastía

Instalan Presidente Seminario Evangélico

Miércoles, 11 de septiembre
8:00 P. M.
Templo Discípulos de Cristo
Santurce, P. R.

La Junta de Síndicos y la Facultad del Seminario Evangélico de Puerto Rico se complacen en invitarle a la instalación del Rdo. Tomás J. Liggett como Presidente del Seminario, que se celebra el miércoles, 11 de septiembre de mil novecientos cincuenta y siete a las ocho de la noche, en el Templo Discípulos de Cristo, Parada 26½, Avenida Fernández Juncos, Santurce, Puerto Rico.

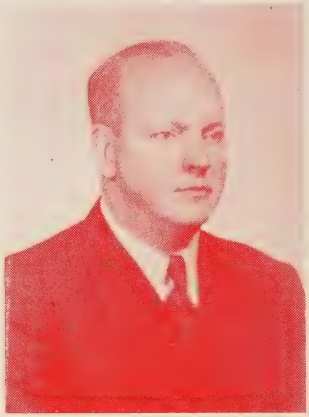

Rdo. Tomás J. Liggett

Domingo, 15 de septiembre — **A las 4:00 P. M.**

Fraternidad Amigos del Seminario Celebra un Acto Fraternal

La Fraternidad Amigos del Seminario Evangélico, como expresión del regocijo por la instalación del nuevo presidente, Rdo. Tomas J. Liggett, ofrecerá un acto fraternal en el campus del Seminario el domingo 15 de septiembre a las 4:00 P. M.

Urgimos fraternalmente de los pastores y líderes de las iglesias se estimule la asistencia de los evangélicos a este acto.

Durante el programa mostraremos al público los distintos departamentos del magnífico edificio que se está construyendo y que muy pronto será dedicado.

Aquellas personas que tienen libretas para recolección de fondos pueden entregarlas durante el acto de esa tarde.

Un kiosko estará abierto para vender refrescos, pasteles y dulces. Venga a pasar la tarde con nosotros. Lo esperamos.

Fraternidad Amigos del Seminario
Clara Visot
Secretaria

PUERTO RICO

10 DE SEPTIEMBRE DE 1957

evangélico

Iglesia Evangélica Unida de Hormigueros

SINTESIS

Por SAMUEL E. DE LA ROSA

El Rdo. Miguel Limardo fué trasladado a la Iglesia Evangélica Unida de Naguabo, y el Rdo. José A. Luciano a la Iglesia de la Marina en Ponce, donde estaba antes el Rdo. Limardo. Nuestros deseos de éxito.

La señorita Bethel Amaro, hija del Rdo. Jesús M. Amaro, metodista de Guayama, regresó de Europa. En Madrid permaneció un mes. Allí se enteró como fué cerrada la Primera Iglesia Bautista de Madrid. La jerarquía católica romana estableció frente al templo una escuela dirigida por monjas, quienes hicieron gestiones cerca de las autoridades para clausurar el templo protestante porque estaba localizado frente a su escuela. Y efectivamente fué cerrado.

El señor David Cruz López, de la Iglesia Bautista de Río Piedras, envía saludos desde Madrid donde disfruta de una beca. Luego pasará a Italia para estudios hacia el Doctorado.

En el verano, el profesor universitario Gamaliel Ortiz, terminó los requisitos para su grado de Maestro en Teología del Seminario Union de la Universidad de Colombia.

La Iglesia Presbiteriana de Caparra Terrace celebró su tercer aniversario y anunció que está en campaña activa para allegar un fondo total de $15,000 que unidos a la aportación de $30,000 de la Junta de Misiones Nacionales serán utilizados para levantar un templo en dicho sector.

¿Por qué los dirigentes de las denominaciones en Puerto Rico no formulan un plan conjunto para crear un centro comunal y recreativo en los nuevos sectores urbanos de la zona metropolitana? Por ejemplo—un centro recreativo en el Reparto Metropolitano, o en Puerto Nuevo, o en Villa Nevares. Ya que no se ha podido levantar un templo comunal, ¿por qué no aprovechan ahora con tiempo un proyecto de tal índole? Haría tanto bien a la obra evangélica, pues presentaría un evangelio y un mensaje cristiano unido y no uno dividido.

Varias parejas han disfrutado de su luna de miel en las últimas semanas; a saber: el Rdo. Luis Orengo, evangélico unido de Santurce casó con Ideolina Morales; José Aguayo con Monserrate Vega Baerga en la Iglesia Luterana de Puerta de Tierra; Carmen Pilar Guertz con José Edwin González Orlandi, metodista de San Juan Moderno y José Benjamín Candelas, hijo del Rdo. Angel Candelas, con Marta Milagros Rodríguez.

El Rdo. Diego Rico Soltero, superintendente de la Iglesia Presbiteriana fué electo tesorero de la CCPAL (Comisión de Cooperación Presbiteriana en la América Latina) en la última reunión celebrada en Guatemala. La próxima reunión será en Mexico en septiembre de 1958.

En franca convalescencia se encuentra el Rdo. José A. Vilar, rector de la Iglesia Episcopal de Mayaguez. Durante su enfermedad le sustituyó en el púlpito el Rdo. José A. Quiroga.

La Fraternidad de Universitarios Evangélicos tendrá como capellán al Rdo. Tomás Pereles, quien obtuvo un "Master" en Estudios Sociales en la Universidad de Colombia.

La influencia Asiática—epidemia que hizo estragos en Puerto Rico, en cuanto a la asistencia a escuelas, comercios, industrias y agencias gubernamentales hizo sentir sus efectos en la asistencia a las escuelas dominicales, de todas las denominaciones en el país.

DIRECTORIO. Revista "Puerto Rico Evangélico" — Apartado 744, Río Piedras, Puerto Rico. Teléfono 6-2411. Director-Administrador: Jorge N. Cintrón. Secretaria: Emma V. Cintrón. Presidente, Junta de Publicación: Jesús M. Amaro, Guayama, P. R. — "Puerto Rico Evangélico" es el órgano oficial de las denominaciones evangélicas, Bautista, Discípulos de Cristo, Metodista, Presbiteriana, y Evangélica Unida de Puerto Rico. Se publica quincenalmente en los talleres de Puerto Rico Evangélico, Inc. Admitido como correspondencia de segunda clase en las oficinas del correo de Ponce, P. R., el día 10 de julio de 1912, de acuerdo con la ley del 3 de octubre de 1917. Afiliado al Concilio Evangélico de Puerto Rico. Precio de suscripción: en Puerto Rico y Estados Unidos, $1.50.

Año 46 10 de septiembre de 1957 Número 1235

EDITORIAL

Por MIGUEL LIMARDO

La Oración Cambia las Cosas

El tema de la oración es un tema inagotable. Cuando creamos que lo hemos dicho todo, apenas habremos comenzado a decir. La oración es como un océano insondable. Cuando creamos que hemos descendido a sus abismos incomensurables, apenas hemos trascendido su superficie. Cuando creamos que hemos vaciado el ingente caudal de sus aguas, apenas hemos aprisionado unas cuantas gotas. Nunca se habla demasiado de la oración. ¡Por qué hay tanto que decir! ¡Por qué hay tanta necesidad de ella en nuestra vida! El predicador se siente constreñido por un reclamo que viene de lo más hondo de su espíritu, a hablar más, mucho más de la oración. Como en el caso de aquel famoso compositor, que al marcar las instrucciones para los que debían ejecutar sus composiciones, escribía en un sitio: "Lo más fuerte posible". Más adelante escribía: "Todavía más fuerte". Así nos sucede con la oración. Creemos que hay que hacerlo lo más fuerte posible. Pero aún no basta. Es necesario que se haga más fuerte todavía.

La oración cambia las cosas, se dice insistentemente. Así es. Esta es una verdad verificada por el testimonio de la Biblia, tanto como por el de la experiencia. Lo que está oscuro, por la oración se hace claro. Lo malo se hace bueno. Lo difícil se hace fácil. Lo pesado se hace liviano. Lo triste se torna alegre. Lo amargo, dulce. Lo áspero se suaviza. Lo perdido se salva. Es la oración la que lo ha hecho. Por eso creemos que lo más grande, lo más valioso, lo más provechoso que un hombre puede hacer es orar.

Se ha dicho que Dios le ha concedido al hombre tres maneras para realizar actividad a fin de llevar a cabo sus propósitos divinos. La primera de estas actividades es a través del pensar. La segunda, a través del trabajar. Y la tercera, a través del orar. O sea: pensamiento, trabajo y oración. Tres actividades humanas que en una vida bien balanceada deberían correr parejas. A través del pensamiento el hombre penetra los secretos más profundos del universo. Desentraña el oculto misterio de la naturaleza. Realiza los portentosos logros de la ciencia. A veces en el laboratorio con sus experimentos. En otras en el encierro de su claustro de estudios. Y aún en otras, el campo abierto, a la luz de las estrellas, pero siempre tras la larga y dura brega del pensamiento tenaz que se fatiga hasta lograr aquello que se propone. Luego viene el trabajo. Son las manos del hombre que ejecutan lo que ha costado tanto pensamiento. El labriego que abre el surco, el jornalero que rotura las montañas, el operario que manipula a máquina, el hombre que hace las grandes estructuras, hasta aquel que bien con el pincel, con el buril o sobre el teclado consuma la creación artística. Y finalmente la oración. El hombre que ora. El que se pone en comunión con Dios. Que procura por este medio hacerse cada día mejor. Que suspira porque el mundo en que viva sea mejor y en sus súplicas, no sólo busca un alivio para la abrumadora carga de su espíritu, sino también para la de los demás. Tanto, pues, el hombre que piensa, como el que trabaja y el que ora realizan una actividad humana ordenada por Dios. Si se me preguntase cual de las tres actividades es la más importante yo diría que la última. El orar no puede, de ningún modo, sustituir el pensar o el trabajar. Pero el hombre que ora se capacita mejor, tanto para pensar como para trabajar.. Por la oración nuestro pensamiento es más lúcido, nuestro trabajo es más eficiente. Se piensa mejor y se trabaja mejor cuando se ora mejor. Además, la oración es como si llegásemos a la cima. Es como culminación de lo que se piensa y de lo que se trabaja. No basta que un hombre piense y trabaje. Es necesario que ore. Sólo así podrá realizar cabal y felizmente el propósito divino. El hombre que piensa y que trabaja, pero que no ora, tendrá siempre un vacío en su alma. Por grandes cosas que realice sentirá siempre una insatisfacción, un descontento.

De la misma manera que lo que nos rodea se cambia por la acción del pensamiento y del trabajo, así también cambia por la oración. Es cierto que suceden por la oración muchas más cosas que las que imaginamos. Porque la oración cambia las cosas.

La oración cambia las cosas en nosotros mismos. En nuestra manera de pensar y de sentir. En nuestras actitudes. En nuestro cuerpo físico. A medida que vamos orando vamos cambiando. Nos hacemos más humanos, más comprensivos, más tolerantes, más pacientes. Nos vamos haciendo mejores. La mente se tranquiliza. La ansiedad se alivia. La dolencia se sana. Y lo que es más grande todavía: vamos conociendo mejor a Dios, entendiendo mejor su voluntad para con nosotros y reconociendo cada día que pasa que nuestra vida está ligada a Dios para siempre y que ya no concebimos otra manera de vivir que no sea esa de amistad íntima con El.

Por la oración se cambian las cosas de aquellos por quienes nosotros oramos. Las de nuestros seres queridos, las de nuestros amigos y aún las de aquellos que no son amigos nuestros. La oración penetra el corazón de todos aquellos por los cuales oramos, y hace posible la operación de la gracia divina en ellos y poco a poco se transforman.

Cambia, en fin, la oración todas las cosas. Si estamos frente a una situación difícil oramos y el cambio se produce. Si en el hogar hay problemas de comprensión mutua, de buen entendimiento en la familia, oramos y la oración salva la familia. Cuando estamos enfermos oramos y Dios nos ilumina el camino hacia la salud o bien nos hace entender el propósito de la enfermedad. A veces nos encontramos como en una encrucijada. ¿Qué hacer? No lo sabemos. Todas las puertas se cierran para nosotros. Pero oramos y Dios nos da

(Continuación en la Pág. 13)

CABALLERO DE LA ESPADA CRISTIANA

Por A. DIAZ ALFARO

De nombre José, como su homónimo, el manso y sencillo carpintero de Galilea. Y Espada— porque tomó la espada gloriosa de la fe, y se lanzó por el mundo del dolor, el pecado y la miseria, a desfacer entuertos, a borrar agravios, a poner el bálsamo melifidador sobre la herida abierta. Sí, caballero de la andanza cristiana es este nuestro José Espada Marrero. Cruzado que se inició en sus años mozos, con la mirada fija en las cumbres soleadas del más allá. Y jamás abandonó el camino, ni desfalleció en su empresa, ni claudicó en su encomienda. Ni rindió sus blazones, ni corrompió sus manos. No cedió ante el ataque de los embriagantes de la maldad, ni ante los mercaderes del templo, y los fariseos de la palabra.

Noble Peregrino

¿Qué llevaba en sus alforjas este noble peregrino? ¿Qué le sostuvo en el valle de sombras? Una espada, una Biblia, un laud..... Y así le sorprendió el medio día, y la atardecida del vivir, como sin darse cuenta de que el tiempo había corrido, de que la alborada era ya crepúsculo. Tenía el mismo aliento, la misma canción esperanzada en los labios, el mismo fuego de amor cruzándole el pecho, la voluntad erguida. Dejaba a veces inmóvil la espada, y pulsaba trémulo el laud como el salmista:

"Biblia mía, tu conoces de mi vida
las angustias, los pecados, los amores;
y conoces mi esperanza bendecida,
y mis triunfos y fracasos tentadores".

Porque la vida para él fué sembrar. Y como el sembrador de la parábola, lanzó a voleo la semilla sobre el cardo adusto, la roja sementera, y el erial abierto. Y la semilla caída en el surco floreció esplendorosa, y se tornó en dorado fruto, como una alabanza de Dios sobre el paisaje. ¿Qué deja el hombre al morir sino la huella generosa de su paso en los caminos? Las aves de los cielos se mecen ahora en las espigas de oro, y sobre el fruto sazonado. Y el sembrador jubiloso siente ganas de cantar.

El Cruzado

¡Qué poco le exigió el caballero a la vida! Para el cruzado con la enseña de la cruz en el pecho, la vida es entregarse en cuerpo y alma a su causa. Y no cejará ante el acoso, ni la ingratitud, ni la burla. Su mirada estará siempre fija en la altura, en las cumbres doradas, donde fulge el sol eterno de la inmortalidad. Y clamará en las horas de tribulación: "¡Señor, sea hecha tu voluntad, y no la mía!"

En el camino se detuvo el cruzado en las casas de la miseria, en las casas enlutadas por la muerte, en las casas agrias de la discordia. Y al llegar como huésped luminoso hubo paz y salmo y salterio.

"No se gana al villano con venganza;
la maldición destruye, no redime;
la redención del pecador se alcanza
con buena voluntad y amor sublime".

Ya ha llegado a la cumbre el peregrino. Mira con nostalgia la senda recorrida. Hay tristeza en sus ojos, y agrudulce sabor de recuerdos en sus labios. Y le parece oir desde el fondo mismo de los cielos las palabras del sublime andariego de Galilea: "Yo soy el camino, la verdad y la vida". Y le parece oir también voces vivas, voces muertas, que le gritan: "Detén tu paso, la tarde declina, y es hora de reposar". Y siente una oculta congoja. Quisiera, como otrora, retornar al llano, y recorrer la misma senda trillada, y el camino hollado. Pero comprende que la vida es tránsito, que hay que sembrar para que otros cosechen; y hay que edificar para que otros habiten, y sangrar para que otros se purifiquen. Y con gallardía traspasa la espada, nunca envilecida, a las manos del que comienza la jornada, y le dice: "Que no se doblegue en tu brazo, que no se tiña en sangre de injusticia. Que sea espada luminosa de fe y esperanza".

Un Símbolo

Detiene ahora la vista cansada en los cielos profundos. Camina un poco más, pero no desaparece. Se queda como símbolo, como consigna, como enseña, transfigurado, velando amorosamente por la grey dolorida.

El día que este caballero se aproxime a los portales de oro, a los portales sacros, podrá decir con orgullo: "Me diste una espada, y la puse a tu servicio; me diste un laud, y fué para cantar tu gloria." Y entonces colocarán sobre su frente nevada una alba corona, una alba corona de estrellas. Y pondrán en sus manos, como premio, una titilante espada de luz.

Caballero de la espada cristiana, cruzado de la fe, la iglesia entera te saluda.

PROPAGUE LA LECTURA DE ESTA REVISTA. ¡COOPERE!

Contigo Siempre Andar

¡Para cantar tu gloria no hay música en el mundo!
Tan precioso y tan digno de toda exaltación
es tu celeste Nombre, que el alma en lo profundo
calla, sobrecogida de intensa admiración.

Los ángeles te alaban con cánticos sublimes,
y en la tierra el creyente te adora con su fe;
porque amas y perdonas y a los pobres redimes...
¡En mi camino triste compasivo te hallé!

¡Ojalá fuera cáliz que de incienso rebosa
mi corazón que entona canción de gratitud
por todos mis hermanos que la gracia remoza,
derramando en sus pechos la vida y la salud!

¡Cuánto gozo si miro tu Evangelio invadiendo
los otros territorios que anhelas conquistar!
Y yo quisiera, ¡oh Cristo!, contigo ir diciendo
tu redentora nueva... ¡Contigo siempre andar!

—J. Espada Marrero

MEDITACIONES

El Trabajo

Y Dios dijo: "Con el sudor de tu frente te mantendrás".

Remontémonos allá al "Jardín del Edén" donde habitaron nuestros primeros ascendientes. Fue allí donde después de haber ido por encima de lo que el Creador había dicho, se proclamó como obligación el trabajo. Ya el hombre tendría que desempeñar una labor para el mantenimiento de su familia. Para que la tierra diera fruto, el fruto que antes daba de una manera hermosa y a su tiempo, sin ninguna clase de arreglo de las manos del hombre, ahora tenía que ser cultivada para que diera lo mejor.

Entonces apareció el sudor junto a la fatiga, pero fue precisamente de ahí de donde el ser más hermoso de la creación con el cual Dios había coronado todo el universo, comenzó a mirar las cosas desde el punto de vista de los valores. Empezó a tener noción de tiempo. Sabía que si no daba el máximo no podría obtener lo mejor. Por tanto se empeñó en rendir el mejor culto a su labor. Y de lo que antes era obligación hizo un deber moral y cultural.

Ahora el trabajo es una tarea ennoblecedora que la desempeña el más pobre como el más rico. Es la rueda del desenvolvimiento; es la fuerza del adelanto; tiene carácter de dureza pero al terminar, el cansancio es normal. En la actualidad se mira a la espectativa la rueda del desenvolvimiento. Dios empezó una obra magnánima y está hecha, pero hay aun gran parte sin descubrir. Toca el más elevado ser conquistar esas esferas que si no es con ahínco y tesón laborioso no podrá auscultar. TRABAJAD.

El Servicio

El mejor aspecto en la relación del hombre con Dios es el servicio. El servicio es el resultado del agradecimiento por su amor manifestado. No le servimos para, sino por.

Nuestra condición humana nunca puede querer el bien. Somos pecado. No podemos servir bien. Pero Dios en su infinito amor se nos reveló por medio de su hijo Jesucristo quien dijo que: "mayor es el que sirve". De esta manera se nos ha proporcionado base para que sirvamos.

Toda la naturaleza es una expresión de servicio. Sirve el agua, sirve el viento, sirve el sol. Las plantas y los animales sirven. ¿Estará sirviendo el hombre? ¿Estará expresando el hombre el significado del Cristo? El dijo: "No he venido para ser servido, sino para servir". ¡Que conciente era nuestro Señor! ¡Que empresa tan grande tenía por delante! ¡Qué realización más perfecta tuvo! Afirmó su rostro y llevó a cabo su empeño. Tuvo muchos tropiezos y llevó muchos golpes. Nunca lo reciprocaron. Siempre fue mal entendido aun por los suyos. A pesar de eso continuó su carrera hasta el fin glorioso de su muerte. Hasta ahí mismo el hombre debe servir.

Los méritos del hombre no existen sino es por el Salvador. Gracias a El tenemos relación con Dios pero cuando servimos por amor entonces queda establecida nuestra comunión con Dios .....Sirvamos.....

Manuel Franco
Iglesia Discípulos de Cristo
Bo. Amelia
Cataño, Puerto Rico

¿Qué es la Experiencia Cristiana?

Por CARLOS MENDIETA

Muchas veces se habla en cuestiones científicas de "nociones de origen experimental", para referirse a un conocimiento adquirido no mediante el razonamiento y la deducción lógica, sino por vía de experimentos, es decir por haberlo comprobado mediante un hecho concreto. Así por ejemplo, se sabe que tal o cual substancia reacciona con otra, de manera determinada, porque el hecho de mezclarlas así lo demuestra, aunque se ignore el por qué de dicha reacción.

¿Qué es pues la experiencia cristiana? En cierta ocasión en que Jesús le preguntara a sus discípulos, quién decían ellos que era El, uno de los apóstoles, Pedro, le contestó: "Tú eres el Cristo, el Hijo de Dios viviente." El Maestro respondió: "Bienaventurado eres Simón, hijo de Jonás; porque no te lo reveló carne ni sangre, mas mi padre que está en los cielos". He aquí el hecho de la experiencia, Pedro no razona sino que, al margen de su esfuerzo personal siente que Jesús es el Mesías enviado por Dios para reconciliar al mundo. He ahí a Pedro en posesión del eminente conocimiento del cual hablaría Pablo en su carta a los Filipenses.

¿Qué es la Experiencia Religiosa?

Podríamos preguntarnos ahora: ¿Qué significaba para Pedro esa experiencia, ese conocimiento? ¿Qué significa para nosotros los creyentes una experiencia religiosa de tal naturaleza?

La experiencia en Cristo significa para el hombre que mediante un acto de fe cree en El, la solución de los problemas más vitales y la respuesta a los interrogantes que los misterios de la vida le plantean, sintetizados en preguntas tales como: ¿Quién soy? ¿De dónde vengo? ¿Adónde voy? ¿Por qué ese temor a la muerte? ¿Por qué el temor de perder lo que tengo, la salud, el dinero los familiares, etc.? Muchísimas preguntas que aunque alguno lo niegue, todo ser humano se ha hecho a sí mismo alguna vez en el transcurso de su vida. La experiencia cristiana es la solución integral y definitiva de los problemas que cercenando su personalidad hecha a imagen y semejanza de Dios sólo le permiten vivir a medias, o bien optar por un libertinaje de su vida física, con el objetivo subsconciente de ahogar el clamor interior y llenar de hojarasca el vacío de un alma anhelante de respuestas eternas. No en vano dijo Jesús: "Yo he venido para que tengáis vida y la tengáis en abundancia".

Una Vida Abundante

Dado nuestro inveterado sentido material de las cosas, pensamos que abundancia significa cantidad; pero la vida en este mundo es una sola y en una sola línea, de manera que no podemos vivir dos o tres horas juntas, dos o tres días de una vez. Jesús nos habla de una vida abundante que trasciende aun los límites terrenales, cuando El morando en nuestros corazones, elimina el temor y el egoísmo que la empobrecen y nos ahogan en la inactividad y el egocentrismo.

Así como la vida física se vive sin retaceos cuando gozamos de salud y tenemos todos nuestros miembros sanos, así también la vida del espíritu adquiere su plenitud cuando tenemos la seguiridad de que Dios es un padre misericordioso que nos guía por este mundo tomándonos de la mano. Aunque el hecho de pensar en la enfermedad o en la falta de uno de los miembros de nuestro cuerpo nos causa terror, porque ello significa una restricción y un límite en nuestra actividad material, nunca pensamos en lo pobre que resulta nuestra vida cuando por ceguera espiritual subestimamos los valores de la misma.

La experiencia cristiana equivale a recobrar la visión, pues nos damos cuenta que el espíritu de Dios nos indica que no sólo somos sus criaturas sino sus propios hijos, que nuestra existencia tiene un fin ulterior que trasciende la materia, de manera que la muerte no es el punto final sino

una transmutación de nuestro ser, de que las cosas morales y espirituales son valores eternos y que cuando se posponen a los valores materiales se produce la perdición del hombre.

Al hablar de la experiencia religiosa en Cristo, sólo podemos limitarnos a describirla en sus consecuencias cuando ella se ha verificado, puesto que es la revelación personal que Dios hace al hombre y que cada uno deberá protagonizar si en verdad queremos tener un sentido de Cristo como redentor, alcanzar a comprender la magnitud del pecado y experimentar el gozo de la redención.

Decimos pecado y redención, señalando con el primero de los términos la condición del hombre alejado de la comunión con lo divino, contrariando la voluntad de Dios. Este término es recibido muchas veces con una sonrisa despectiva, pero aunque el "camoufage" de las conquistas materiales quiera ocultarlo o hacerlo sutil en su acción destructora, el pecado es una terrible realidad de la cual el individuo sólo se da cuenta cuando fuera de la influencia de los mil y un factores de la vida moderna, mira hacia su interior sintiendo su orfandad y su impotencia para salir de una condición que intuye aunque la niegue con los labios. Es así nuestra natural repulsa por la muerte, que no nos agrada porque hemos sido creados para una vida eterna, es así el sentir un vacío en el alma, porque hemos sido creados para vivir en comunión con Dios. Sentimos que nos falta algo que no alcanzamos a precisar, hasta que Jesús nos muestra que ese algo es Dios.

El segundo término, redención, cobra entonces, también a la luz de esta experiencia personal, un real sentido porque significa el rescate de la condición que hemos descrito. Es confiar en Dios de tal manera que al recibir su dádiva de misericordia en Cristo, una nueva perspectiva de la vida impulsa al hombre a una reevaluación y ordenamiento de los valores espirituales, cuyo denominador pasa a ser esta experiencia, este reconciliarse con Dios a través de Jesucristo. Este sentir con el corazón, este ver con los ojos del espíritu en la simplicidad que el Maestro exige cuando dice: "De cierto os digo que si no os hicieréis como niños no entraréis en el Reino de los Cielos", esta realidad al margen de toda especulación que podemos hacer acerca de los atributos del Creador, este sentir decimos es la experiencia en Cristo, la dinámica, el hecho inexplicable, que dejando perplejo al mundo, ha impulsado e impulsa a hombres y mujeres a dar testimonio de ello, exclamando como apóstol: "Tú eres el Cristo, el hijo de Dios viviente".

Ama y Perdona

Por José Norat Rodríguez

La bondad, la humildad, la sencillez y una gran disposición de tu parte a sacrificarte por el bienestar de los demás, deben ser tus mejores atributos para conseguir que esté de parte tuya el influjo estarás ayudado por el Padre quien te prodigará su amor y cuidará de tí con todo cariño. Solamente se es amado cuando se ama a otros y tu tienes que buscar tu bien a base de este principio verdadero. El amor es la moneda con que se paga este intercambio de felicidad entre tú y el prójimo que te rodea. Conseguir tu dicha compartiéndola con los demás es cumplir con los pricipios fundamentales de la ley de Dios.

Una advertencia debes tener presente: Cuando los poderes del mal quieran obstruirte y cerrarte el paso a tu destino sonríe y sigue adelante. Tu fe los vencerá. No los odie. Amalos también Tu misión es amar. Vence a los que te persiguen amándolos no importa lo sañuda que sea su persecución. El amor es la fuerza más grande de la vida. Solamente amando estarán a tu alcance las mansiones del cielo y encontrarás abiertas las puertas del Reino Eterno cuando vayas a reunirte con el Padre. Ama y perdona. El corazón que no ama ni perdona es como un campo seco y desolado donde solo imperan sombras angustiadoras y tristes soledades. Perdonando pones en práctica el amor y la bondad que llevas en corazón. Amando te sentirás feliz y harás sentirse felices a los que están cerca de tí. AMA Y PERDONA.

Junta Oficial

Sociedad de Damas

En Humacao

OBRA EV
CUMPLE

Por

La Iglesia Evangélica Unida "San Pablo" en Humacao, Puerto Rico celebró su 54to Aniversario bajo la dirección de su nuevo pastor Rdo. Nazario Santiago. La primera semana de la campaña estuvo a cargo de la Sociedad de Jóvenes. Varios oradores y conferenciantes hicieron uso de la palabra. Entre otros los señores Andrés Rosa, hijo, Efraín Rivera, Nicandro González, César A. Vega y Aníbal Acencio, del Instituto de Relaciones de Familia. Este último dictó una conferencia en torno al tema: "La Juventud Frente al Amor y el Matrimonio".

Bajo el estímulo del presidente de los jóvenes, Walter H. Díaz, la iglesia estuvo muy concurrida en todas estas actividades. Los jóvenes ofrendaron a la iglesia $100 como contribución de Aniversario. Durante esta semana sirvió como pastor de la iglesia el joven Daniel Pérez.

Semana de la Familia

La segunda semana de aniversario fué denominada **La Semana de la Familia.** El Rdo. Nazario Santiago comenzó esta actividad predicando sobre la necesidad del **Culto Familiar.** Otros predicadores durante la semana fueron los esposos Luciano de la iglesia de Naguabo, la Sra. Regalada de Rosa, la Srta. Hilda Yourdan, demostradora del hogar en San Lorenzo, la Sra. Manuelita Carrillo y el Dr. George Potter.

La Sociedad de Damas bajo la dirección de la Sra. Conrada Lamb de Mercado promovió las visitas y asistencia al templo durante esta semana.

Con el título **Misión por Cristo** comenzó la tercera semana de activida-

NGELICA
54 AÑOS

o. Nazario Santiago

des Pro-Aniversario. Un programa de visitas se llevó a cabo por las guías de sectores y nuestro pastor. En esta campaña evangelística cooperaron las iglesias vecinas y sus pastores. Tuvimos cada noche la visita de una iglesia vecina y su pastor como predicador. Entre otros recordamos al Rdo. William Nieto Metodista de Maunabo; el Sr. Víctor Pabón, de Punta Santiago, Humacao; el Rdo. José A. Luciano de Naguabo; el Rdo. Celio Rosa, de Quebrada Seca; y el Sr. Angel Máximo Torres, de Las Piedras.

Día de Aniversario

Temprano en la mañana, sonaban la campana de nuestra iglesia llamando a sus fieles a un culto matutino hábilmente dirigido por los jóvenes de la iglesia. A las 9:00 A. M. celebramos nuestra Escuela Bíblica. Los objetivos de la misma fueron 300 personas, 150 Biblias, $1,000 de ofrenda. Cada miembro aportó una ofrenda de $4.00 y las distintas organizaciones de la iglesia a saber los Caballeros $300, las Damas $200, y los Jóvenes $100. Esta ofrenda será usada para saldar deudas de la iglesia.

El Mensaje de Aniversario estuvo a cargo del Rdo. Rafael Boissén de la Iglesia Metodista de Río Piedras. Durante toda esta semana de Aniversario hicieron uso del púlpito los siguientes oradores: Rdo. Serafín García, de la Iglesia Evangélica Unida de Fajardo; Rdo. Tomás Rico Soltero, Superintendente de la Iglesia Metodista, Rdo. Andrés Marrero, de Camuy; Rdo. Israel Ramos, de Aguirre; Rdo. Marcos Plaud, de Puerto Nuevo y el Rdo. Dr. Luis Quiroga, profesor del Puerto Rico Junior College de Río Piedras.

Sociedad de Jóvenes

Sociedad de Caballeros

NOTICIAS EVANGELICAS

Puerto Nuevo

Iglesia Presbiteriana Celebra Aniversario

La Iglesia Presbiteriana "Dr. Angel Archilla Cabrera" que pastorea el joven seminarista Sr. Nicandro González celebró su tercer aniversario del 25 de agosto al 1 de septiembre.

Tomaron parte en la predicación los Rdos. Samuel Corchado, Israel García, Antonio Rivera Rodríguez y Rafael Boissén. Dirigieron los servicios los hermanos Rafael Bonilla, Roberto E. Vélez, Nelly E. Traverso, Vicente Quiñones y Edgar Olivieri.

El domingo 1ro. de septiembre se celebró el día de aniversario. A las 6:00 de la mañana se celebró un servicio de oración y acción de gracias. A las 7:00 A. M. se transmitió el servicio radial conocido como "La Voz Presbiteriana" por la Estación WKVM. A las 9:30 se celebró la Escuela Bíblica de Aniversario.

Por la noche se celebró el servicio especial de Aniversario. Dirigió el pastor, Sr. Nicandro González, y predicó el sermón de aniversario el Rdo. Diego Rico Soltero, Superintendente de la Misión Presbiteriana.

La segunda parte del programa de la noche consistió en un acto social en el cual se partió el bizcocho de cumpleaños de la iglesia.

Las Piedras

Contraen Matrimonio

En la Iglesia Evangélica Unida de Las Piedras contrajeron matrimonio el viernes 16 de agosto los jóvenes Zenón Hernández Pérez y Luz María García González.

Ofició en la ceremonia el Rdo. Angel Máximo Torres, pastor de la iglesia. Actuaron de padrinos el señor Pedro Hernández, hermano del novio y la señora Justina M. de Sánchez.

El Sr. Roberto Rivera y la Sra. Raquel Algarín de Rivera anuncian el nacimiento de su niña Maritza Rivera Algarín, nacida en el Hospital Ryder de Humacao el día 23 de julio.

Maritza fué presentada al Señor el día 18 de agosto en la iglesia Evangélica Unida de Las Piedras, a la cual pertenecen sus padres.

Rdo. B. Cotto Reyes

Obtiene Maestría en Educación Cristiana

El Rdo. Bartolomé Cotto Reyes, pastor de la Primera Iglesia Bautista de Ponce, se recibió de Maestro en Artes especializado en Educación Cristiana en la Escuela de Teología de la Universidad de Boston el sábado 13 de agosto.

Graduado del Seminario Evangélico de Puerto Rico, el Rdo. Cotto Reyes, también ostenta el grado de Maestro en Educación. Por muchos años se dedicó al magisterio llegando a ocupar importantes puestos en la supervisión escolar.

Comentando su reciente triunfo académico el Rdo. Cotto Reyes dijo: "Espero que ello me sirva a los fines de dar mejor servicio a la obra evangélica en Puerto Rico."

Filadelfia

Notas Iglesia Bautista Habla Hispana

El día 11 de agosto a las 8:00 P. M. se reunió la Iglesia Bautista de Habla Española de Filadelfia, previa convocatoria hecha por el Rdo. Enrique Rodríguez, pastor de la misma.

Se nombró la Junta de Síndicos, recayendo esta resposabilidad en los siguientes hermanos: Sr. Domingo Martínez, Presidente; Sr. Erasmo Rivera, Secretario; Sr. Ramón Gutiérrez, Sra. Ramonita Rodríguez, Sr. Ramón Negrón. Rdo. Enrique Rodríguez, Sra. María Mercado y el Sr. Venancio Torres Olmeda.

Cumpleaños

En la noche del miércoles 14 de agosto celebramos un acto social, dedicado al Rdo. Enrique Rodríguez, en su cumpleaños. Este hermano se sintió emocionado por la demostración tan espontánea que le daban las distintas sociedades de Damas, Jóvenes y Caballeros. También trajeron la alegría del momento algunos otros hermanos, entre ellos doña M. Mercado y el Sr. Eliezer Rodríguez, quien tuvo a su cargo la biografía del pastor.

Venancio Torres Olmeda

Ponce Playa

Notas Bautistas

Nupciales: Recientemente se llevó a cabo el enlace de la Srta. Carmen Ruth Rosado con el joven Julio David Quirós, ambos miembros de la iglesia. Ofició en la ceremonia, la cual fué presenciada por un sinnúmero de hermanos y amigos, el Rdo. Roberto Navarro, pastor local. Los invitados fueron obsequiados en la casa de la desposada, cita en la calle Padre Noel de la Playa de Ponce. Fijarán residencia en Vila Grillasca.

Exodo: Se ausentaron rumbo a Nueva York la hermana Ramona Picó y su hijo Eliezer. La familia Quirós-Picó han fijado su residencia en la ciudad de Nueva York.

Los Heraldos Melódicos: El conjunto coral "Los Heraldos Melódicos" fueron huéspedes de la Sociedad de Jóvenes de nuestra iglesia. Un gran número de jóvenes y hermanos de la iglesia local y de otras congregaciones se dió cita en nuestro templo para escuchar la interpretación de preciosos himnos evangélicos en las voces de estos jóvenes que tan bien cantan el Evangelio.

Regresan: Procedentes de Nevada regresaron el Sr. Salvador Ramos y su esposa Edna Leonor Gutiérrez de Ramos. Les acompañó su primogénito Kenneth. También regresaron de California el hermano Salustiano Colón, su esposa Patria de Colón y sus pequeños hijos.

Después de unas cortas vacaciones en la ciudad de Nueva York regresaron a la Playa de Ponce, las hermanas Leonor P. Vda. de Gutiérrez, Monserrate M. Vda. de Gutiérrez y su hijo Tato, y doña María Johnson.

Nacimiento: La Sra. Minerva Préstamo obsequió a su esposo el joven Santiago Madera, hijo, con un bebé que responde al nombre de Diana Minerva. El feliz acontecimiento tuvo lugar en el Asilo de Damas de Ponce el día 13 de julio.

Aniversario de la Sociedad de Jóvenes: El viernes 26 de julio se llevó

a cabo en nuestra iglesia un gran acto con motivo del aniversario veintiocho de la sociedad de jóvenes "Stephen S. Huse, Jr." El mensaje de la ocasión fué pronunciado por el Rdo. José Bocanegra, hijo. Una banda compuesta por jóvenes y niños de las iglesias Nazarenas de la zona metropolitana nos deleitó interpretando preciosos himnos. El templo se l'enó a toda capacidad de hermanos y amigos para participar de esta gran fiesta espiritual.

Obito: Víctima de un tétano falleció en esta localidad el niñito de 11 años Martín Puente. Su entierro se verificó el jueves primero de agosto en el cementerio local. Este niño era miembro de nuestra escuela bíblica y gozaba del cariño tanto de sus amiguitos como de los mayores que le conocían.

Nuestras más sentida condolencia a su atribulada madre Malén Vda. de Puente.

Juan Ortiz Bermejo

Miss Yorkville

Eligen Boricua Reina Escolar

La señorita Luz Leida Jiménez, miembro de la Iglesia Metodista de Manhattan, fué electa reina de la escuela "Yorkville Vocational High School" de Nueva York con el título de Miss Yorkville 1957.

La Srta. Jiménez es hermana del joven Wilfredo Jiménez, quien fuera empleado de nuestra imprenta por muchos años, y actual director del coro interdenominacional de la urbe neoyorquina.

Jóvenes Bautistas Celebran Concentración

El viernes 2 de agosto tuvo lugar una gran concentración de jóvenes bautistas de Río Piedras.

El mensaje de la ocasión estuvo a cargo del Reverendo Alfonso Lloreda, quien habló en forma muy inspiradora sobre el tema "La Ig'esia de la Síntesis". Después de escucharle todos sentimos más intensamente la necesidad de hacer de nuestras vidas un mensaje constante del evangelio de nuestro Señor Jesucristo.

Noemí Sánchez García

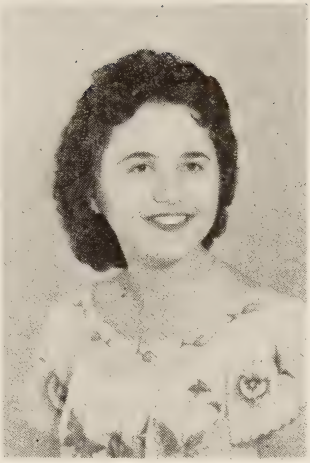

Srta. Hilda LeHardy

Formalizan Compromiso

Recientemente formalizaron compromiso de esponsales la Srta. Hilda LeHardy y el Rdo. José C. Príncipe, en Santurce.

Estuvieron presentes los padres de la Srta. LeHardy, el Sr. Raúl LeHardy Meltz y la Sra. Isabel G. de LeHardy y los padres del joven, Rdo. José F. Príncipe y la Sra. María B. Fúster de Príncipe.

La Srta. LeHardy terminará sus estudios en Terapia Física y Ocupacional en la Universidad de Puerto Rico el próximo año. El Rdo. Príncipe, hijo, es pastor de la Iglesia Discípulos de Cristo en Vi'lapalmeras. Se graduó del Seminario Evangélico de Puerto Rico en el año 1956.

Chicago

Asiste Convención Cristianos de Negocios

Durante los días 1 al 5 de julio se celebró en la ciudad de Chicago en el estado de Illinois, la gran convención de los "Hombres Cristianos de Negocios" de diferentes denominaciones de todos los Estados Unidos y del exterior. El lema de la convención fué: "MILLONES MUEREN SIN CONOCER A CRISTO".

Reinó un ambiente de gran camaradería y fraternidad cristiana. Hubo momentos de altura espiritual al oír palabras saturadas por el Espíritu Santo de labios de consagrados evangelistas de fama mundial como el Rdo. Oral Roberts, Rdo. William Branham, Rdo. Hommy Hicks y así al Dr. Bulson Chang, delegado por la China Nacionalista.

No podré olvidar los ratos de comunión espiritual en el aposento alto donde todos los días sentimos la presencia del Señor de una manera poderosa. Momentos como estos dejan huellas profundas en nuestra vida, haciéndonos comprender que Cristo nos necesita en el servicio cristiano.

En Puerto Rico se ha organizado un capítulo que está afiliado a esta organización internacional. Nuestro capítulo es interdenominacional, pues los miembros pertenecen a distintas iglesias. La directiva está integrada por los hermanos Rdo. Frank Hernández, Presidente; el profesor universitario el Sr. Carlos J. Lastra, Secretario; y el hermano Sr. Jaime Sorrentini, Tesorero. Invitamos a todos los hombres de negocios cristianos a unirse a nuestro capítulo. **Víctor Colón**

Editorial Caribe Opera en Nueva York

Por fin ya contamos los Evangélicos Hispanos de esta ciudad con una Librería, tan necesaria aquí que nos puede suplir materiales para la iglesia y sus líderes. Nuestros sinceros plácemes a la Misión Latinoamericana que dirige esta empresa.

La Editorial Caribe radica en San José, Costa Rica, C. A. y es ya bien conocida en la América Latina. En mi primera visita a esta Librería pude notar que allí tienen libros de textos, Comentarios, libros históricos, misioneros y devocionales, material de Escuela Bíblica Dominical, franelógrafos, libros para programas especiales, novelas, poesías, revistas, incluyendo nuestro PUERTO RICO EVANGELICO, Música para Coros, Cuartetos, Biblias, Himnarios y todo género de literatura Evangélica. Visite cuanto antes esta Librería y será atendido muy amablemente por su gerente, el Rdo. Juan Isais y varios de sus jóvenes ayudantes. La dirección es: 248 Este de la Calle 24, en la Segunda Avenida de Nueva York

Vicente Rangel

Santurce

Esposos Rosado Soler Celebran Bodas de Oro

En la noche de' miércoles 21 de agosto celebraron sus BODAS DE ORO, en la Primera Iglesia Bautista de Santurce, los hermanos don Manuel Rosado y doña Juanita Soler de Rosado, quienes dicen que deben el triunfo de su longevidad matrimonial al hecho de haber estado en los caminos del Señor 29 de sus cincuenta años de casados.

Don Manuel y doña Juanita se casaron el 21 de agosto de 1907 en el barrio de Sabana Seca de Toa Baja, trasladándose de allí a San Juan. Don Manuel estaba enlistado en el ejército hacía un año, del cual se retiró en 1936, después de 30 años de servicio, con el rango de Sargento Mayor. Según nos relata don Manuel, debe al Evangelio e' haberse podido retirar del Ejército. Doña Juanita por un lado alentándolo y el Rdo. Angel Acevedo con sus consejos, por otro, lograron que él llegara a su término de servicio felizmente.

De este matrimonio nacieron 10 hijos, de los cuales solo viven seis, a saber: Félix Antonio, Conchita, Víctor Manuel, Carmen Luisa, Rafael Angel y Luis Gilberto. Estos a su vez le han dado un total de 20 nietos. Dos nietas casadas con militares también le han dado tres biznietos. El as son Gladys, hija de Félix Antonio, y Miriam Nieves, hija de Conchita y de José C. Nieves, otro retirado después de 30 años en el ejército, encontrándose actualmente destacado en Fort Benning, Ga. George otro de los nietos, se encuentra sirviendo en la Marina de Guerra en Norfolk, Va.

Don Manuel, doña Juanita y sus hijos Félix Antonio y Conchita hicieron profesión de fe durante la última campaña de los hermanos Peters y se bautizaron los cuatro en el 1928 en la Primera Iglesia Bautista de Santurce, bajo el pastorado del Rdo. Angel Acevedo. Otros miembros de la familia han sido bautizados bajo el pastorado del Rdo. José D. Camacho.

Después de la ceremonia tuvo lugar una recepción, de la cual participaron todos los asistentes.

Deseamos a los esposos Rosado toda suerte de bienandanzas y que puedan celebrar las Bodas de Diamante.

José D. Camacho

Iglesia Evangélica Unida Juventud Celebra Asamblea Anual

La Quinta Asamblea Anual de la Juventud de la Iglesia Evangélica Unida de P. R. se celebró durante los días 31 de agosto al 2 de septiembre de 1957 en el Campamento de Yuquiyú.

Se dividió la Asamblea en tres talleres: Fe, Acción, y Compañerismo. Será el propósito de cada uno de estos talleres preparar un plan de trabajo que abarque cada uno de estos 3 aspectos de la vida de la juventud, para guiar el trabajo del año próximo.

El sábado en la noche tuvimos la conferencia: "El Joven, Frente a Dos Caminos....." por el Profesor Demetrio Cartagena. El domingo en la mañana la clase de Escuela Bíblica estuvo a cargo del Profesor Jorge Nehemías Cintrón. Por la tarde tuvimos la sesión plenaria de la Asamblea. Por la noche nos trasladamos a la Iglesia Evangélica Unida de Santurce donde tuvimos a cargo todo el servicio.

Terminó la Asamblea el lunes por la mañana.

José Efraín Rivera

Maestro, Maestro

Maestro, Maestro, clamaba mi alma,
Mira que perezco, perezco sin ti.
Yo sé que he pecado ya no tengo calma,
y sé que perezco, perezco sin ti.

Maestro bendito, perdón yo te imploro,
Si por desconfiado he llegado aquí.
Si cuando tu mano sobre mí tendías,
y yo miserable dudaba de ti.

¡Pero no sabía, Señor, que el pecado,
nos troncha la vida provista por tí!
Maestro, Maestro perdona mis faltas,
aquellas que a muchos hicieron llorar,

Pero hoy que comprendo tu santa palabra,
Te rindo mi vida y dejo el pecar.
Maestro divino renueva mi vida,

satura mi alma de tu dulce paz.
Si hoy yo te busco y vengo rendida,
Es porque contigo yo quiero habitar.

C. RUTH CAMPOS

Soneto

Dios mío, yo quisiera servirte
como en verdad te mereces;
darte lo que tú quisieses,
mas lo que hago es pedirte.

Yo quisiera, Dios, decirte:
Te he servido muchas veces.
Nunca de llevarme ceses
por el camino a seguirte.

Mas ¡Ay! en mí te me posas,
pero yo en ti no he posado
mi juventud primorosa.

Sé mi Dios que me has brindado
y que me dás muchas cosas.
Yo te brindo y no te he dado.

ZENON HERNANDEZ PEREZ

LA ORACION CAMBIA LAS COSAS (Continuación)

una salida.

Me sorprende sobremanera muchas veces ver creyentes afrontando situaciones difíciles. Se mueven de un sitio a otro. Hacen todo lo que humanamente es posible hacer. Se llenan de ansiedad. Y a la postre están en las mismas condiciones que a principio. ¿Sabe usted por qué sucede? Porque no se ha orado como se debiera orar. Tenemos, es cierto, que hacer nuestra parte. Pero nos equivocamos cuando hacemos nuestra parte primero y dejamos a Dios para lo último. Si lo primero que hiciéramos fuese orar, ya Dios nos indicaría lo demás que hemos de hacer. El Rey Ezequías, uno de aquellos pocos reyes piadosos de Israel era un hombre que creía en la oración. Un día recibió una carta amenazante de un poderoso rey de Asiria. En aquella carta el rey de Asiria le amenazaba con una invasión que destruiría su reino. Ezequías tranquilamente se fué al templo. Abrió la carta. La extendió delante de sí e hizo una ferviente súplica: Se levantó de allí con el corazon confíado de que Dios arreglaría las cosas. ¿Cuál fué el resultado? La amenaza se deshizo y el peligro fué salvado. Es que la oración cambia las cosas. Si cuando tenemos un problema, una situación difícil, o una necesidad, hacemos así como hizo Ezequías, vamos directamente a Dios y le presentamos nuestro caso con fe, con sinceridad de corazón, con pureza de alma, estemos seguros que Dios contesta. Dios nunca falla.

La oración cambia las cosas porque Dios tiene el poder para cambiarlas. No importa como sean las cosas, Dios tiene poder. ¿Y cómo lo hace Dios? Dios lo hace repentinamente o lentamente. De la primera manera es cuando Dios hace el milagro, como cuando por la oración de Moisés las aguas del Mar se abrieron o la peña brotó agua. O la hace lentamente como cuando después de una larga sequía Elías oró para que lloviese y lo primero que se vió en el cielo fué una nubecita del tamaño de la palma de una mano. Pero la nubecita fué creciendo poco a poco hasta que se convirtió en un inmenso nubarrón que cubría todo el cielo y al instante caía copiosamente la lluvia. Me gusta ver a Dios arreglando las cosas poco a poco para nuestro bien. Aquello que decían los griegos: "Los molinos de los dioses muelen despacio, pero excesivamente fino." Nuestro Dios va lento pero firme y seguro como la estrella: sin prisa, pero sin pausa. Dichosos aquellos que tienen ojos para ver en medio de sus pruebas que Dios va poco a poco arreglando todo para bien.

Había en Inglaterra un hombre a quien llamaban el principe de los intercesores. Ese era George Mueller. Por la oración aquel hombre hacía maravillas. Tenía a su cargo un orfanotorio cuyo sostenimiento lo debía únicamente a la oración. Frecuentemente amanecía sin un solo centavo para alimentar sus niños; oraba y al instante alguien tocaba a la puerta con un donativo. Viajaba un día hacia el Canadá. Un mal tiempo les cogió frente a las costas de Terranova. Todo estaba oscuro alrededor de la nave. Hacía 24 horas que el capitán estaba aferrado a su timón. Se dirigió Mueller al Capitán y le dijo que necesitaba estar en la tarde del otro día en su destino pues tenía un compromiso. El capitán se creyó que se trataba de un loco y le dijo: ¿Pero no ve Ud. la densa niebla que tenemos delante? A lo que él contestó: Usted Capitán ve la niebla. Yo veo a Dios que traspasa la niebla. Vengase, vamos a orar. El Capitán accedió a orar pero se demoró un poco. Cuando vino donde Mueller éste le dijo: No es necesario ya. Primero porque Ud. no cree que Dios puede hacerlo. Y segundo porque ya yo oré y sé que Dios lo va a hacer. Momentos después, como si una mano misteriosa descorriese el velo del firmamento, la densa niebla se fué disipando. Al cabo de algunas horas el cielo estaba claro. Aquella misma tarde el buque llegaba a su destino. Al bajar del buque, Mueller, el hombre que creía que la oración cambiaba todas las cosas, le dijo sonreído al Capitán: "Hace 57 años que le sirvo a Dios y El nunca me ha hecho quedar mal en mis compromisos."

¡Cuántas veces también nuestra vida se ve como rodeada de oscura niebla! Recordemos que la oración cambia las cosas. Dios puede hacerlo y lo hace para nosotros. Dediquémonos a una vida de más oración, sabiendo que entre las actividades humanas, la más valiosa, la más provechosa, es la oración.

Yuquiyú

I. E. U. Ofrece Escuela de Verano

La Iglesia Evangélica Unida de Yuquiyú celebró la Escuela Bíblica de Verano durante los días 1 al 12 de julio, bajo la dirección de la Sra. Petra García, esposa del pastor, Rdo. Gregorio Figueroa.

El tema de la Escuela de Verano fué "Aprendiendo a Trabajar Juntos en el Mundo de Dios". Trabajaron como maestros los siguientes hermanos: Agustín Montañez, Ramona Rendón, Ezequiela Rivera, Cayita López, Florence Greene, Angela Ramírez, Lydia Betancourt y el Rdo. Gregorio Figueroa.

Además de la enseñanza bíblica hubo clases de costura, cestería y cocina. La clase de cestería, dirigida por la Srta. Angela Ramírez, logró hacer 12 carteras. La clase de costura, dirigida por la Sra. Florence Greene, hizo dos proyectos, uno para la iglesia y otro para sus hogares. Cosieron faldas, delantales y agarraderas.

En la clase de carpintería los varones lograron, entre otras cosas, hacer mesas de cuarto, botiquines y taburetes. Esta clase que dirigió el Rdo. Figueroa, también se hizo extensiva a un grupo de muchachas.

La Srta. Lydia Betancourt, trabajadora de demostración del hogar, enseñaba a las muchachas el arte culinario. En esta clase de cocina ellas aprendieron a preparar bizcochos, buñuelos de arroz, croquetas, donas y bolas de bacalao.

La Escuela de Verano fué de mucho provecho para los niños y para toda la iglesia. Todos aprendieron y tuvieron experiencias muy agradables. Recordamos las palabras de Salomón: "Instruye al niño en su carrera y aún cuando fuere viejo no se olvidará de ella".

FLORES EN LAS RUINAS

UNA FLOR SE TORNA REVELACION DEL ESPIRITU SANTO

Tres meses y largos y cruentos duró el asedio de la ciudad. Tres meses de existencia horrorosa la nuestra, sofocados en el fondo de sótanos sin aire y sin luz, sin pan y casi sin agua, porque estaba a ración. Y arriba el estruendo de las bombas que al caer destruían las casas de en redor. Todavía era invierno cuando, pasadas doce a contemplar el cuadro horroroso de las calles hechas añicos, cubiertos y medias por el hielo que se derretía entre charcos de sangre y cadáveres en descomposición. A diestra y siniestra todo era ruina y horror. Y al frente, el cementerio. "Ay de mí" me dije a solas, "que estoy en medio de la muerte misma: porque aquí ya nunca habrá vida".

Pero casi al mismo instante, por entre el paño de mis lágrimas lo vi: era como manchita azulenca que surgía ahí entre el cráneo de un granadero muerto y el casco que quedó a su lado. De primera intención creí que era un andrajo; pero, era una flor. (Quien dice flor dice vida). He ahí, que en medio de la sombra de la muerte y la crueldad del invierno, se levantaba invicto el primer signo de la primavera. ¿De dónde que surgiera aquella flor en medio de las ruinas? ¿Por qué túnel misterioso se abrió paso hasta la superficie del suelo? Tuvo que ser por vía de milagro: milagro de la gracia de Dios...

Presencia del Espíritu Santo

Aquella flor se me tornó revelación, de la presencia tangible y real del Espíritu Santo. Ahí estaba El, en medio de la devastación y la ruina poniendo a su pueblo en marcha, aventándolo a un despertamiento espiritual cual jamás se había contemplado en estos países desde los tiempos de la Reforma. Ahí estaba igualmente la Biblia cobrando sus fueros de eternidad. El Libro Santo de dos milenios se tornaba ahora guía espiritual del cotidiano existir. A todos por igual nos asía la presencia divina: los campesinos, los nobles, los obreros de las fábricas, la gente de sociedad, los profesores —todos juntos— en rueda sacra, escuchando la lectura de la Palabra Santa. Aquello de concurrir al culto de adoración del domingo por la mañana cobraba sentido nuevo e inenarrable: ya no sería cuestión de rutina dominguera sería privilegio incomparable. La predicación de la Palabra, por igual capítulo, recobraba ya su prístina pureza del amanecer evangélico. Los milagros se tenían por cosa común y corriente, inclusive el de la multiplicación de los peces y los panes.

Un Testimonio

Todo esto no es lucubración de fantasía entusiasmada. Es informe de lo que está ocurriendo por ahí en estos mismos días. Dígalo si no este lugar de la carta de una correligionaria muy querida que nos escribía hace poco diciendo:

"Todas estas cosas que nos están ocurriendo que estamos experimentando en nuestro diario vivir con el Señor Resucitado, no son sino milagros que brillan por su efectividad aun en medio de su misterio. A modo de maravilla nos pastorea el Señor todos los días —ya individualmente a cada quien, ya colectivamente a toda su Iglesia—; ciertamente que nos sentimos transportados de la profundidad a la altura, y vice versa, de tal modo que en medio de nuestro gozo se nos detiene el aliento, de puro asombro. Y con razón, porque anda el Señor entre nosotros, ora enseñando de manera concreta y práctica, ora hablándonos por medio de realidades palpables, ora abriéndonos los ojos para distinguir y hacer a un lado todo lo vano y todo lo indigno. Lo que es más, El que todo lo puede, nos induce y encamina a ser valientes y a poner nuestra vida entera en las manos de su misericordia..."

CARTAS

Envía Donativo Para Seminario

Editor of P. R. Evangélico
Río Piedras, P. R.
Dear friends:

Congratulations, folks. I well remember the first issue of your periódico 45 years ago.

Dr. E. Raymond Hildreth and I married in 1906 and sailed to El Presbiteriano, so we enjoyed your paper for many years.

I enclose a small check ($75.00) to be sent to the Seminario Evangélico de Puerto Rico. Your articles about all religious advances certainly have helped both Puertoricans as well as us in U. S. A.

Dr. Hildreth died in 1946. I am enjoying this amazing Hotel in Florida. It is a good place for retired people.
Thanking you, I am sincerely,

Mrs. E. Raymond Hildreth
Ormond Hotel
Ormond Beach, Florida

Haga Usted lo Mismo

Después de haber leído la carta de la señora Hildreth, lo invito, amigo lector, a enviarnos su donativo para el edificio del Seminario.

Puede hacerlo por medio de su iglesia. Entusiasme a sus hermanos de congregación a enviarnos su óbolo para esta gran obra.

Consulte con su pastor. El le informará. Hágalo hoy.

Seminario Evangélico
Apartado 426
Río Piedras, P. R.

REVISTA
Puerto Rico Evangélico
Tel. 6-2411 — Apartado 744
Río Piedras, P. R.

PRE & FAMILIA

Por EMMA V. CINTRON

Importante

En la edición pasada publicamos una lista de las iglesias con sus respectivos pastores que no están recibiendo la revista. La seguiremos publicando. Le pedimos a los pastores y laicos de estas congregaciones que cooperen con nosotros nombrando un Agente que se encargue de ese trabajo. No podemos pedirles a personas no evangélicas que se subscriban mientras todos los evangélicos no estemos cooperando. Tenemos que empezar reconociendo lo nuestro. El primer pastor en responder a nuestra llamada ha sido el Rdo. Boanerges Gómez, de la Iglesia Bautista, que pastorea cuatro barrios de Canóvanas. El ha nombrado cuatro agentes y entre todos han conseguido 43 suscripciones. Gran ejemplo.

Visitas

Con mucha alegría recibimos la visita de nuestra oficina de los siguientes agentes: Sr. Pedro Díaz, de la IB de Hato Rey; Crisanto Rijos, de la IDC de Hato Tejas; Srta. Loída Díaz, de la IDC de San Juan; Sr. Máximo Torres, de la IEU de Las Piedras; Sr. Roberto Vélez Morales, de la IP de Caparra Terrace; Sr. Juan Acevedo Báez, de la ID de Buena Vista; y el Sr. Juan Cruz Santana de la ID de Villapalmeras. Invitamos a todos los Agentes a visitarnos en nuestras oficinas en el Seminario Evangélico en Río Piedras.

Nuevos Agentes

Le damos la bienvenida al Sr. Vicente Morales de la IM Hispana de Brooklyn que pastorea el Rdo. A. Cotto; a la Srta. Cecilia Lebrón que viene a sustituir a la Srta. Loída Díaz, de la ID de San Juan; al Sr. Pedro Díaz, que viene a sustituir al Rdo. Manuel Díaz Díaz, de la IB de Hato Rey; a la Sra. Margarita Colón, de la IB del Bo. Belén de Canóvanas; a la Srta. Doris Pérez, de la IB del Bo. Lomas de Canóvanas; al Sr. Nativo Pinto, de la IB del Bo. Peniel de Canóvanas; al Sr. Miguel Tolentino, de la IB del Bo. Guzmán Arriba de Canóvanas; al Sr. Venancio Fonseca, de la ID del Bo. Amelia en Cataño; y a la Sra. Doris Vázquez, de la ID de Cataño.

Hospitalizado

Se encuentra hospitalizado en la Clínica Mimiya el Sr. Humberto Acevedo García, hijo de nuestro Agente de la IM de Puerta de Tierra, Sr. Vidal Acevedo Lozada. Un pronto restablecimiento para él.

Nos Escribe

Desde Bridgeport, Connecticut, hemos recibido una atenta carta del Rdo. José Terrón solicitando suscripciones para su iglesia hispana en ese lugar. Muchas gracias por su cooperación, Rdo. Terrón.

Ofrecen una Cooperación

Nos han prometido su cooperación el Sr. Emmanuel Salomé de la Iglesia Evangélica Española del Bronx, el Sr. Víctor Pabón, de la IEU de Punta Santiago, Humacao; y el Rdo. Ismael Díaz Cardona, de la IEU de Guayanilla. A todos les hemos envíado muestras y material de promoción. ¿Qué dicen los demás?

HOSPITAL RYDER

Escuela Enfermeras Auxiliares Iniciará Curso

-

Se aceptan Solicitudes

El Hospital Ryder en Humacao anuncia que su Escuela de Enfermeras Auxiliares está reclutando candidatas para iniciar un nuevo curso próximamente.

Siendo el Hospital Ryder una de nuestras instituciones evangélicas que debemos respaldar contínuamente, sugerimos a los pastores y a los líderes laicos en las congregaciones, trasmitan esta invitación a las señoritas de sus iglesias que puedan estar interesadas en dedicarse a la lábor de enfermería auxiliar.

Las interesadas pueden obtener los formularios de admisión dirigiéndose al Hospital Ryder, Humacao, P. R. Se le requiere que sean graduadas de escuela superior.

Es el momento de cooperar con una gran institución que quiere ayudar a nuestra juventud a prepararse para servir a las necesidades de nuestro pueblo.

PUERTO RICO

OCTUBRE 1957

evangélico

Fotografía Isabel Beltrán

Retiro de los Jóvenes Bautistas

(Lea nuestra Portada Página 5)

Nota: Estos nombres son del clisé de la pág. 13 que se quedó sin poner. De izquierda a derecha: la señora John W. Wingert Srta. M. A. Rifer, la Sra. Arthur Heckman, la Srta. Elizabeth Reed; misionera en Puerto Rico por 40 años, la Srta. Lula Clippinger y el Rdo. Jorge Rivera.

SINTESIS

Por SAMUEL E. DE LA ROSA

 # Muy movida e interesante se espera que resulte la Cuarta Asamblea Anual del Concilio Evangélico que se celebrará en Santurce los días del 31 de octubre al 2de noviembre.

Tal y como informamos en nuestra columna del 10 de julio pasado, el Rdo. Miguel Angel Morales comenzó a trabajar en la Urbanización Villa Nevares para organizar una congregación de los Discípulos de Cristo.

 # La agrupación coral Heraldos Melódicos efectuó una gira evangelística con motivo de su cuarto aniversario. Visitó las iglesias presbiteriana de la Marina en Mayaguez, la metodista de Arecibo y la bautista de Puerto Nuevo.

Miriam Visot renunció la presidencia del Congreso de la Juventud Evangélica debido a que recibió una beca de la Universidad de Puerto Rico. Actualmente se encuentra en la Universidad de Minnesota cursando estudios para el grado de maestría en química.

 # En el aeropuerto saludamos al Rdo. Alvaro Santil, de la Iglesia Evangélica Dominicana quien iba en tránsito hacia Estados Unidos.

Desde Nueva York nos informan que el Rdo. Herminio L. Pérez continúa recluído en cama debido a una dolencia física. Oremos por él.

 # El nuevo presidente del Seminario Evangélico, Dr. Tomás Liggett se ha propuesto visitar las iglesias del país. Hace poco, estuvo por Guánica y grande fué la sorpresa del pastor de aquella congregación presbiteriana que para demostrar su satisfacción por la visita dijo en tono eufórico: "Venga, suba a mi casa y almuerce con nosotros, que aquí nunca habíamos recibido la visita del Presidente de nuestro Seminario".

El profesor José Aracelio Cardona, del Seminario expresó su deseo de revivir el Círculo Teológico. La idea es reunir un grupo de personas interesadas en conocer las corrientes teológicas que afectan nuestro mundo y discutir problemas religiosos.

 # Por acuerdo de su Junta de Publicación "Puerto Rico Evangélico", previa recomendación de su director el Rdo. Jorge Nehemías Cintrón, se publicará mensualmente por primera vez en 45 años. Los altos costos de producción y el bajo precio de suscripción motivan la decisión.

El Dr. Luis Adam Nazario es el nuevo presidente de la Junta de Directores del Hospital Evangélico. Dentro de poco se reiniciará la campaña del Hospital Evangélico para ampliar los fondos existentes que permitan adquirir el solar de 15,000 metros en Puerto Nuevo.

 # El profesor universitario Samuel Silva, bautista de Ponce, asistirá en Semana Santa a una reunión de la Junta Ejecutiva de la Federación Mundial de Estudiantes Cristianos que se celebrará en Londres.

Los universitarios evangélicos tuvieron varios actos especiales durante la semana del 29 de septiembre a 2 de octubre con motivo de su 21° aniversario.

 # Un comité especial dirige los destinos de la Fraternidad. Está integrado por Lydia Ortiz, Domingo Ramos, Peter Benilla Mildred Fernández y Myrta Rodríguez.

DIRECTORIO. Revista "Puerto Rico Evangélico" — Apartado 744, Río Piedras, Puerto Rico. Teléfono 6-2411. Director-Administrador: Jorge N. Cintrón. Secretaria: Emma V. Cintrón. Presidente, Junta de Publicación: Jesús M. Amaro, Guayama, P. R. — "Puerto Rico Evangélico" es el órgano oficial de las denominaciones evangélicas, Bautista, Discípulos de Cristo, Metodista, Presbiteriana, y Evangélica Unida de Puerto Rico. Se publica quincenalmente en los talleres de Puerto Rico Evangélico, Inc. Admitido como correspondencia de segunda clase en las oficinas del correo de Ponce, P. R., el día 10 de julio de 1912, de acuerdo con la ley del 3 de octubre de 1917. Afiliado al Concilio Evangélico de Puerto Rico. Precio de suscripción: en Puerto Rico y Estados Unidos, $1.50.

Año 46 — 10 de octubre de 1957 — Número 1236

UNA EXPLICACION

Informamos a nuestros suscriptores que la Junta de Publicación de PUERTO RICO EVANGELICO, en su última reunión, acordó publicar la revista una sola vez al mes, por el mismo precio de $1.50, aumentando el número de páginas.

A continuación reproducimos parte del editorial publicado en nuestra edición de julio 10 en el que se discutía este asunto.

"No sabemos cuanto tiempo más la revista Puerto Rico Evangélico podrá llegar a nuestros suscritores por el bajo precio de $1.50. Si nuestros lectores aprecian la labor q. se ha realizado por tantos compañeros en 45 años, comprenderán que se justifica todo sacrificio para que esta obra en vez de aminorarse se expanda. Para poder seguir sirviendo la revista por $1.50 tendremos que publicarla una sola vez al mes. Si el pueblo evangélico no quiere interrumpir esa larga tradición deberá aceptar un aumento en el precio de suscripción. Aún así tendremos que seguir gestionando subsidios adicionales para nuestra revista."

Después de considerar lo del aumento de la suscripción se resolvió que si se aumentaba el precio, los suscriptores de ingresos bajos no podrían pagarla. Por eso lo más acertado fué, por el momento, dejarla al mismo precio. publicándola una sola vez al mes con más páginas.

La Junta de Publicación de Puerto Rico Evangélico está haciendo todo lo posible por resolver el problema financiero de la Revista. Cada suscritor puede ayudarnos pagando puntualmente su suscripción y esforzándose para que PUERTO RICO EVANGELICO, pueda llegar a miles de hogares llevando el mensaje del Evangelio.

La revista ha podido sobrevivir tantos años a tan bajo precio gracias a la cooperación de muchos agentes que con sacrificio y esfuerzo mantienen sus cuentas al día. Aún así tenemos que usar las ganancias comerciales de la imprenta, el subsidio de las misiones, las rentas del edificio y los anuncios. Todo ese esfuerzo para no aumentar el precio de suscripción. Apesar de eso, aún hay 40 iglesias en nuestra isla que no reciben un solo ejemplar de la revista.

Estamos seguros que la decisión de la Junta de Publicación ha sido la mejor dentro de las circunstancias. Su suscripción le costará solamente $1.50. Al pregón se seguirá vendiendo a diez centavos solamente hasta diciembre. Desde enero en adelante costará quince centavos el número suelto. De modo que les recomendamos a todos que se suscriban, ya que así les saldrá más barato.

Si nuestros lectores cooperan pronto tendremos una revista como la que todos deseamos. PUERTO RICO EVANGELICO es nuestra revista. Después de 45 años de servicio al pueblo evangélico, merece todo nuestro respaldo moral y económico.

A todos los pastores, agentes y suscritores que han colaborado tan desinteresadamente con la revista durante todo el año les expresamos nuestro sincero agradecimiento.

Invitamos a aquellos que aún no se han unido a nosotros en este noble ministerio que lo hagan al comenzar el nuevo año. Queremos servirles. Les sugerimos que nos escriban o que vengan a nuestra oficina en el Seminario Evangélico, donde les atenderemos con mucho gusto.

A unos y a otros les pedimos vuestras oraciones y vuestra cooperación más decidida.

Jorge R. Cintrón

EL SECRETO DE UN PROFETA

Por MARGARITA WEBBER

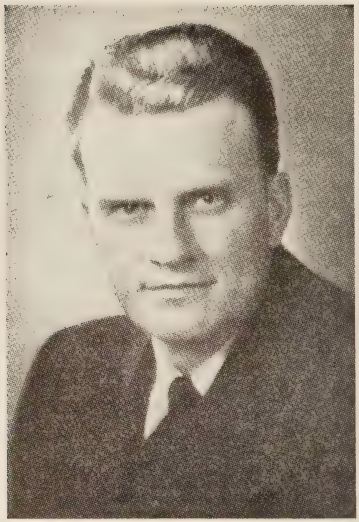

BILLY GRAHAM

El que en mi cree, las obras que yo hago también él las hará; y mayores que estas hará, para que el Padre sea glorificado en el Hijo. Juan 14:13.

Lo que nos parece fantasía se vuelve realidad, visible, tangible, verdad probada. Los discípulos del Señor están haciendo obras en mayor escala que las que hizo El que así profetizó.

¿Cuál será este cumplimiento de la promesa del Señor en la actualidad?

Corrientes vivas, miles de almas que fluyen al atardecer hacia el vasto recinto llamado Madison Square Garden de la gran urbe de Nueva York, impulsadas por la devoción al Eterno Dios y ávidas de poseer más de las riquezas inescrutables de Su Palabra, o de acompañar a algún amigo o pariente hacia la fuente de vida; atraídas algunas olas por la novedad de un acontecimiento hasta hoy inigualable; llevadas otras por un esfuerzo desesperado de agarrarse de algo que las mantenga aflote en la tempestad de estos días; todas movidas por el profundo movimiento de la intercesión de los santos a favor de los perdidos.

2500 Voces

Después que el leve vaivén del multicolor humano en su llegada cambia aquel enorme vacío en un mar pulfondo y hacia un extremo brotes de melodía. Las manos del director del canto, del organista y del pianista, sante, empieza a burbujear desde su y de un sinúmero de adiestrados en el sistema de altoparlantes comiensan a unir las 2,500 voces del coro en conmovedoras armonías, "Loores Dad a Cristo el Rey" "En Jesucristo, Mártir de Paz", y otros himnos que cada vez más aseguran su justificada prioridad en la lista de los predilectos. Se oyen, además, las nuevas expresiones de alabanza nacidas de corazones de los salvados contemporaneos.

Ahora la inmensa muchedumbre se hace uno con el coro y parece que el mismo cielo reverbera con el sonido. Se pone plácido aquel mar de seres. El silencio desciende y reina. En la invocación la Divina Presencia se reconoce y Su favor se suplica en manifestación del poder redentor.

Semana de Adolescentes

La cuarta noche de la "Semana de Adolesentes", como las anteriores, da lugar al testimonio de Jóvenes que han experimentado la nueva vida en Cristo: de uno, quien antes andaba en mala compañía camino a la destrucción; de una muchacha de segundo año de escuela superior, de hogar cristiano; de un colegial cuyo padre alcohólico se suicidó. Otros jóvenes ofrecen sus talentos a la gloria de su Creador, un trío de trompetistas, acompañados al piano por su hermana, tocan "¡A la Batalla! ¡A la victoria!" y tres señoritas de apellido Blanco y de vestido igual, cantan, "En el monte Calvario estaba una cruz."

Los próximos quince minutos del servicio se grabaron para el programa dominical. "La Hora de Decisión" que se transmite a través de la nación. Luego se lee La Palabra de Dios en la primera epístola a Timoteo, resaltándose 5:22, "Conservate en limpieza".

De nuevo pasa por la multitud el susurro de movimiento y sonido al aparecer los ujieres para recibir las ofrendas que sostienen estos magnos negocios del Rey, sin beneficios especiales para el evangelista y su cuerpo de ayudantes.

Toca por fin la participación de la figura que Dios ha llamado a encabezar este avivamiento transcendental. Durante gran parte del servicio se ha mantenido con la cabeza inclinada, clamando a Dios por aquellas almas que próximamente han de venir a Jesús por la palabra dada a través de sí mismo. Ahora erguido, animado, una Biblia muy usada abierta en la mano izquierda, se dirige en

palabras sencillas, directas a la concurrencia atenta. "Tu alma tiene ojos y oídos al igual que tu cuerpo. A través de éstos Dios quiere revelarte Su amor, y se revelará a aquel que está dispuesto a ver y escuchar". Después de un momento de oración silenciosa, luego hablada, Billy Graham hace resaltar la necesidad premiante de sus miles de oyentes como si estuviera hablando a una sola persona. Por la Biblia hace que uno reconozca sus faltas; por la Biblia señala los pasos a darse hacia el plan perfecto de Dios para cada ser en particular.

El Tema de la Juventud

Esta noche se declara justificado en abordar el tema número uno de la juventud, sin temor a la crítica de muchos que sostienen que no conviene tratar desde el púlpito los problemas de la amistad entre el hombre y la mujer, el noviazgo y el matrimonio. "Si Dios en Su Palabra no guarda silencio sobre este asunto, porqué dejan los padres cristianos y pastores que la juventud oiga ideas y opiniones de todos lados y en todo sitio menos en la iglesia?" Con hermosura y claridad expone el diseño del Creador, los peligros de no hacerle caso, y su alta realización o restauración posible únicamente en las vidas poseídas por Cristo, y finalmente la invitación de aceptar Su dominio.

Acatando la súplica del evangelista de mantener cerrados los ojos en oración, uno aún puede sentir deslizar corrientes humanas de todas partes de este mar de gentes hacia el amplio espacio al pie del púlpito. Al abrir los ojos lo ve completamente lleno. Cada uno que ha venido inquiriendo sobre el perdón, la victoria sobre el pecado y la salvación eterna, al ir saliendo del santuario encuentra a su lado un amigo, quien se dirige a él cortesmente. Cómo apareció allí en ese momento el buscador no se da cuenta. Juntos van al auditorio debajo del anfiteatro.

Se Distribuye Literatura

A todos estos concurrentes se reparten ayudas impresas incluyendo una copia del Evangelio de Juan y se dan breves instrucciones sobre el Camino de la Vida, tan específicas como si fuera para decirle a una persona como llegar a la calle tal, número tal, de una ciudad en particular. Luego se entablan en ese lugar espacioso alrededor de seiscientos a mil o más conversaciones intimas entre cada buscador de la paz espiritual y su amigo-consejero. Aquí se destaca la labor del laico unida al Espíritu Santo para orientar este peregrino perdido de acuerdo con su necesidad particular. Este equipo de consejeros, por todos unos tres mil, fueron adiestrados para esta tarea delicada en un curso bíblico especial de 2 horas semanales por 10 semanas. El consejero apunta en una forma preparada para este fin la información necesaria para mantener contacto con el buscador. Procura llevarlo a aceptar a Cristo como Salvador, si este se muestra listo a dar este paso. En la carta que el recién convertido o el buscador recibe más tarde de este consejero y en el curso de correspondencia de la Asociación Evangelística de Billy Graham encuentra alimento para nutrir su fe naciente, o para ayudarle a extender su mano y aceptar a Jesús, el Pan de Vida.

Esta primera consulta no se prolonga, pero sí la labor de algunos consejeros puede durar hasta la madrugada, mientras reciben llamadas telefónicas de aquellas personas que han visto el programa televisado, ("Impacto" 11:30 P. M.). Almas en naúfrago, viendo de lejos por este programa corto del testimonio de recién convertidos la posibilidad de su rescate, claman en la noche por la palabra de aliento y orientación.

Personas de todas las naciones y de todas las condiciones han respondido al llamamiento dado noche tras noche por 16 semanas consecutivas. Muchas de estas son conocidas nacional o mundialmente en la política, los deportes, el comercio, o la radio, el cine, la televisión. Raras veces se presentan públicamente porque como dice Billy Graham, "Al pie de la cruz no existen personajes grandes, sólo hombres y mujeres que necesitan el Salvador."

"Esta Cruzada, toda la oración, todos los planes, todo el dinero y el trabajo tiene un solo fin: que los hombres vengan a relacionarse con Dios como sus hijos perdonados por Cristo... El momento que tú estás listo a entregar tu voluntad a Cristo el Espíritu de Dios entra en tu vida y tú estás transformado moralmente Tu vienes a ser una creación nueva en Cristo... ¿Cuándo debe suceder este encuentro? Ahora. La Biblia dice: "Escogeos hoy a quien serviréis". No tardes. Da tu vida a Cristo. Ven a El para ese compañerismo que anhela tu corazón.... Ven ahora. Haz tu decisión por Cristo."

Plenamente convencido de que todo poder es de Dios Billy Graham es un hombre humilde a pesar de la publicidad que recibe. Dijo él en la ocasión del servicio celebrado en Yan-Kee Stadium, el 20 de julio de 1957. "Ninguna persona, ningún programa, ninguna organización hubiese podido lograr los resultados que hemos visto en estas semanas recién pasadas. El secreto de esta Cruzada es el poder del Espíritu de Dios obrando en contestación a las oraciones de millones de Su pueblo alrededor del mundo. Parece que Dios ha puesto sobre el corazón de La Iglesia una carga a fin de que un despertamiento espiritual pudiera conmover el mundo, empezando en la ciudad estratégica de Nueva York. La oración global ha sostenido la Cruzada aquí. Los cristianos se han unido en un programa de oración sin precedente."

NUESTRA PORTADA

Traemos a nuestra portada un grupo de jóvenes bautistas reunidos en la Academia Bautista en Barranquitas en uno de sus retiros de verano, esta vez dirigido por el reverendo José D. Camacho.

La foto recoge un momento en la hora vespertina de las devociones en la cancha de aquella institución. Así, cada tarde de aquella semana era ocasión propicia para la meditación.

Bajo el lema "Mora En Mi Ser, Oh Cristo" e inspirados en aquellas palabras: "Perdona nuestra iniquidad y nuestro pecado y poseenos" los jóvenes bautistas participaron en una semana de actividades de intensa educación cristiana.

La facultad estuvo integrada por las señoritas Ruth Maldonado, Petra Urbina, Julita Rivera, la señora Lydia

(Pasa a la página 21)

25 - 27 de enero

BILLY GRAHAM VIENE

Por FLORENTINO SANTANA

Billy Graham es un hombre grande, ¡grandísimo! Habiendo salido éste servidor en una jira evangelística por Cuba y Nueva York, con los Heraldos Melódicos, nos propusimos dedicar una noche a visitarlo en su campaña.

El ojo observador desnudo no puede añadir más a lo que los compañeros han dicho en cuanto a sus previas visitas allí. Pero decidí hacer mi buena parte para verle la cara al más grande evangelista de nuestra época. Consulté a varios amigos y me encontré con el Dr. Jesse M. Bader quien es director de Evangelismo entre los Discípulo de Cristo. El me presentó ante Grady Wilson y ésta a su vez se comprometió a presentarme a Billy Graham. Es la primera vez que he invocado el honor de ser Presidente del Concilio Evangélico de P: R. Ese me fué como pasaporte americano. Vinieron saludos, sonrisas, apretones de manos, preguntas, y busca de cámaras fotográficas.

Billy llegó como a las siete y veinte minutos. Apenas faltaban diez escasos minutos para empelar la reunión. Cuando entró lo ví de lejos pero se me indicó que iba a tener sus momentos de oración. Grady Wilson me señaló la conveniencia de dejar la entrevista para luego del servicio. Accedí y fuí invitado a subir a la plataforma. Allí me sentí como Saúl entre los profetas.

Al rato entró el hombre y me estrechó la mano el primero. Fué una prioridad que realmente me gustó. Algunos han indicado que al este hombre eestrecharles la mano se han estremecido y yo no lo dudo, pero Pobre de mi que físicamente no sentí cosa alguna! Espiritualmente entré en la idea que estaba frente a un hombre llamado de Dios y que bien se le había llamado el profeta del siglo veinte. Dí gracias al Señor que me había ofrecido tan sin igual oportunidad.

Allí se cantó con entusiasmo. El Coro de mil quinientas voces fué sublime. Berverley Shea nos transportó al cielo. La ofrenda se recogió en menos tiempo que el que toman las diaconisas de mi Iglesia en hacerlo. Todo eso fué ante un enorme gentío de mas de 16 mi personas.

Cuando menos lo esperaba Cliff Barrow anunció que estaba en la plataforma el hermano Forentino Santana de Puerto Rico y entonces hubo una ovación espeluznante que me aturdió y no sabía que hacer. De veras que me dió temor pues fué cosa que no esperaba y medió "temblusco" me levanté y saludé con la cabeza.

Los "Heraldos", tanto como el grupo de jóvenes "Discípulos" que iban hacia Indianapolis, fueron sorprendidos al igual que yo, pues ninguno sabía siquiera que yo estaba en la plataforma.

El llamamiento a confesión de fe fué imponentemente sencillo. Pasaron alrededor de 600 almas. Unos serios, otros de manera festiva y otros muy llorosos y compungidos. Ese servicio fué singular. Al terminar, el grupo de latinos se cruzaban en saludos y abrazos y fué entonces que hablé personalmente con el hombre. Billy Graham es un hombre sencillo, sencíllísimo y ese solo hace a uno tener deseos de posternarse y pedirle al Señor que le haga igual a él.

Habíamos muchos predicadores puertorriqueños. El fotógrafo nos retrató y he ahí la foto. Billy está con nosotros los días 25, 26 y 27 de enero del próximo año y allí confirmaremos con nuestra propia experiencia lo que hace tiempo se viene diciendo de boca en boca.

ORAR ES PODER

Por el Dr. ALEXIS CARRELL

El Testimonio de un Científico

Quien forma el hábito de la oración sincera, experimenta luego cambio profundo y notorio en su vida. La oración imprime indeleble en nuestros actos y en nuestro porte. Un aire apacible, un semblante sereno,, un continente reposado son manifestaciones exteriores de la paz que infunde la oración en aquellos cuya vida enriquece. Enciende ella en lo interior del alma luz iluminadora. El hombre se ve a sí propio. Advierte sus egoismos, su vanidad, sus recelos, su codicia, sus yerros. Adquiere un sentido de responsabilidad moral. Se hace intelectualmente humilde. Emprende de esta manera la jornada que lleva a las almas hacia la gracia.

Fuerza que Actúa

La plegaria es fuerza que actúa en el ser humano tan real y efectivamente como la gravedad en la tierra. Durante mi carrera de médico, me ha tocado ver hombres que, después de haber fallado en ellos la terapéutica, vencían la enfermedad y dominaban la melancolía merced al sereno esfuerzo de la oración. Es ésta la única fuerza del mundo que parece sobreponerse a las llamadas "leyes naturales". En los casos en que se manifiesta de modo súbito y dramático, la gente exclama: "milagro". Hay, empero, otro milagro, escondido, silencioso, constante: el que ocurre día a día, hora a hora, en el corazón de los que hallaron en la plegaria manantial perenne de fortaleza.

Muchos son los que ven solamente en el acto de orar la repetición rutinaria de unas mismas palabras. Según otros, la oración es refugio de ánimos apocados, o súplica pueril, enderezada a implorar bienes materiales. Pensar de esta suerte es desestimar la oración; equivale a proceder como lo haría quien, al definir la lluvia, dijese que es agua que baja de las nubes para llenar los carcos donde se bañan los pajarillos. Propiamente considerado, el acto de orar es actividad perfecta, e indispensable al completo desenvolvimiento de nuestra personalidad. Orar es llegar a la integración más elevada de las facultades superiores del ser humano. Sólo mediante la oración consumamos esa armoniosa correspondencia entre el cuerpo, el alma y el pensamiento de la cual deriva nuestra flaca naturaleza inconmovible fortitud.

"Pedid y se os dará" es afirmación cuya verdad ha comprobado la experiencia humana. Cierto, podrá suceder que las preces no reanimen el cuerpecito inanimado del niño; que no alivien el padecimiento humano. Esto no obstante, la oración lleva siempre en sí, como el radio, manantial de luminosa inmanente energía.

La Fuente Infinita

¿En qué forma se nos comunica, al orar, fuerza tan poderosa y tan dinámica? Para responder a esta pregunta (cuyo contenido cae, por de contado, fuera de los dominios de la ciencia), debe empezarse por poner de manifiesto que toda oración revela siempre un mismo, idéntico motivo. En el hosanna triunfal de majestuoso oratorio, de igual manera que en la súplica tosca del salvaje que pide a sus divinidades buena suerte en la cacería, hallamos manifiesta una verdad: el hombre trata de acrecentar sus limitadas fuerzas implorando a la Fuente Infinita de toda energía. Al orar nos unimos a la Fuerza Inextinguible que alienta en el universo y que lo rige; le pedimos que nos conceda una partícula de su poderío que sea proporcionada a nuestra necesidad. El solo acto de suplicar así conforta nuestra debilidad; nos hace sentirnos aliviados y fortalecidos.

Mas no acudamos nunca a Dios en busca de la satisfacción de un antojo. La oración que más fortalece no es aquella con la cual pedimos mercedes, sino la que implora de Dios la gracia de la unión con El. Hemos de ver en la oración ejercicio que nos hace sentir en nosotros la presencia de Dios.

Sucedió una vez en cierto pueblo que, ya a punto de cerrar la iglesia, hallasen en el último ban-

co a un anciano campesino que estaba allí solo, como sin darse cuenta de nada. "¿Qué esperas?", le preguntaron. "Estoy viendo a Dios, y El me está viendo a mí", fué su repuesta.

El hombre cuando ora, no lo hace únicamente para pedirle a Dios que se acuerde de él: ora porque siente que la criatura humana debe acordarse de su Creador.

¿Cómo definir la oración? Es ella esfuerzo del mortal por elevarse hacia Dios; es anhelo de comunicación con ese ser invisible, creador de todas las cosas, en el cual residen en grado sumo y perfecto el poder, la sabiduría, la verdad, el bien, la belleza; que es padre y redentor de todos los hombres. Ese ser, objeto y término de la plegaria, permanece siempre inaccesible a la inteligencia humana; que tanto ella como la palabra intentarían en vano conocer a Dios o explicarlo.

Sabemos, con todo, que siempre que nos acerquemos a El en alas de súplica ferviente experimentaremos, así en lo físico como en lo moral, favorable mudanza. Nunca podrá ocurrir que quien ora, siquiera sea por unos instantes, de sacar algún fruto de ello. "Todo el que ora aprende algo al orar", dijo Emerson.

Y podemos orar donde quiera: al andar por la calle o al ir en el tren; en el taller, en la oficina, en la escuela; en medio de la multitud o en la soledad de nuestro aposento o en la iglesia. No hay lugar ni circunstancia que no se presten a la oración.

"Piensa en Dios más a menudo de lo que respiras", aconseja Epicteto. Para que moldee nuestra personalidad, la oración ha de ser habitual. Orar al levantarnos y conducirnos luego durante el resto del día como paganos, carece de sentido. Plegaria ha de ser también la vida misma; y lo es, cuando es ordenada.

Las mejores plegarias se asemejan a las no estudiadas palabras de los amantes privilegiados: dicen siempre sustancialmente lo mismo, y nunca son enteramente iguales. No a todos nos será dado con la creativa facilidad de expresión de una Santa Teresa o de un San Bernardo, almas elegidas que volcaban su fervor en palabras de misteriosa belleza. Afortunadamente, tampoco nos es indispensable poseer su elocuencia; Dios reconoce y acoge nuestro más leve movimiento de piedad. Aun cuando seamos torpes al expresarnos; aunque nuestros labios se hallen aun manchados, ni una sola sílaba de nuestras preces dejará de serle acepta a Aquél que al oírlas, derramará en nosotros los dones de su misericordia.

Hoy como nunca debe ser la oración vínculo entre hombres y naciones. El no haberle concedido al sentimiento religioso la importancia debida, ha puesto al mundo al borde de la catástrofe. Hemos descuidado miserablemente el manantial más profundo y rico de cuantos pueden darnos perfección y energía. El alma humana, desconocida olvidada, ha de afirmar de nuevo sus derechos. Porque, si la generalidad de las gentes vuelve a reconocer el poder de la oración y a emplearlo; si el espíritu proclama sus aspiraciones con claridad y entereza, aún habrá esperanza de que sea escuchada y atendida la oración que elevemos a lo Alto para implorar que haya en el mundo favorable mudanza.

Celebran Día de la Reforma En Juncos

La Asamblea de Iglesias Bautistas del Distrito Centro llevará a cabo un solemne acto público en la Plaza de Juncos con motivo de la celebración del Día de la Reforma.
Una concentración de las congregaciones bautistas de este distrito se dará cita el 31 de octubre en Juncos, y será el predicador de esta ocasión el Rvdo. Luis Mercado. Este acto estará amenizado por el Coro de laIglesia Bautista de Caguas y la Banda Bautista de Carolina.

Rdo. Arturo Olivieri Millán

Rdo. John W. Frye

Discípulos de Cristo

Predica en la Isla Evangelista Nacional

El Rdo. John W. Frye, evangelista nacional de los Discípulos de Cristo, estará en Puerto Rico del 20 de octubre al 20 de diciembre para dirigir una serie de campañas de visitación evangelística entre las iglesias Discípulo de Cristo de la isla. Las iglesias escogidas como centro para las campañas son las de Corozal, Naranjito, Ciales, Calle de Comerío de Bamón, Guaynabo, San Juan, Vega Alta, Cataño, y Candelaria.

Como evangelista nacional el Rdo. John Frye trabaja en el departamento de evangelismo y desarrollo eclesiástico (church development) de la United Christian Missionary Society, que es una junta internacional que administra la obra de educación cristiana y misiones de las iglesias Discípulos de Cristo.

El Rdo. Frye ha tenido más de 35 años de experiencia como ministro. Por espacio de 23 años tenía pastorados en el estado de Michigan. Además de sus deberes pastorales, servía en la facultad de conferencias para jóvenes y adultos y en escuelas para preparar líderes laicos. Empezó su trabajo con la United Society como evangelista en el sur durante la Cruzada Por Un Mundo Cristiano de 1946 a 1951. Después, aceptó el puesto de evangelista nacional.

DIRECTIVA de la UNION de JOVENES BAUTISTAS DE PUERTO RICO

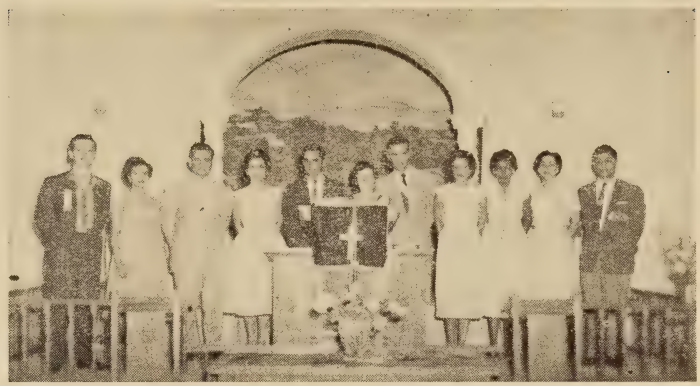

Wilmer Silva, una joven no indentificada, Jorge Brugueras, tesorero; Hilda Elena García, secretaria; Rdo. Angel L. Gutiérrez, Presidente; Carmen Torres, secretaria de actas; Luis A. Navarro, Aida Sánchez, María Petra Félix, Tharsis Colón, Ausente: Pedro Giovanetti, vicepresidente.

CLASE DE 1957 ESCUELA DE ENFERMERAS HOSPITAL PRESBITERIANO, SAN JUAN, P. R.

La clase de 1957 de la Escuela de Enfermeras del Hospital Presbiteriano integradas por 24 graduadas. Los actos de graduación se efectuaron en el Anfiteatro de Estudios Generales de la Universidad. Pronunció el discurso de graduación el señor Samuel de la Rosa.

El Dr.: Angel M. Mattos dirigiendo el Coro de Bayamón

Coro de Bayamón Ofrece Conciertos En Varias Instituciones de Nueva York

Por Luis Rosario Nieves

EL CORO DE BAYAMON, perteneciente a la Iglesia Evangélica Unida Luterana Sión, de la Calle Comerío, en Bayamón, que pastorea el Rdo. César Cotto, sale en Jira Artística para la ciudad de Nueva York, el 10 de octubre próximo. Allí ofrecerá una serie de conciertos en los siguientes sitios: Brooklyn Academy of Music, Hunter College, Benjamin Franklin High School, Iglesia Unida del Bronx, Broadway Temple y Hunts Point Palace. Además de esos conciertos formales, habrá de cantar durante los servicios religiosos de algunas iglesias en el domingo que pasen en Nueva York. También, y por invitación del Alcalde de Nueva York, el Hon. Wagner, cantará en el Municipio de la ciudad (City Hall), y probablemente en otros sitios más de interés público.

Auspician dichos conciertos las siguientes entidades de la urbe neoyorquina: Iglesia Bautista del Calvario, cuyo pastor es el Rdo. Rubén Darío Colón; Iglesia Luterana Sión, cuyo pastor es el Rdo. Antonio Contreras; Iglesia Unida del Bronx, cuyo pastor es el Rdo. Miloslav Baloun; Iglesia del Buen Vecino, cuyo pastor es el Rdo. Rafael Cotto; La Washington Heights Ministerial Association (a la cual pertenece el Rdo. Herminio L. Pérez) y la Asociación de Damas Evangélicas de Habla Hispana, de dicha ciudad.

Hay un Comité en Nueva York que ha hecho la promoción de esta jira artística. Este comité ha estado trabajando muy activamente. Gracias a su encomiable y efectiva labor, esta serie de conciertos será un verdadero éxito artístico y sus redundancias, no hay duda, serán para bien de nuestro Puerto Rico, y en particular para nuestros compatriotas residentes en la gran urbe. Integran dicho Comité conocidos líderes del mundo evangélico en Nueva York: Solesnir Irma Rivera, Presidenta; Gilberto Falcón, Secretario; Jesús Ramos, Raph Rosa y los Rdos. Herminio L. Pérez, Rubén Darío Colón, Antonio Contreras, Miguel A. Morales, Miloslav Baloun, Rafael Cotto y José Erazo.

Este viaje del CORO DE BAYAMON ha sido posible gracias a las gestiones del Comité de Promoción de Nueva York y a la labor incesante de un grupo de personas de Bayamón y otros pueblos que han estado trabajando arduamente día y noche por varios meses; al respaldo de varias firmas comerciales, agencias e instituciones cívicas; a la generosa cooperación de amigos y admiradores del CORO y a la apreciada contribu-

(Continúa en la página 21)

Doña Carmen Ortiz Delgado

Una Cristiana Fiel

Por EMMA V. CINTRON

Doña Carmen Ortiz Delgado, miembro fiel de la Iglesia Metodista de Maunabo, es ejemplo de una verdadera critiana. Su hogar es el hogar de todos los maunabeños; tanto católicos como protestantes. Allí se siente la presencia de Dios. La bondad y la hospitalidad de ella la conocen muchos evangélicos en Puerto Rico.

Dueña de Hotel

Doña Carmen era la dueña del único hotel que por muchos años existió en Maunabo, el cual, según nos cuentan, tenía fama por su buenas comidas y por la hospitalidad de su dueña. Ella trataba a sus huéspedes como hijos. De allí que, apesar de que en su matrimonio nunca tuvo hijos propios, hoy día cuenta con una legión de "hijos y nietos", tanto en Puerto Rico como en Estados Unidos. Según ella misma relatara, dejó el negocio del hotel para servir mejor a su Dios, que tanto ella ama, ya que con su negocio se veía privada muchas veces de ir a su iglesia.

Sra. María Baduí

Entre sus muchos hijos espirituales queremos hacer mención de la Sra. María Baduí Vda. de Navarro, líder de la Sociedad Femenil de servicio Cristiano y principal de escuela en Maunabo. Doña Mary, al igual que dos Isaías Perales, doña Carmen Morales, don Nicolás González, doña América Ortiz, Carmen Ortiz y muchos otros, forma parte de esa consagrada iglesia en donde realmente se siente la presencia de Dios. Fué una verdadera experiencia cristiana adorar junto a estos buenos hermanos de Maunabo.

Hogar Cristiano

Doña Carmen con su bondad y su dulzura, su hospitalidad y su cariño se ha convertido en un símbolo de amor en aquel simpático pueblecito de Maunabo.

Pudimos apreciar lo que vale ella en Maunabo cuando estando nosotros en su casa enfermó de cuidado. Todos fueron a su hogar desde el alcalde hasta el más humilde de sus compueblanos. Allí conocimos tanto los funcionarios públicos de aquel pueblo, como la Presidenta de las Hijas Católicas de María. Todos eran sus hermanos y se preocupaban por ella. Unos querían servirle. Otros querían leerle la Biblia y cantarle himnos. No la dejaban sola en ningún momento. Tanto que recuerdo muy bien cuando le dije: "Qué bueno es enfermarse así." En medio de su dolor sonrió y me dijo: "Yo los quiero mucho a todos, si son mis hijos."

El'a acostumbra tener sus devociones al levantarse y al acostarse. Oirla hablar de Dios es lo más interesante de todo. Su fe es contagiosa. En ese hogar está Cristo en todo momento. Es un remanso de paz donde muchos van en busca de ayuda espiritual seguros de encontrarla.

Primer Pastor

Doña Carmen nos hab'a con mucho cariño de su primer pastor, el Rdo. Jorge Richardson, hoy ministro jubilado de la Iglesia Metodista, y a quien ella considera su padre espiritual. También recuerda con mucha alegría a todos los ministros que han pasado por Maunabo, a quienes ella llama sus "hijos". Entre otros mencionamos a los Rdos. Leonardo Molinary Laboy (con el Señor) José T. Nieves (con el Señor), José Seguí, Rafael Boissén, Pedro T. Méndez, Luis Maldonado, Nazario Santiago y el actual pastor Rdo. William Nieto.

Viaje a Nueva York

Prueba de cariño que le profesan los maunabeños a doña Carmen está el hecho de que con motivo de su reciente viaje a Nueva York muchos fueron los que la siguieron

(Continúa en la página 21)

De izquierda a derecha: La Srta. Lula Clippinger; una trabajadora social no identificada; el Rdo. Jorge Rivera, la Sra. Arthur Heckman, la Sra. John Wingert y la Srta. Elizabeth Reed.

En Franklyn, Pennsylvania

DIRIGEN LABOR EVANGELICA ENTRE OBREROS BORICUAS

Por DOMINGO LEBRON

Es bueno que el mundo evangélico de Puerto Rico conozca la obra de evangelización que se está haciendo en cierta parte de los Estados Unidos entre los trabajadores puertorriqueños. He sido afortunado en ser testigo de esta obra, la más sin igual, que lleva a cabo con efectos y resultados preciosos, una pequeña iglesia "Evangélica Hermanos Unidos" en las comunidades del condado de Franklin, estado de Pennsylvania.

El condado de Franklin es un lugar agrícola y fructífero a donde vienen todos los años centenares de puertorriqueños a trabajar, recogiendo frutos durante las cosechas, desde las cerezas en la primavera, hasta las manzanas en el otoño. El centro y sede de este condado es la pequeña y simpática ciudad de Chambersburg, situada a unas 52 millas suroeste de la capital estatal, Harrisburg, y 25 millas del famoso pueblo de Gettysburg.

Allí fuí enviado por vez primera hace cuatro años, por mi pastor el Rdo. Jorge Rivera, de la iglesia Metodista "Grace" de la ciudad de Nueva York, como predicador laico. Desde entonces, mi entusiasmo por la sinceridad y por el amor cristiano de estos buenos hermanos ha sido aumentando, como también mi admiración por la directora de esta hermosa obra.

El comité de trabajadores transeuntes ("Migrant Worker") de la iglesia "SALEM EVANGELICAL UNITED BRETHEN" lo encabeza la Sra. Arthur Heckman. Ningún puertorriqueño que haya trabajado en el condado de Franklin ha regresado a Puerto Rico sin antes haber conocido a esta buena señora. Tampoco trabaja un puertorriqueño en el condado un mes sin que la Sra. Heckman lo llame correctamente por su primer nombre. Yo no puedo, ni trataré de explicarme, la razón por este cariño sincero y genuino. Estas son cosas que vienen de Dios. Doña Inés M. de Muñoz Marín, enterada del bien que Mrs. Heckman hace a los puertorriqueños, dice: "Los puertorriqueños, a fuerza de ser buenos, Dios siempre nos ampara un angel, y Mrs. Heckman es ese angel".

Todo esto puede apreciarse mejor si sabemos que Mrs. Herkman no habla nuestro idioma. En sus visitas a los campamentos de los trabajadores es acompañada de un intérprete, casi siempre, el predicador del próximo domingo. Sin embargo, esto en vez de ser barrera, le asienta con muchí-

sima gracia. Cuando al saludar los muchachos (ella los llama "my boys") les extiende una mano afectuosa al mismo tiempo que dice en su español: "Oh, buenos dias", ¿Cómo estás, José ¿mucho trabajo, si? Los hombres rien y contestan, "Bien, bien". Luego reparte tratados y otra literatura religiosa; saca su botiquín donde lleva toda clase de medicinas para casos de emergencia, desde dolor de cabeza hasta el bengué para dolores reumáticos. Donde hay familias completas, también hay paletitas de dulce para los niños.

Anunciamos nuestro servicio para el próximo domingo; "A ver las manos de los que desean venir". Se levantan las manos, ella hace apuntes. "Dígale que esten listos a las 6:45 P. M. Mandaremos tres autos a buscarlos". Esta visita típica, termina con una oración que todos oyen reverentemente con la cabeza baja. Esta rutina dura dos o tres días antes del servicio del domingo. Con la excepción, de que es muy posible que demos dos servicios en dos campamentos antes del domingo. Estos se dan por la tarde.

Después que ella termina sus quehaceres domésticos, (es muy buena ama de casa y mantiene un hogar inmaculadamente limpio) y luego que ha hecho unas cuantas llamadas telefónicas, nos ponemos en marcha, camino a uno de los campamentos donde los hombres ya nos esperaban. Esta vez guía el auto el Sr. Heckman, y ella, aliviada de ese trabajo que ha estado haciendo todo el día, se distrae preparando el programa para el domingo.

Por fín llegamos a nuestro destino; ahora nos acompaña otra trabadora incansable del comité y amiga íntima de la Sra. Heckman. Es la Señora Wingert (Mrs. John W. Wingert). Nos adelantamos y avisamos a los hombres que nos acompañan dos damas, y ellos se apresuran a ponerse camisas y a arreglar un poco sus camas que estaban un poco revueltas.

Entra Mrs. Heckman y se aperciba la alegría de los hombres al verla. Ella se dirige inmediatamente a aquellos que conoce, saludándoles y llamándoles por su nombre: "¿Como estás, Francisco?". y luego nos dice en inglés, Pregúntele como está su esposa en Puerto Rico. El año pasado se fué antes de la temporada porque ella estaba enferma".

Mientras tanto, la Sra. Wingert está repartiendo himnarios, y los señores Heckman y Wingert (él también está con nosotros) están desmontando el órgano de pedales.

"Pregúnteles si está bien que demos el servicio", nos dice Mrs. Heckman; pregunta que es todo cortesía, por cuanto hemos recibido el permiso de antemano.

Los esposos Heckman

"Oh, Si, si, como no". Es para ellos un verdadero momento de descanso físico sentarse a cantar los himnos, oir la lectura de La Palabra, la oración y el pequeño sermón. El órgano esta listo. Mrs. Heckman se sienta, dá a los pedales, pone sus manos cuidadosamente sobre el teclado y se oyen las primeras notas de un himno que a todos los hombres les gusta cantar: "Me hirió el pecado fuí a Jesús". A todos les gusta el coro y lo cantan sin leerlo: "En la Cruz, en la cruz, do primero vi la luz" etc. ¡Que expectáculo tan glorioso! El salón dormitorio es ahora un santuario del

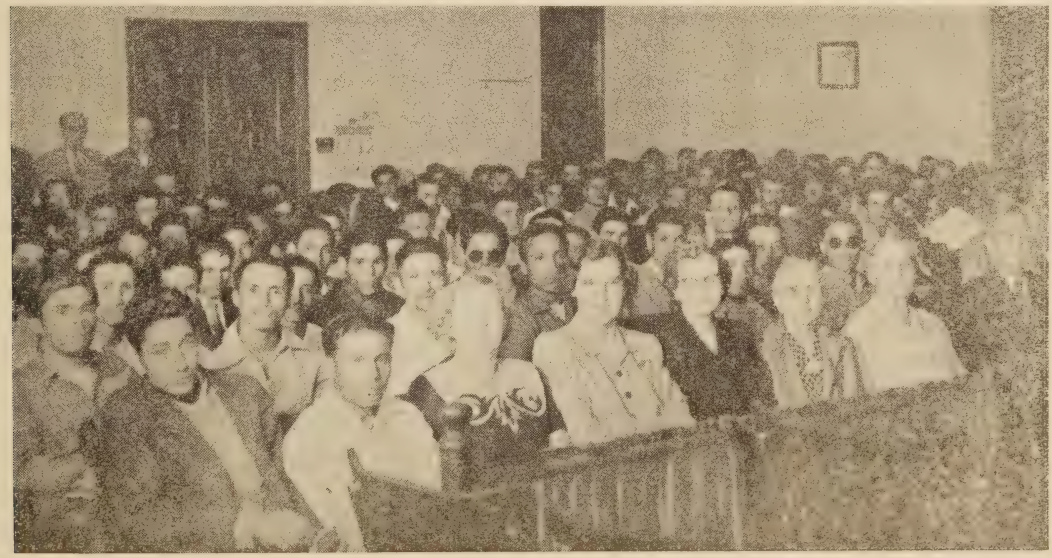

Señor!

Esa noche regresamos al hogar y nos disponemos a descansar, mientras oramos por esta obra, por estos buenos hermanos, por el servicio que se dió, y el que se va a dar el domingo por la noche. Pedimos a Dios su guía e inspiración.

Por fin llega el domingo deseado, todo ha sido debidamente ordenado y preparado. Las visitas, el programa está completo, el servicio ha sido anunciado en el periódico local y en las dos emisoras de radio. Por la mañana asistimos a los servicios en inglés con los esposos Heckman. Nuestro servicio de la noche en español es anunciado y el predicador presentado. En el intermedio de la escuela bíblica al servicio de adoración, después de saludar a muchos amigos ya conocidos, me retiro a un sitio solo a contemplar esta buena gente a la distancia. ¿Qué es lo que los hace tan buenos? No hay numeración material alguna en lo que hacen, sin embargo lo hacen con tanto placer y tanto empeño. Veo a Mrs. Heckman asignando los distintos miembros del comité a los campamentos donde tienen que ir por la tarde a buscar puertorriqueños, y luego ir a llevarlos cuando termine el servicio. Imagínese usted, un ministro que además de las visitas, tenga que proveer los medios de transportación a su congregación.

Después del servicio de la mañana, ensayamos los himnos que se han de cantar con la pianista, y luego a almorzar en el hogar de uno de los miembros. Ellos le llaman "dinner", y es un almuerzo tan abundante y tan rico que nos sustenta todo el día.

A las siete de la tarde estamos de regreso a la iglesia alistando todo; pronto han de llegar los primeros autos. A las siete y cuarto llega el primero y nos apresuramos a extender un saludo de bienvenida a los hombres según van saliendo del auto y entrando a la iglesia. Y llegan otros autos llenos de puertorriqueños de sitios cerca y de sitios lejanos con una sincronización digna de una organización militar. Los últimos llegan en dos guaguas a las 7:25 P. M. No se pierde un detalle, mientras los hombres entran, Mr. Heckman los cuenta con un contador de mano; Mr. Wingert cuenta a los norteamericanos, es sorprendente el interés de ellos en el servicio. Y cómo cantan los himnos en español, sin saber el idioma, y como siguen la lectura bíblica, y cómo oyen el sermón! Tal parece que el mensaje de Dios no conoce las barreras del idioma.

Después del mensaje se hacen invitaciones a profesión de fé y los que responden son conducidos a un saloncito de consultas donde se les toma los particulares pertinentes para seguirles en su nueva vida. La obra no ha terminado; este es el comienzo. Una de las preguntas que los nuevos creyentes contestan en un cuestionario es: "Cual Iglesia evangélica de su pueblo prefiere usted?"

Es el colmo de la abnegación cristiana, Esta pequeña iglesia está trabajando para las iglesias de Puerto Rico, no para gloria propia, sino para la gloria de Dios.

Los hombres salen del salón de consultas con toda la literatura necesaria para un nuevo hijo de Dios, y con todos los consejos que El Señor ha concedido al predicador. Lo que está dentro de sus corazones, sólo Dios lo sabe, pero sí una cosa sabemos, que el Evangelio ha sido sembrado con fé y con devoción.

Al terminar la cosecha de frutas, ya por septiembre, el comité les ofrece a los hombres una pequeña fiestecita social, que llaman "Noche de Puerto Rico", con canciones boricuas, películas, etc.

Quisiera cerrar este informe pidiendo un favor de los ministros puertorriqueños que estén interesados en esta obra. Por favor envíen sus nombres, dirección y denominación de su iglesia a la Sra. Heckman, quizás un nuevo miembro de su iglesia encuentre a su Salvador en Pennsylvania.

DIOS OBRA POR VIAS MISTERIOSAS.

N. de R. La Sra. Arthur Heckman distribuye 50 ejemplares de la revista Puerto Rico Evangélico entre nuestros compatriotas.

Foto Cortesía Fotografía Castro

Boda Orengo-Morales

El viernes, 23 de agosto de 1957, se celebró la boda de la señorita Ideolina Morales con el reverendo Luis A. Orengo en el templo Evangélico Unido de Santurce oficiando los reverendos Antonio Rivera Rodríguez, y Gilberto Robles.

La recepción nupcial se celebró en el salón de actividades del templo.

Los esposos Orengo-Morales residen en la casa pastoral de la Iglesia Evangélica Unida de Santurce, calle Alianza, de la cual él es pastor.

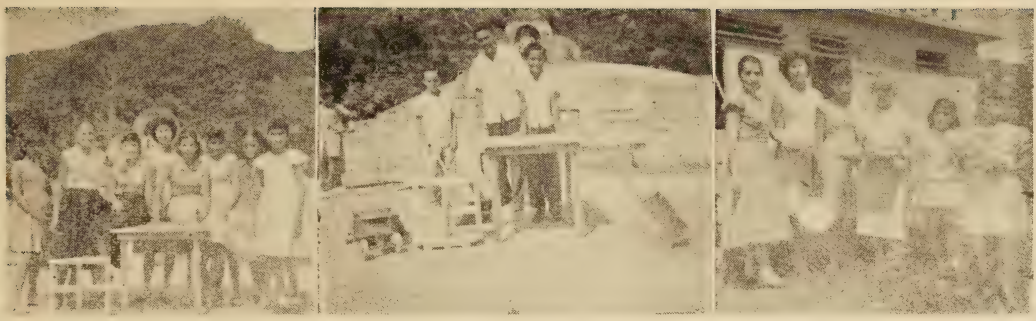

De izquierda a derecha: (1) Un grupo de alumnas del curso de carpintería. (2) El Rdo. Gregorio Figueroa con algunos de sus alumnos de carpintería. (3) La Srta. Lydia Betancourt con su clase de cocina.

PROCLAMA

Yo, Felisa Rincón de Gautier, administradora de la Capital del Estado Libre Asociado de Puerto Rico a todos los que la presente vieren, declaro: que en la muy noble y muy leal Ciudad de San Juan Bautista, Ciudad Capital del Estado Libre Asociado de Puerto Rico, hoy día 17 de septiembre del año de Nuestro Señor mil novecientos cincuenta y siete, en la Sala Capital de este ilustre Ayuntamiento, en sesión de solemnidad y haciendo uso de los poderes que me concede la ley, autorizo la presente Proclama declarando hijos adoptivos de esta Noble y Leal Ciudad al Rdo. **Aaron F. Webber y Señora** y les confiero todas gracias, honras, libertades y prerrogativas a que como tal tienen derecho y les deben ser guardadas, entregándoles además la simbólica llave de la ciudad en prenda de la estima y alto aprecio del pueblo y el gobierno de esta ciudad. segunda Capital fundada en el Nuevo Mundo.

(Fmda.) Felisa R. de Gautier
Administradora de la Capital

(Fmada.) Catalina Palerm
Secretaria de la Capital

De izquierda a derecha: (1) La Srta. Angelita Ramírez y la clase de cestería. (2) Las Sras. Cayita López y Florence Greene con sus alumnas de costura. (3) La Sra. Petra de Figueroa, directora de la escuela y la maestra de dibujo Ezequiela Rivera con un grupo de sus alumnos.

Damas Metodistas Tienen Actividades

Bajo la presidencia de la Señora Sara Figueroa Ortiz la Sociedad de Damas de la Iglesia Metodista de Puerto Nuevo ha auspiciado una serie de actividades. Le acompañan en la tarea los siguientes miembros: Luz Celeste Cintrón, vicepresidenta; Monserrate de Torres, secretaria; Oliva C. de Díaz, tesorera; y las vocales Josefina Espada, Emma Sterling, Conchita Santiago y Almira González Como secretarias de Promoión, Relaciones Cristianas, Servicio Misionero, Obra Infantil y Obra Espiritual fueron eletas las damas Hilda Perry, María Soltero, Conchita Santiago, María Rodríguez y Ramonita Morales, respectivamente.

El programa de actividades ha incluido un cursillo sobre el Cristianismo en Japón, basado en la obra "La Cruz y la Crisis en Japón", por la señora Hilda Perry; servicios en los hogares; conferencia y peliccla, a cargo de la señora Emilia Serralta; Plática Ilustrada sobre la Historia de los Himnos" por la señora Hilda Perry; y una discusión a panel sobre el tema "La Iglesia y la Salud mental.

Notas de Aguada

Nueva Enfermera

La Srta. Mary Ojeda Toro, miembro de nuestra Iglesia, natural de La Plata de Lajas, acaba de terminar sus estudios en enfermería en el Hospital de Distrito de Aguadilla, recibiendo su título de Enfermera.

Evangelismo: En el Bo. Tablonal de Aguada en donde hace un año iniciamos nuestro trabajo, se está construyendo una nueva capilla con el concurso y esfuerzo de los hermanos de aquella comunidad. Hasta la fecha hay doce miembros activos de nuestra Iglesia en Tablonal y una multitud de candidatos y simpatizadores que concurren a los servicios que se celebran cuatro veces a la semana.

Con la cooperación de las sociedades de la Iglesia se extiende la obra en la comunidad de Bajuras, en donde ya viven dos miembros activos de nuestra Iglesia. Por primera vez en su historia la membresía a alcanzado el número de 63.

Nueva York

Juventud Hispana Organiza Retiro

Bajo la dirección del líder cristiano Don Víctor López se inició un retiro de Jóvenes evangélicos boricuas en la finca Torwood, que a 100 millas de Nueva York posee el profesor Charles H. Kerr. Este ha cedido la misma así como las residencias para beneficio de la juventud. Los jóvenes están equipando una de las casas a fin de ofrecer mayores facilidades de hospedaje.

Tuve el privilegio de hablarle a un grupo de 40 jóvenes en este primer retiro. Ante aquel grupo tan consagrado tuvimos experiencias de bendición.

El programa diario de los retiros ofrece devociones después del desayuno, una conferencia por la mañana y otra por la noche. Las horas de la tarde se dedican a juegos y paseos. Antes de retirarse a descansar por las noches se les exhiben películas.

Graduado de una escuela de música, Don Víctor López dirige también el Coro de la Tercera Iglesia Bautista del Bronx. Rogamos a Dios siga bendiciendo el programa de esta juventud hispana en Nueva York.

Rdo. Juan Sánchez Padilla

Bo. Espinoso

Nuestra capilla en Espinar ha sido recientemente reconstruída. Un salón para actividades de Escuela Bíblica y reuniones Sociales ha sido añadido.

Frente al pecado hemos tenido que mantener una lucha constante por medio de la oración y la predicación al aire libre. Necesitamos las oraciones de todos los hermanos que lean estas palabras. La obra en Espinar es pequeña, pero se perfila con nuevos entusiasmos de parte de un grupo de hermanos que se constituyen en firmes exponentes de nuestra fe evangélica.

Enfermera Graduada: La Srta. Angela Cajigas, miembro de nuestra Iglesia, acaba de recibir su Diploma de Enfermera Graduada de la Escuela de Enfermeras del Hospital Presbiteriano en San Juan. .

Bodas: La Srta. Milagros Ríos, miembro fiel y destacada de nuestra congregación, se ha unido en matrimonio al joven Santiago Arce. Deseamos a la joven pareja una eterna luna de miel. Milagros se ha distinguido siempre en nuestra Iglesia como maestra de escuela bíblica tanto de niños como de adultos y aún en la predicación del mensaje. Su vida es un ejemplo de lealtad al Señor digno de ser imitado por todos.

Fallece Joven Evangélica Universitaria

En la mañana del 2 de septiembre, y después de recibir los auxilios espirituales del que suscribe, falleció la hermana Teresita Román Gómez. Siendo una aprovechada estudiante de la Universidad de Puerto Rico, casi a terminar su bachillerato, precisó dejar sus estudios para atender a su salud. La ciencia médica de Puerto Rico y la del Continente hicieron un heróico esfuerzo por salvar una vida joven y repleta de esperanzas, pero la voluntad de Dios fué otra.

En medio de su enfermedad Teresita conoció al Señor Jesucristo como su Salvador personal. Hasta el último instante de su vida dió testimonio de una fe inquebrantable. Se gozaba en los pasajes esperanzadores de la Biblia, y en los cánticos de alabanza a Aquel que nos redimió por su sangre.

La talentosa y espiritual Teresita nació en la Ciudad de Nueva York el 2 de enero de 1937. Se crió en Santurce, y se graduó de educación secundaria en la Escuela Superior Central. Sus padres, Don Juan Román y doña Julita Gómez.

En el Templo de la Primera Iglesia Bautista de San Juan se celebraron solemnes honras fúnebres. Fue la primera y última vez que ella visitó nuestra iglesia. La concurrencia en el templo, así como en el desfile funeral, indicaba cuán amada era la joven fenecida. Personalidades de distintas esferas sociales, estudiantes universitarios, y evangélicos de distintas denominaciones acompañaron a su amiga y companera hasta su morada final. Al reseñar el duelo por tan sensible pérdida sólo nos resta decir con el salmista de Israel: "Estimada es en los ojos de Jehová la muerte de sus santos".

Tomás Rosario Ramos

Srta. Teresita Román Gómez

Presbiterianos Activos en Moca

Un nuevo despertar: Así podemos hablar del desarrollo de nuestra Iglesia en Moca. un grupo de creyentes fieles y consecuentes en la búsqueda de su salvación concurren a los servicio de oración, estudio bíblico, escuela bíblica y de predicación que se celebran cuatro veces a la semana en su local de alquiler. Este programa se ha llevado a cabo gracias a la magnífica cooperación ofrecida por todos los ministros de este distrito y ancianos gobernantes de las distintas Iglesias vecinas. Después de una firme campaña de predicación efectuada durante la pasada Semana Santa con la cooperación del Rdo. Juan Bidot, misionero de escuelas Bíblicas de nuestro Presbiterio, la obra en Moca constituye una esperanza para el Reino. Durante el pasado verano se celebró una nutrida Escuela de Verano con matrícula de más de sesenta y cinco niños, la cual fué dirigida por un grupo de hermanas de la misma Iglesia. Dos nuevos miembros ya han sido recibidos y hay nuevos candidatos para formar parte de la comunión en el transcurso del año. La Junta de Misiones Nacionales de nuestra Iglesia con la cooperación e interés del Rdo. Diego Rico Soltero se apresta a la compra de un amplio solar para la construcción de la Iglesia y la casa pastoral. La obra del fanatismo romano no ha dejado de ser un instrumento de obstáculo en nuestros objetivos evangelísticos, pero en nuestro empeño está la consigna de la fe y el propósito de marchar firmes y adelante. Tenemos una petición para todos los hermanos lectores: que oren por la obra del Señor en la Iglesia Presbiteriana en Moca.

Bodas Chutsai Sung - Quiles

En el Bronx, N. Y.

El día 9 de septiembre de 1957 a las 5:00 P. M., en la Primera Iglesia Bautista del Bronx, N.Y., contrajeron matrimonio la dama Baudilia Quiles con el correcto caballero Sr. Chutsai Sung. Apadrinaron la boda los esposos Madeline Fuchs y el Sr. Morris Fuchs.

Ofició en la ceremonia el Rdo. Erasmo M. Bernier. Bendiciones del Señor deseamos a los Cónyugues.

La novia es sobrina de la Srta. Inés Quiles, nuestra muy dinámica agente en la primera Iglesia Bautista de Ponce.

Continúa Campaña Hospital Presbiteriano

Luego de varios meses de aparente inactividad, debido a diferentes razones fuera de su control, la Junta de Directores de la Asociación Hospital Evangélico de Puerto Rico ha sido reorganizada y ya se reunió con el fin de hacer planes para el futuro y ponerle ruedas a ese gran proyecto del pueblo cristiano en toda la Isla. El Dr: Luis Adam Nazario es el nuevo Presidente de la Asociación

Durante los últimos meses la Junta de Directores de la Asociación Pro Hospital Evangélico ha estado muy activa bregando con el asunto de la retasación del solar en Puerto Nuevo. Estamos pendientes de una nueva tasación, ya que el precio fijado originalmente, $61,000, se consideró demasiado de alto.

Dentro de los próximos días se reiniciará en toda la Isla la campaña del Dolar Evangélico, $1 por cada evangélico, por lo menos. Es necesario tener fondos suficientes para el pago inicial del solar, tan pronto llegue el momento de esa histórica ocasión. El pronto pago será de una quinta parte del precio total que finalmente se fije. ¡Todos a la conquista del Gran Ideal Cristiano!

En Ponce

Presbiterianos en 1er. Aniversario

La Primera Iglesia Presbiteriana, ubicada en la calle Castillo, número 29, de esta ciudad, celebró su primer aniversario durante los días agosto 4 al 10, 1957.

Empezando con la Santa Comunión el domingo 4 por la noche, los servicios siguieron en toda semana con un predicador distinto cada noche. Nos ayudaron en estas reuniones los Rdos. José P. Fonseca, Ramón Morales, Jorge Richardson, H. E. Micheli y Gildo Sánchez, a quienes estamos muy agradecidos. Ademas en la noche de aniversario, el sábado 10, estaban con nosotros los pastores Rdos. Roque Velázquez, Justino Morales y Domingo Rivera, quienes vinieron con algunos miembros de sus congregaciones.

El viernes 9 por la noche fué el Día de la Iglesia. La mayor parte de la familia presbiteriana se dió cita esa noche en el templo, y después de un devocional muy interesante dirigido por nuestra hermana Elsa Vélez, se procedió a partir el bizcocho de aniversario al cabo de una impresionante ceremonia. Luego siguió un social en el cual los hermanos gozaron mucho en la comunión cristiana.

El sábado 10 fué el día oficial de aniversario. El templo se llenó completamente de hermanos y amigos de otras iglesias. El coro cantó himnos muy bonitos bajo la hábil dirección del hermano, Carlos M. Colón Blanco. En esa noche los miembros del coro estrenaron unas capas simbólicas, que fueron regalo del hermano Colón Blanco y de la hermana Esperanza Villanueva, quien las preparó. El mensaje de la ocasión estuvo a cargo del Rdo. Gildo Sánchez, pastor de la Primera Iglesia Metodista de Ponce, quien nos trajo un brillante mensaje sobre el tema "La Tercera Dimensión".

La primera celebración del aniversario de la Primera Iglesia Presbiteriana de Ponce resultó un éxito rotundo, y la iglesia se prepara para nuevos avances y nuevas conquistas.

Corresponsal

Rdo. A. Morales Zambrana

Pastor Boricua Predica En Iglesia Dominicana

El reverendo Alvaro Morales Zambrana y su esposa volvieron de visita a Santo Domingo para él predicar en la Iglesia Evangélica de Villa Consuelo.

Don Alvaro, como le llaman en Santo Domingo, fué uno de los primeros misioneros boricuas a aquella república. Fundó la Iglesia de Villa Consuelo y pastoreó las de San Pedro de Macoris y Ciudad Trujillo.

Comentando su visita el reverendo Morales dijo: "Doy gracias a Dios porque la campaña de aniversario en la cual prediqué fué un éxito en sus cinco noches."

Nos informa que aprovechó su viaje para informar a las iglesias de la labor del "Puerto Rico Evangélico" y de nuestro Seminario.

Tuvo la oportunidad de asistir también a la inauguración del Colegio Barney Morgan, una magnífica construcción con todas las comodidades necesarias.

Kilómetro 5, Bayamón

SEMINARIO EVANGELICO COOPERA EN CAMPAÑA ANIVERSARIO DE IGLESIA

Profesores, seminaristas y graduados del Seminario Evangélico cooperaron activamente en la predicación durante los actos de aniversario de la Iglesia Discípulos de Cristo radicada en el kilómetro 5 de la carretera de Bayamón a Comerío. Pastorea la congregación el joven seminarista Helem Melecio.

Durante la campaña predicaron el reverendo Tomás J. Liggett, presidente del Seminario Evangélico, el profesor José A. Cardona, los seminaristas Nicandro González, Ezequiel Sánchez, Jorge Acevedo, y los pastores graduados del Seminario reverendos Carlos Maestre, Josué López, Florentino Santana, Carmelo Alvarez y Justino Pérez.

Camuy

Notas de Cibao

La fraternidad de Jóvenes de la Iglesia Presbiteriana de Cibao, que pastorea el Reverendo Tomás Vázquez Galloza, eligió la siguiente directiva: Moderadora, Sonia O. Robles; Vice-Moderadora, Eda V. Rodríguez; Secretaria, Luz M. Vélez; Tesorero, Gabriel A. Muníz; Vocales; los presidentes de las distintas areas; Elba I. Toledo, Euladia Robles, Esmeranza Robles y Eunice Robles:

Nuestra fraternidad contribuye al programa de la iglesia con tres maestros de Escuela Dominical, todos los maestros para la Escuela Recreativa de Verano y doce dólares para el presupuesto general. Este año regalamos al templo, en unión a las damas, el juego de sillas y mesa de Comunión.

Luz M. Vélez. (Secretaria)

Las Piedras

Seminaristas Predican Campaña Evangelismo

Un veterano predicador del Evangelio, el reverendo Antolín Castillo, fué el orador en el aniversario de la Iglesia Evangélica Unida de Las Piedras que patorea el seminarista Angel Max Torres. Varios compañeros de aulas del pastor cooperaron en otros servicios.

Los actos celerados entre el 15 de setiembre y el 12 de octubre ofrecieron a la congregación local la oportunidad de escuchar a los siguientes predicadores: los seminaristas Luis E. Sotomayor, Angel L. Rivera, Angel M. Vázquez, Avelino Robles, Angel López y a los pastores reverendos Manuel Martínez Rechani, Nazario Santiago, Manuel Mattos Alberty, Arturo Olivieri y Serafín García.

En la noche de aniversario participó la Banda Bautista de Carolina.

Las cuatro semanas de la campaña se dedicación a Oración, servicios en los hogares, actos de afirmación cristiana y actividades de aniversario.

Día del Pastor

Es Festejado

En Villa Prades

La Iglesia Evangélica de Villa Prades, Río Piedras, celebró recientemente el cumpleaño de su pastor, Rdo. Antolín Castillo.

La naciente iglesia en esta comunidad marcha hacia adelante con el entusiasmo espiritual de marcada consagración y servicio. La gloria del Señor se manifiesta positivamente en el crecimiento firme de la fe que anima a los creyentes. Establecidos ya en el nuevo recinto de la casa pastoral, la misma se construye en altar de la verdadera adoración donde las almas jubilosamente se consagran ofreciendo a Señor las alabanzas de adoración y gratitud por sus múltiples mercedes.

En un gesto de amor y sincera simpatía para con su pastor, el grupo de hermanos que forma esta nueva congregación, ofreció a su mentor espiritual una demostración de aprecio, con motivo de su cumpleaños, en la noche del día 2 del corriente mes de Septiembre. En este acto participó de manera espontánea la nueva tropa de Escuchas que se organiza bajo los auspicios de nuestra Iglesia Evangélica Unida, teniendo como Scoutmaster al hermano José Eduardo Vangas. En el programa ofrecido después del servicio devocional, participaron los hermanos Rafael Rosario, Enrique Rodríguez, Pedro Miguel Torres, las hermanas Emilia Miranda, Susana R. Perffetto, Epifania Cabán y otros consagrados hermanos. El pastor fué gratamente sorprendido con la expresión de cariño manifestada a través de numerosos y valiosos regalos de que fuera objeto en su feliz cumpleaños. Estamos esperanzados en tener pronto un nuevo local para los servicios de adoración donde la concurrencia cada día más creciente pueda acomodarse con mayor amplitud de espacio, para mayor gloria de nuestro Dios.

Corresponsal

Instalan Pastor Bautista Hato Rey

El Rdo. Evaldo C. Roura Ortiz fué instalado como pastor de la Iglesia Bautista de Hato Rey en la noche del viernes, 13 de setiembre en un acto dirigido por el reverendo José D. Camacho.

El nuevo pastor fué presentado por el reverendo Aaron F. Webber. El reverendo Fidel Mercado ofreció la oración en la ceremonia oficial de instalación.

El sermón de la ocasión fué predicado por el reverendo Francisco Colón Brunet.

El pastor Roura Ortiz recibió los consejos pastorales de labios de su padre, el reverendo Pedro Roura, ministro presbiteriano retirado.

Los himnos especiales fueron cantados por el Coro de la Iglesia de San Juan.

Datos Biográficos

Natural de Maricao. el pastor Roura Ortiz es hijo del reverendo Pedro Roura Rodríguez y de la extinta dama Doña Elvira Ortiz Ramírez.

Cursó los estudios elementales y secundarios en Aguadilla. Realizó los estudios teológicos en el Seminario Bíblico Latinoamericano en Costa Rica. En aquella república sirvió como Pastor Ayudante en la Iglesia Bautista de San José.

En 1952 trabajó de pastor ayudante en la Iglesia Presbiteriana de Aguadilla hasta ingresar en el ejército, sirviendo de intérprete de un capellán en Corea.

En abril de 1953 casó con la señora Yolanda Méndez Vélez.

Universidad de P. R.

F. U. E. Celebra 21 Aniversario

Con motivo de su vigésimo primer aniversario la Fraternidad de Universitarios Evangélicos de Puerto Rico auspició una serie de actividades entre los días del 29 de septiembre al 5 de octubre.

El programa informa las siguientes actividades:
Servicio de comunión en el anexo de de la Iglesia Bautista de Río Piedras; un concierto por el Coro Luterano de Bayamón; y conferencia sobre "El Concepto de Dios en el Pensamiento de Whitchead" por el Rdo. Domingo Marrero. Estas actividades se ofrecieron en el Salón de Actos de la Escuela Superior de la Universidad. Otras actividades incluyeron el Círculo de Oración en la Iglesia Metodista de Río Piedras; un Servicio Matutino en el Seminario Evangélico; el Día del Ex-Alumno y una Comida en el Seminario.

Actualmente la Fraternidad tiene como su pastor al Rdo. Tomás Pereles Fernández. Semanalmente siguen celebrando la Clase Biblica en un salón del Templo Bautista los domingos y el Círculo de Oración en el Templo Metodista los miércoles.

Punta Santiago

OFICIAN EN BAUTISMOS.

EN PLAYA DE LUQUILLO

Oficiando el reverendo Nazario Santiago fueron bautizados nueve candidatos a membresía de la Iglesia Evangélica Unida de Punta Santiago, Humacao. La ceremonia se efectuó en las aguas de la Playa de Luquillo. Los bautizados ese día fueron Benita Morales, Juana Santana, Juan A. Carrión, Crucita Guevara, Carmen, Guevara, Abdias Pabon, Abner Pabón, María del Carmen García, y Efraín García.

Las actividades del día terminaron con un servicio de comunión en el que la iglesia recibió los nuevos miembros.

Pastorea la iglesia de Punta Santiago Don Víctor Pabón.

Aguas Buenas

Eligen Directiva

El domingo 16 de septiembre la Unión Bautista de Jóvenes de Aguas Buenas eligió los siguientes oficiales de su nueva directiva: Presidente, Josué Pérez; Vice-Presidente, Graciela Sierra; Secretaria, Carmen P. Pérez; Tesorera, Elma Alicea; Vocales, Carmen L. Mandés, Carmen J. Coriano, Mario Morales y Julia Pérez y Consejero, Rdo. Enríque Pérez.

Carmen P. Pérez

Los Declaran Hijos Adoptivos De La Capital de Puerto Rico

Más de 50 lideres evangélicos asistamiento de San Juan, el sábado 7 de tamiento de San Juan el sábado 7 de septiembre, para declarar al Rev. Aaron F. Webber y esposa "Hijos adoptivos de la Capital".

En una sencilla, pero impresionante ceremonia, celebrada de 6:00 a 8:00 de la noche, en las Terrazas del Ayuntamiento, la alcaldesa Felisa R. de Gautier entregó al Rev. Webber el pergamino en el que expresa el reconocimiento del Gobierno de la Capital por sus 25 años de servicios religiosos, sociales y educativos a la comunidad puertorriqueña. También le entregó la Alcaldesa la llave simbólica de la Ciudad de San Juan Bautista de Puerto Rico.

La señora Margaret Horton de Webber no pudo asistir al acto debido a que se vió forzada a adelantar su viaje a Estados Unidos para estar al lado de su mamá enferma, pero el Rev. Webber agradeció a nombre suyo y a nombre de ella el honor conferido. Tanto la Alcaldesa como el profesor Rafael W. Ramírez, quien actuó como maestro de ceremonias, tuvieron frases de elogio para la obra de las iglesias evangélicas en Puerto Rico.

La Alcaldesa obsequió a los concurrentes con una comida "buffet" servida en las Terrazas. La conocida pianista puertorriqueña Elsa Rivera Salgado amenizó el acto tocando varias piezas del compositor Rafael Hernández. Fué realmente un acto de franca camaradería cristiana.

Los esposos Webber pasarán cuatro meses llevando a cabo otras actividades misioneras en Estados Unidos. El asistirá a la Asamblea General del Concilio Nacional de Iglesias, en San Luis, Misuri, y a la del Concilio Misionero Internacional, en Ghana, Africa del Norte, como delegado del Concilio Evangélico de Puerto Rico.

Doña Felisa R. de Gautier, Administradora de Capital, entrega el pergamino de reconocimiento Rdo. Aaron F. Webber

Grupo de líderes evangélicos que asistió al homenaje a los esposos Webber.

Vea proclama en la pág. 15

ción de dos o tres iglesias y ministros evangélicos de Puerto Rico y de Estados Unidos que respondieron a la llamada que se les hizo desde hace tiempo.

EL CORO DE BAYAMON va en esta jira artística precedido de siete años de extensa y fructífera labor, muy rica en triunfos resonantes. En verdad es maravilloso escuchar a este CORO de aficionados cantando casi como profesionales al interpretar difíciles obras de los Grandes Maestros del Pentagrama. Es sorpredente porque ninguno de los cantores sabe leer música, y sin embargo, en relativamente poco tiempo se aprenden complicados pasajes en forma de contrapunto, representativo de distintos período y estilos musicales. Y se aprenden todos los súmeros de su extenso y variado repertorio, completamente de memoria, tanto la letra como la música. Es asombroso porque es un grupo heterogéneo, pues en el mismo las edades fluctúan desde la adolescencia hasta la madurez; hay estudiantes desde la escuela elemental hasta colegio; y hay distintas categorías desde el profesional hasta el obrero no diestro de la factoría Sin embargo, al cantar, constituyen un cuerpo tan homogénico, tan unido y tan bien acoplado en todo sentido, que se disipa toda diferencia y el grupo suena en perfecta unidad armónica.

EL CORO DE BAYAMON ha cantado en iglesias, logias, escuelas, hospitales, parques de recreo, campamentos militares, bases navales y aéreas, aeropuertos, penitenciarías, y en La Fortaleza. Además, ha ofrecido conciertos formales en los siguientes teatros: "Aponte", de LARES; "Tapia", de SAN JUAN; "Kresto Denia", de PUERTO NUEVO; "Taboas", de MANATI; en la Universidad de Puerto Rico; "Rex", de AGUADILLA (2 veces); "Puerto Rico", de FAJARDO (2 veces); "Perla", de PONCE (2 veces); y "Carmen", de BAYAMON (3 veces).

El beneficio económico de todos esos conciertos ha sido para las iglesias evangélicas que los han solicitado. Los fondos así obtenidos han sido utilizados para la construcción, ampliación o reparación de templos, para la compra de equipo y material y para el funcionamiento de escuelas cristianas de esas iglesias.

El alma del CORO DE BAYAMON lo es su Director y fundador: el Dr. Angel M. Mattos, joven médico, cuyo escaso tiempo libre en vez de usarlo para su propio descanso y recreación, lo utiliza para entrenar a esta magnífica agrupación coral. La obra de profilaxis social y el bien que entre la juventud está realizando el Dr. Mattos por medio de este CORO es incalculable.

EL CORO DE BAYAMON triunfará en Nueva York como lo ha hecho tantas veces en Puerto Rico. Al despedir a esta pléyade de cantores que realizan una obra tan abnegada e inspiradora, les deseamos un viaje bien feliz y resonantes éxitos. Los tendrán. Dios los guía, los inspira y los sostiene.

L. de Méndez, el señor Gabriel Coll y los reverendos Aaron Webber, Luis A. Navarro, José D. Camacho, Luis Rosario Nieves, Alfonso Lloreda y Jorge Nehemías Cintrón.

Las actividades académicas y devocionales estuvieron suplementadas de un magnífico programa de actividades deportivas a cargo del joven Jorge Brugueras.

El reverendo Luis Rosario Nieves organizó el coro del Retiro como proyecto de su clase, mientras que la Clase de Relaciones Públicas ofrecida por el reverendo Jorge N. Cintrón, publicó el periódico La Torrecilla.

Una instructiva conferencia sobre La Juventud y El Matrimonio fué ofrecida por el profesor Aaron F. Webber.

HACIA ESTADOS UNIDOS

En busca de mejores horizontes salió hacia la gran Urbe Neoyorkina el joven William Moreno, quien por varios años trabajó como linotipista en los talleres de "Puerto Rico Evangelico".

Mucho éxito le deseamos al buen compañero.

Un Amigo

---

hasta el aeropuerto. Nos cuenta doña Mary que casi todo el pueblo de Maunabo se reunió en su casa para despedirla. Querían ayudarla a vestir y a ponerla bien guapa para su viaje. Fué tanta la pena de doña Carmen al separarse por primera vez de su gente que no pudo despedirse de ninguno. Ellos la animaron para que se fuera a Nueva York confiando que este viaje le mejoraría su salud. Iba acompañada de uno de sus "hijos", el Sr. Víctor León Olivencia, Jefe de la Oficina de Bienestar Público de Maunabo. La esperaban en Nueva York los esposos Carmen y Rafael S. Romero, dos de sus "hijos", que según nos cuentan, habían hecho muchos preparativos para recibirla.

Luz Encendida

Sabemos que todos los hermanos de la Iglesia Metodista de Maunabo se alegrarán al leer estas líneas dedicadas a doña Carmen, quien ha sido para ellos una madre espiritual. Que esta vida ejemplar nos sirva de estímulo para superarnos cada día. Que con nuestro ejemplo podamos ganar muchas almas para Cristo. Que nuestra vida, como la de doña Carmen, sea una luz encendida en nuestra iglesia y en nuestro pueblo.

El Rdo. Frye nació en el estado de Virginia; recibió su educación en Central Military Academy, en Virginia, Johnson Bible College, Kimberlin Heights, Tennessee; Hiran College, Hiran, Ohio; and Southern School of Divinity, en Tejas. Tomó estudios avanzados en la Universidad de Michigan, Ann Arbor; y en Union Theological Seminary, New York City.

El Rdo. Frye ha celebrado más de 400 campañas evangelísticas y ha tenido éxito no solamente en conseguir muchas profesiones de fe sino que ha ayudado a las congregaciones locales en sus programas de trabajo.

PROPAGUE LA LECTURA DE ESTA REVISTA. ¡COOPERE!

CONCILIO EVANGELICO

Cuarta Asamblea Anual

Fecha: 31 de octubre al 2 de noviembre de 1957
Sitio: Templo Discípulos de Cristo, Avenida Fernández Juncos 1810, Parada 26, Santurce.

PROGRAMA

Jueves 31 - Inscripción desde las 9:00 A. M.

10:00 A. M. - Reunión Junta Ejecutiva

Por la Tarde

2:00 - Devociones. La Iglesia en Acción Social, Rdo. Carlos P. González

2:30 - Primera Sesión Administrativa

1- Organización de la Asamblea

(a) Pase de lista y lectura del Acta anterior

(b) Nombramiento de los Comités Temporeros: De Nominaciones; de Credenciales; de Resoluciones; de Visitas.

3:00 - Receso

3:15 - Informe del Secretario Ejecutivo, Rdo. Benjamín Santana. Discusión.

3:45 - Informe del Tesorero, M. Mercado Roca. Discusión.

4: 15 - Billy Graham Viene, Rdo. Florentino Santana

5:00 - Clausura

Por la Noche

7:45 - Servicio de Adoración. Dirige Rdo. Isidro Díaz López. Saludos por la iglesia local y la comunidad. Contestación y Mensaje del Presidente, Rdo. Florentino Santana. Sermón de La Reforma Protestante, Dr. Tomás A. Liggett.

Viernes, noviembre 1

8:00 - Servicio de Comunión, Rdo. Josué López

9:00 - Segunda Sesión Administrativa

1- Informes de Comités: Credenciales; Visitas.

2- Informes de Departamentos

(a) Capellanías; (b) Educación Cristiana; (c) Obra Rural;

(d) Evangelismo y Misiones; (e) Pub. y Relaciones Públicas;

(f) Finanzas

3- Informes de Comités Permanentes: (a) Acción Social;

(b) Promoción y Planificación

11:00 - Informe del Comité de Nominaciones Elección de nuevos oficiales

12:00 - Clausura

Por la Tarde

1:30 - Devociones. La iglesia en Acción Social, Rdo. Carlos P. González

2:00 - Taller de Radiofonía Evangélica
Hospital Evangélico
Fondo Común Evangélico
Conferencia de Estrategia Protestante

7:45 - Servicio de Adoración, Rdo. Gilberto Robles.
Instalación de nuevos oficiales, Rdo. Juan Orlandi Bairán.
Sermón por el Rdo. Víctor Colón Bonet.

Sábado, 2 de noviembre

Por la Mañana

8:00 - Devociones. Plática: El Futuro de la Unidad Cristiana en Puerto Rico, Rdo. Jorge N. Cintrón.

9:00 - Taller: La Iglesia y las Relaciones de Familia, Lcda. Melanie Godreau.

10:00 - Tercera Sesión Administrativa
Informe del Comité de Resoluciones
Otros informes
Asuntos Nuevos: (a) Enmiendas a Constitución y Reglamento (b) Otros.

12:00 - Clausura

Nuevos Materiales para su Escuela

Venga a ver el nuevo surtido de excelente material de estudios, útiles y equipo. Todo al precio más razonable.

Curso Evangélico Hispanoamericano

Preferido por casi todas las denominaciones de América Latina, ha sido escrito por educadores de Hispano-América. Conlleva un propósito evangélico definido y cubre un ciclo de tres años.

Con mucho gusto le enviaremos circular con más detalles sobre este magnífico curso, al solicitarla.

25 Libros del Maestro 15 Libros del Alumno

CURSO CONCORDIA

Preparado para cautivar y educar Primarios y Principiantes por medio de tres principios fundamentales en la educación: Ver, Oir y Hacer. Contiene páginas ilustradas a todo color, himnos oraciones y figuras para colorear. También trae instrucciones para los padres. Le enviaremos muestras al solicitarlas.

Precio 12 Cvts. Cursillo del Trimestre

MATERIALES PARA ESCUELA DOMINICAL

Registros de Asistencia
para 15 nombres, $0.10 para 45 nombres, $0.15 para 65 nombres, $0.20
Registros para Secretario de Escuela Dominicales para 15 clases $1.35

Tarjetas de Asistencia, Cartulinas litografiadas para Registros, Litografías ornamentales, Estrellas en Colores, y muchos objetos útiles para su Escuela.

BOTONES Y PRENDEDORES — Para regalos y Premios.

Gran variedad de diseños atractivos en colores esmaltados. Estilos de prender o abrochar, bien terminados.

Sólo 28 Ctvs. uno $3.03 docena

No. 15 No. 428 No. 7 No. 20 No. 5 No. 6

Ya es tiempo de ordenar sus "Calendarios de Esperanza y Promesa" para el proximo año Al mismo precio. Haga su pedido ahora.

La Reforma

Calle Arzuaga 11 — Tel - 6-0292 Río Piedras

LOS MEJORES LIBROS PARA CELEBRAR EL ACONTECIMIENTO DE LA REFORMA

VIDA DE LUTERO
P.r I. Stolee

Biografía de Lutero, escrita para la juventud. ¡Un tesoro para nuestros hijos¡ Ricamente ilustrado y atractivamente impreso en buen papel y tipos grandes. Traducción de Francisco Molina.

150 Páginas
Precio $2.00

LUTERO
Por Roland H. Bainton

Más de 100 grabados dramatizan esta autorizada biografía de Martín Lutero. Excelente interpretación de sus escritos, vida y obra. Encuadernado en tela.

Precio $3.50

HISTORIA DE LA REFORMA

Por Tomás M. Lindsay
Exposición bien documentada y completa del movimiento de la Reforma en su historia, causas y efectos. Una necesidad en la biblioteca del pastor y del laico.

510 Páginas
Rústica $1.50

BREVE HISTORIA DE LA REFORMA
Magnífico cuaderno escrito por Francisco Estrello; de valor inapreciable en estudios o conferencias sobre la historia de la reforma.

63 Páginas
Precio $0.30

Carpetas y hojas litografiadas

Para programas del día de la Reforma. Segunda, tercera y cuarta páginas en blanco.

Precios: 100 $2.00 500 $8.00 1000 $14.00

JUAN CALVINO, SU VIDA Y SU OBRA

Biografía de otra gran figura de la Reforma Protestante. Podrá verse hasta qué punto las constituciones de Estados Unidos y Francia, con sus declaraciones fundamentales sobre los derechos del hombre, son resultado de la influencia de Juan Calvino, el reformador francés.

Precio $0.50
156 Páginas

MARTIN LUTERO

Por Federico Fliedner

Decididamente una de las biografías más aclamadas en la América Latina. Un relato sencillo de la heroica gesta que fué la vida del insigne agustino.

171 Páginas
Precio $0.50

La Reforma

Calle Arzuaga 11 — Tel - 6-0292 Río Piedras

Usted puede ordenar por correo si le es más fácil.

PUERTO RICO evangélico

NOVIEMBRE DE 1957

Capilla Evangélica En El Hospital Ryder

SINTESIS

Por SAMUEL E. DE LA ROSA

...La Junta de Planes aprobó los planos del templo Metodista Universitario a construirse en Río Piedras.

...Los Católicos romanos construirán una capillla en la Avenida Universidad, al lado del dormitorio Isabel Andreu Aguilar.

...El Hospital Evangélico se anunció con bombos y platillos. Después de dos años los fondos recolectados no pasan de unos miles de dólares. Por otro lado, los católicos iniciaron una campaña para construir el Hospital La Providencia y ya están llegando al millón de dólares.

...Los actos de la campaña de Billy Graham se efectuarán en el Hipódromo Quintana en Hato Rey, que será habilitado para acomodar cerca de 15,000 personas.

...En las reuniones pre-campaña Billy Graham se ha echado de menos la participación de los luteranos y los episcopales, quienes han dado su apoyo más decidido a Billy Graham en Inglaterra y Estados Unidos.

...El profesor Gamaliel Ortiz contrajo nupcias con la señorita María Guardiola, de la Iglesia Discípulos de Cristo de la Calle Comerío de Bayamón. Nuestros deseos de felicidad eterna.

...El doctor Angel M. Mergal fué designado miembro del Instituto de Literatura Puertorriqueña en representación del Secretario de Instrucción Pública.

...Los miembros del Coro Luterano de Bayamón en su gira artística a Nueva York se convirtieron en embajadores de buena voluntad con los norteamericanos.

...El señor José Ramón Lebrón Velázquez aprobó la reválida ante el Tribunal Supremo para ejercer la abogacía en Puerto Rico.

...Se celebró la primera reunión de profesores evangélicos universitarios por iniciativa del reverendo Domingo Marrero Navarro. Prevalece el criterio de hacer permanente este grupo con miras a hacer aportaciones al desarrollo de la obra evangélica en Puerto Rico. Esperaremos esos resultados.

...El doctor Garrido Aldama estaba señalado para celebrar un taller de radiofonía evangélica en octubre bajo los auspicios del Comité de Cooperación en América Latina y el Concilio Evangélico. Ahora se nos dice que el experto doctor Garrido Aldama no vendrá por la sencilla razón de "las condiciones políticas en Cuba". Y eso ¿que tiene que ver con el viaje a Puerto Rico? El Concilio Evangélico protestó de esta acción con firmeza señalando que es injusto cuando ya teníamos todo preparado, habiendo incurrido en gastos, además de haberlo anunciado dentro del programa de la asamblea del Concilio.

...Hermano pastor, de su liderato en la iglesia local depende el éxito de la campaña para recaudar fondos pro-Edificio del Seminario Evangélico. Queremos dedicar ese edificio el domingo, 12 de enero. Las Juntas Misioneras hicieron su parte. La comunidad no evangélica ha estado contribuyendo. La última etapa de la campaña corresponde a las iglesias evangélicas.

...En Méjico se encuentran los reverendos Diego Rico Soltero y Juan Bidot participando en una campaña evangelística.

...El templo protestante más grande en todo Puerto Rico se construirá en un lugar del área metropolitana. Costará varios cientos de miles de dólares.

...La nueva directiva de la Fraternidad de Universitarios Evangélicos fué instalada recientemente en el Templo Evangélico Unido de Río Piedras. Preside la organización el joven bautista Pedro Bonilla, natural de Ponce.

...La Embajada Artística Cristiana, de la Iglesia Presbiteriana presentará un drama navideño por televisión. También harán presentaciones en Bayamón, Caguas, Ponce, Aguadilla y Mayaguez a beneficio del Congreso de la Juventud.

...Eben-Ezer se llama el Semanario mimeografiado que publica la Iglesia Presbiteriana de Caparra Terrace. Circula ahora el número 15. Lo editan Roberto Vélez y Marden Pabón.

...Estuvo recluido en el Hospital Presbiteriano el seminarista Helém Melecio con motivo de una operación.....

...Visitó la Isla el laico evangélico argentino Jorge Federico Wenzel.

...Bajo la dirección del evangelista Fry se están ofreciendo Clínicas de Evangelismo en las Iglesias Discípulos de Cristo que culminarán en un gran acto público.

DIRECTORIO. Revista "Puerto Rico Evangélico" — Apartado 744, Río Piedras, Puerto Rico. Teléfono 6-2411. Director-Administrador: Jorge N. Cintrón. Ayudante: Emma V. Cintrón. Presidente, Junta de Publicación: Jesús M. Amaro, Guayama, P. R. — "Puerto Rico Evangélico" es el órgano oficial de las denominaciones evangélicas, Bautista, Discípulos de Cristo, Metodista, Presbiteriana, y Evangelica Unida de Puerto Rico. Se publica mensualmente en los talleres de Puerto Rico Evangélico Inc. Admitido como correspondencia de segunda clase en las oficinas del correo de Ponce, P. R., el día 10 de julio de 1912, de acuerdo con la ley del 8 de octubre de 1917. Afiliado al Concilio Evangélico de Puerto Rico. Precio de suscripción: en Puerto Rico y Estados Unidos, $1.50.

Año 46 Noviembre de 1957 Número 1238

EDITORIAL

Por JORGE N. CINTRON

LOS JUEGOS DE AZAR

Alarmado por el peligroso crecimiento de los juegos de azar en el país, el Gobernador Don Luis Muñoz Marín ha denunciado las terribles consecuencias que tales actividades pueden tener para la moral y la economía de nuestra gente.

Los diarios de la Isla han editorializado sobre el tema urgiendo del gobierno se tomen medidas inmediatas para proteger a la población de las garras del vicio disfrazado de deporte.

Se informa que el pobre pueblo de Puerto Rico malgasta cien millones de dólares anualmente en juegos de azar, lo que equivale a un 10 por ciento de su ingreso anual.

Las proporciones del vicio son tales que el mismo gobierno que abajo anteriores administraciones legalizó la jugada de gallos y la lotería, y que últimamente fomenta los juegos legalizados como incentivo para las visitas de turistas, ahora se siente preocupado ante el juego, que en palabras del gobernador Muñoz Marín, "fomenta en la sicología individual y colectiva el hábito de confiar más en los azares de la suerte que en el trabajo constructivo y alienta en la juventud la tentación peligrosa del vicio."

Los evangélicos de Puerto Rico agradecemos las palabras admonitivas del Gobernador y los planteamientos hechos por los diarios del país, en torno a un problema social que nosotros hemos venido combatiendo por muchos años.

Las colecciones de esta revista recogen desde el año de su fundación los escritos de plumas evangélicas en contra de los juegos de azar y de todos los vicios que afectan la vida moral y social de nuestro pueblo.

Entre las instituciones religiosas de Puerto Rico, las iglesias y las escuelas evangélicas tienen autoridad moral para combatir ahora, como lo han hecho antes, las prácticas de los juegos de azar. En ninguna de ellas se celebran bingos ni otros juegos de azar, donde los padres y los jóvenes, además le perder dinero, van perdiendo su carácter. En las escuelas evangélicas tampoco se les pide a los niños que donen pedazos de billetes de la lotería a beneficio de del auge de los juegos de azar.

A los ministros evangélicos no los encontrarán en momento alguno bendiciendo hipódromos ni auspiciando oficios en lugares dedicados a juego de azar.

En un país donde los jerarcas de la Iglesia Católica se ufanan de sus alegadas fuerzas mayoritarias como en Puerto Rico, no son los obispos ni sus sacerdotes los que aparecen ante el pueblo para defenderlo de las garras del vicio. Hasta ahora no hemos leído ni escuchado declaración oficial de la Iglesia Católica en torno al grave problema del auge de los juegos de azar.

Ha sido el Ejecutivo de un estado laico y democrático, el que esta vez nos da la voz de alerta a todos los puertorriqueños, consciente de que su gobierno opera una lotería y ofrece franquicias legales a diversos centros de juegos, que indudablemente fomentan el vicio que se denuncia, aunque se aleguen fines caritativos.

Esperamos que las advertencias sobre el auge de los juegos de azar y sus serios peligros para nuestro pueblo muevan a todas las instituciones cívicas a interesarse en una cruzada de depuración social. Es hora de que junto al progreso material tan anunciado podamos mostrar al mundo algún crecimiento espiritual.

Sería lamentable para las generaciones puertorriqueñas, presente y futuras, que nuestra Isla en vez de distinguirse ante el mundo por sus creaciones en las artes y en las ciencias, fuera conocida como un centro internacional de juego y vicio.

Esperamos del Gobierno de Puerto Rico el mayor esfuerzo posible para algún día librarnos de los juegos legalizados, aunque sus nocivos efectos pretendan ocultarse bajo el manto de una caridad oficial en beneficio de los enfermos y otros necesitados. Eso también sería justicia social en su "Operación Moral."

Rdo. Dr. SAMUEL CORCHADO

MINISTRO EVANGELICO Y MEDICO-MISIONERO

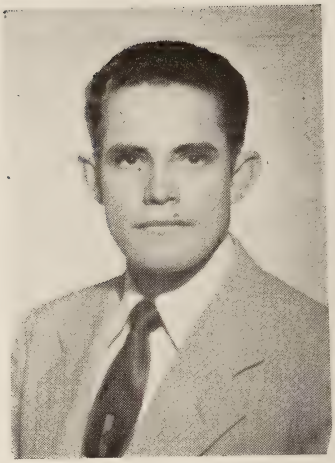

Por SAMUEL E. de la ROSA

El Dr. Samuel Corchado Ortega es el primer ministro protestante puertorriqueño que se gradúa de la Escuela de Medicina de la Universidad de Puerto Rico.

Al cumplir 40 años de edad alcanza este nuevo galardón que representa un reconocimiento a su empeño superador, a su voluntad y al tesón que lo han inspirado en su vida. Son sus deseos servir como médico-misionero porque constituyen dos campos hermosos para servir a Dios y a los hombres: a Dios, en la extensión de su reino y a los hombres en su lucha contra las enfermedades y en sus aspiraciones espirituales.

Al hablar de su experiencia expresa que quiere mantenerse en el ministerio, pues ese es su llamamiento. Además, quiere sentar un buen precedente. No quiere aparecer como que se ha aprovechado de la Iglesia para luego no servirla. La iglesia necesita de los hombres que forja. La Iglesia lo ha hecho, le ha dado confianza y seguridad, ¿cómo pues va a darle la espalda? Y él mismo dice: "Cada día doy gracias a mi Dios por su llamamiento, por sentir la experiencia en mi corazón y porque me ha dotado de una capacidad para servir a mis hermanos".

De obrero a ministro de Dios. De ministro de Dios a médico. Experiencias tras experiencias han ido enriqueciendo y fortaleciendo su vida. Ha ido atesorando en su corazón hermosas inquietudes y realizaciones. Lo vemos hoy: graduado del Instituto Politécnico, del Seminario Evangélico y ahora de la Escuela de Medicina: hermosa trilogía que en admirable taumaturgia de sentido a la vida de Samuel Corchado.

A pesar de sus títulos no ha dejado de ser humilde y sencillo. El recuerda con cariño haber nacido en un campo de Isabela un 8 de noviembre de 1917. Los logros alcanzados lo han hecho llorar de alegría, porque sabe que han sido alcanzados tras arduos esfuerzos y frente a mil y una adversidades. Y no ha perdido la fe en nuestro Señor Jesucristo. A cada triunfo mayores deseos de seguir aprendiendo. Pues la vida es un eterno aprendizaje, una eterna conquista, una eterna superación. Corchado pertenece a la fila de los héroes de la oración, de los que consideran que su puesto está en la cumbre, en servir a su Dios con temor y temblor. Y a dar testimonio y a no avergonzarse de predicar el evangelio.

PRIMEROS TRIUNFOS

En 1932, Samuel obtuvo el primer premio de la clase de octavo grado en la Segunda Unidad de Mora en Isabela, en 1936 recibió el Tercer Honor y la Medalla de Ciudadanía al graduarse de cuarto año en Aguadilla. Pero se le privó de dichos honores por haber participado en un acto de izar la bandera de Puerto Rico en el asta de la Escuela.

En septiembre de 1937, ingresó en el Poly. El recuerda con orgullo aquellas "colinas, verde esmeralda, pintadas de luz y de sol, los que estuvimos en ellas, les dimos el corazón"..... Allí estuvo hasta 1941 en que se graduó con altos honores, destacándose, además, como fundador de la Fraternidad de Jóvenes Evangélicos del Poly junto a Angel M. Mattos, Juan Colón, Samuel J. Vélez, Rafael Cruz Ginorio, Jorge Nehemías Cintrón, Raúl Lara, Loida Figueroa, Gladys Vega, Alfredo Cotto y Samuel Roura. Participó activamente en la YMCA, Club de Historia, Club de Ciencias, Club de Atletismo. Corchado resultó ser un buen corredor en los 400 metros con vallas bajas. También competía para aquel entonces el hoy Dr. Angel M. Mattos. El adiestrador de atletismo era don Felicio Torregrosa quien les dijo en cierta ocasión: "Muchachos, sigan practicando que ustedes van a llegar lejos". Y efectivamente, de corredores de vallas bajas se han iniciado en la alta carrera de la medicina.

Mientras estudió en el Poly se pagaba la mitad de sus estudios. Recibía $8 mensuales del Presbiterio y $4 mensuales del Poly en el plan indus-

trial. En virtud de dicho plan aprendió a halar azada y machete, a sembrar habichuelas y verduras.

Se dió cuenta que había que pagar un precio por aprender, por superarse. Al terminar su Bachillerato en Artes, ingresó en el Seminario Evangélico en Río Piedras en 1941, graduándose en 1944 obteniendo el primer honor de la clase. De aquí pasó a trabajar en la Academia Presbiteriana de Lajas donde enseñaba cinco asignaturas, atendía la Iglesia de La Plata, y los campos de París, Santa Rosa y Los Llanos. Predicaba en el pueblo y daba la clase de jóvenes. Todo eso, por $75 al mes. De 1945 al 1947 trabajó como Principal de la Segunda Unidad de Cocos en Quebradillas y en 1947 se inició en el ministerio en las iglesias de Maleza Alta y Montaña. Aquí se enfrentó a la miseria y pobreza de los miembros de la congregación. Los hermanos lo buscaban para que les aplicara inyecciones. Y él empezó a sentir placer en realizar aquella tarea. También hubo algo sentimental en su decisión de hacerse médico. Fué la enfermedad de su mamá, doña Elidia Ortega, cuya vida pudo haberse prolongado si a tiempo la hubieran atendido.

Se decidió por fin, y le escribió al Dr. Barney Morgan, secretario ejecutivo para la América Latina de la Iglesia Presbiteriana, exponiéndole su deseo de estudiar medicina. Como le faltaban varios cursos, se dedicó durante veranos y un año a completar los requisitos. Al terminar en 1953, recibió una beca del Gobierno de Puerto Rico durante cuatro años. Era estudiante y además ejercía su ministerio. En 1953 cooperó en la Iglesia Presbiteriana de la Parada 21, en Santurce; en 1954, como capellán interino en el Hospital Presbiteriano y desde 1955 como Moderador del Consistorio de la Iglesia Presbiteriana de Caparra Terrace.

INFLUENCIAS BENEFICIOSAS

Nos contó Corchado que en su vida había recibido la influencia decisiva de seis personas. Fueron ellos, su abuela, doña Eufemia Barreto Feliciano, quien lo crió y le enseño los principios cristianos, a pesar de no ser una mujer de letras. "Ella fué una gran inspiración en mi vida."

En segundo lugar el Rdo. Ramón Rodríguez, ya fenecido, quien fué a Isabela a raíz de graduarse de Escuela Superior y proféticamente le dijo: "Tú puedes llegar a ser un ministro de Dios". A lo que su abuela comentó: "No sabe usted la alegría que me causaría verle como ministro". Ese deseo se cumplió.

También lo ayudó mucho el Rdo. Salvador Bernard quien se ocupó en conducirlo y orientarlo en su experiencia cristiana. El Dr. Jarvis S. Morris, presidente del Instituto Politécnico, fué quien hizo posible su ingreso en el Poly. El Dr. Barney Morgan quien le facilitó los trámites para ingresar en la Escuela de Medicina. Y finilmente el Dr. José Rodríguez, director de la Clínica El Buen Pastor, de Arecibo, quien ha tenido participación decisiva en momentos cruciales en su vida.

Corchado se casó el 1 de septiembre de 1945 con la joven Abigail Dorcas Vega con quien ha procreado dos hijos, Zulma Magdalena, de 11 años y Samuel de 6 años. El triunfo alcanzado por Corchado lo comparte su esposa Abigail, porque junto con él ha capeado tempestades y vientos fuertes qua han intentado derribar el castillo de ensueños tejidos en sus doce años de matrimonio. Ella le ayudó trabajando para sostener el hogar.

Tiene Corchado por delante una vida por crear y recrear. Abierta a nuevas posibilidades. Creo que él puede servir de ejemplo a muchos jóvenes de nuestras iglesias.

BAJO EL ALERO

Bajo el alero del amor un día
El nido yo colgué de mis ensueños.
Rosas fragantes de mi vida han sido
Las que llenaron de perfume intenso.
Los días de placer que allí pasaron
A la lumbre del sol y los luceros.
Toda mi vida se sintió sumisa
Al calor de la gracia que del cielo
Me mandara cargada de su esencia
El Padre del amor sublime, universo.
En un tiempo de crudo pesimismo
Cuando los días me miraban fieros,
En el bongo de amor en mis congojas
Yo surqué las corrientes del misterio,
Y la gracia me vino en llamaradas
y gocé las delicias del Eterno.
En el dulce vagar de mis deliquios
Yo soñe con la vida y sus ensueños.
Y pasaron las dudas, las congojas
Y he vivido de entonces más sereno.
Bajo el alero del amor un día
El nido yo colgué de mis ensueños.
Luz de mi vida que me guarda siempre
Y me indica el camino de lo eterno.

LUIS NIEVES

MI BUEN PASTOR

Por ANGEL LAHOZ

Mensaje leído en el homenaje ofrecido al Rdo. Gildo Sánchez en la Iglesia Metodista de Ponce.

De cierto, de cierto os digo: El que no entra por la puerta en el corral de las ovejas, mas sube por otra parte, el tal es ladrón y robador. Mas el que entra por la puerta, el pastor de las ovejas es. A éste abre el portero, propias, va delante de ellas; y las ovejas llama por nombre y las saca. Y como ha sacado fuera todas las propias, va delante de allas; y las ovejas le siguen, porque conocen su voz. Mas al extraño no seguirán, antes huirán de él: porque no conocen la voz de los extraños.

Hemos leido la parábola del Buen Pastor. Vamos a tratar de interpretarla en el ánimo de descubrir en ella las características del verdadero pastor de almas.

Llamamiento

La primera característica del pastor genuino es su entrada al ministerio. El pastor de almas viene al ministerio obedeciendo a un impulso del corazón que procede del espíritu. En una decisión que responde a consideraciones y motivos puramente espirituales, que no tienen otra meta que el bienestar y la salvación de las almas. Ha entrado por la puerta que es Cristo, se ha convertido a Cristo, y ha respondido al llamado de Cristo a servirle como su ministro.

Dice la palabra que el que entra por la puerta del corral de las ovejas, el pastor de las ovejas es.

El ir a una profesión secular por motivos de lucro, con el interés de proveerse a sí mismo y de proveer a los suyos, está bien. Pero venir al ministerio evangélico con esas motivaciones es sacrílego y es pecaminoso. Nuestro Señor dijo que los tales son ladrones y robadores a los cuales las almas no seguirán.

El éxito

La segunda característica del pastor genuino es su éxito. Dice la parábola que "a éste abre el portero." El Espíritu Santo abre puertas a la fe, y las almas se convierten al oir la predicación. El mensaje de este siervo es convincente, su palabra edifica, las almas entienden el mensaje, y vienen a profesión de fe. San Pablo dice que ninguno se convierte si el Espíritu Santo no lo convirtiera. El ministro genuino es el vehículo que llama a arrepentimiento.

El Predicador

La tercera característica del pastor genuino es que traza bien la palabra de verdad. Es que adoctrina a la iglesia. La doctrina es la fortaleza del espíritu. Su conocimiento es lo que nos sostiene cuando azota el vendabal de la duda, de la tentación, de la prueba, de la falsa doctrina.

Dice la parábola que las ovejas "oyen su voz", lo que equivale a decir que aprenden la enseñanza sana que de la palabra de Dios les ofrece el pastor. El les enseña con sencillez la doctrina. El les explica de manera que todos puedan entender. Y la iglesia, con un pastor tal, asimila la enseñanza, se la apropia, la lleva a la vida de todos los días, y se edifica un pueblo firme en Dios, capaz de resistir en el día malo.

Conoce su gente

La cuarta característica del pastor genuino es que está relacionado con toda su congregación. Conoce personalmente a cada uno de los hermanos en el registro de la iglesia, y conoce a sus familiares que no están en los registros de la iglesia. Les conoce por nombre, y les habla de la salvación. Ningún ministro que no tenga un conocimiento cabal y completo de su congregación y de las características personales de cada hermano, puede, por la sola predicación, levantar y edificar una iglesia. Dice la parábola que el buen pastor conoce a sus ovejas por nombre.

La quinta característica del pastor genuino es que es un líder de almas. Es un guía, al cual siguen sus ovejas. Le siguen por amor, no le obedecen por temor. El pastor genuino señorea sobre el rebaño. Le siguen porque creen en su liderato, creen en su sinceridad, creen en su testimonio, creen la palabra que les predica, y creen la doctrina que les enseña. El pastor les ha conducido a Cristo. Y conducirles a Cristo envuelve a la vez el seguir los caminos del Señor y el dejar los caminos del pecado. Dice la parábola que el buen pastor "saca las ovejas".

Líder de Almas

Su Testimonio

La sexta característica del pastor genuino es su testimonio. La vida del pastor es ejemplo para su congregación. No solamente predica sino que vive lo que predica. Su vida corrobora su mensaje. El profundiza en los arcanos de Dios, y habiendo explorado su camino, sabe como guiar mediante su propia vida a los que le han sido encomendados a su cuidado, a la plenitud de las bendiciones del Evangelio de paz.

Quien no se empeñe en apropiarse para sí la verdad del Evangelio que predica a los otros, y enriquece con ella su vida, pronto dejará de ser ejemplo edificante, y vendrá a ser como sal que ha perdido su sabor. Su predicación estará falta de la unción que puede hacerla aceptable y provechosa a aquellos cuyos corazones son rectos para con Dios. A tal pastor su iglesia le desertará, y vendrá a parecer a los fieles como siervo indigno, como extraño y robador.

Pero nadie quitará su rebaño al siervo diligente y fiel. Cada día será mayor el numero de sus feligreses y cada día irán dilatándose las fronteras del reino, porque van llegando aquellas ovejas que no son del redil, las cuales le conviene traer. Y ha-

brá siempre un rebaño y un pastor....

Hemos interpretado la parábola del buen pastor para refrescar nuestras memorias respecto a lo que constituye ser un buen ministro del Evangelio de Cristo. Con la iglesia que tenemos delante de nosotros es fácil comprender que tenemos por pastor a un genuino ministro de Jesucristo, que vino al ministerio por la puerta del corral de las ovejas, a quien ha abierto el portero; — cuya voz han escuchado las ovejas; a las cuales este pastor conoce por nombre — a las cuales saca y le siguen porque conocen su voz, y delante de la cuales camina.

Sus ovejas a la vez le conocemos a él. Conocemos sus virtudes y sus defectos, "porque si tenemos la virtud de Dios puesta en vasos de barro, es para que la alteza del poder sea de Dios y no de hombre".

Bueno es que así lo reconozcamos y demos gracias al Señor por tener con nosotros un pastor consagrado. Pero eso no es bastante. ¿Cómo correspondemos a la gracia de esa, tan grande bendición?

Bueno es también que dediquemos un poquito de tiempo a pensar en lo que tal pastor tiene derecho a esperar de nosotros, como las ovejas de su redil.

El Sostén Pastoral

La primera cosa que el pastor tiene derecho es a su sostén. La iglesia debe corresponder al esfuerzo de la vida de su pastor sosteniéndolo decorosamente. Yo me avergonzaría como miembro de una iglesia cuyo pastor tuviera que vivir en privaciones, mal comido y mal vestido, porque la congregación no fuera consciente de su deber de sostenerlo con decoro. El pastor debe vivir en un nivel que prestigie a la iglesia que sirve en la comunidad en que vive. Y ss responsabilidad de la congregación que su pastor viva en ese nivel, porque el pastor no tiene mas salario que el que le da la colaboración.

La segunda cosa que el pueblo de Dios debe a su ministro es colaboración. Los hermanos no debemos regatear a la iglesia dones y talentos conque Dios nos ha dotado. El pastor que tiene colaboración de los hermanos en la obra, verá multiplicarse las bendiciones de Dios sobre la obra. Y la iglesia hará maravillas porque cada hermano hace su contribución a un gran esfuerzo cuyo primer contribuyente es Jesucristo mismo.

Oración por el Pastor

La tercera cosa que la congregación debe a su pastor es la oración personal de los hermanos por él. Estamos acostumbrados a que el pastor ore por nosotros. Hora es ya de que la iglesia aprenda a orar por su pastor, para ayudarle en la gran tarea de conducir la iglesia. Oremos por el pastor en nuestras oraciones privadas. Oremos en silencio cuando sube al púlpito a predicar, para que el Señor hable a nuestras almas por su boca. Oremos por su familia y por su vida privada. Oremos por él cuando sabemos que va a misiones especiales de la obra. Oremos para que Dios le conserve idóneo y diligente, sabio y humilde.

Lealtad

La cuarta cosa que el pastor merece de los hermanos es lealtad. Lealtad a su persona y a la obra que su persona representa. Alguna vez su criterio puede parecernos equivocado. Alguna vez podemos disentir del parecer del pastor. En esos casos, vayamos a él en privado y presentemos humildemente nuestro punto de vista. Pero hagámoslo a él, hablando con el; no hablando con otros, a espaldas de él. Porque esto es deslealtad. El pastor se equivoca porque es humano, pero siempre es el siervo de Dios, nuestro ministro, y no es conveniente que el feligrés haga mala espalda a su pastor. Y más que eso, si alguien lo hace a presencia de Ud., hermano, sostenga a su pastor, y aleccione al hermano para que enmiende su proceder.

Estimación

La quinta responsabilidad de los hermanos para su pastor es estimación. Si somos conscientes de la tarea pastoral tenemos que tener en grande estima a los pastores. Nadie en la sociedad brega con cosas mas sagradas que el pastor. Nadie tiene una tarea mas ennoblecida que la suya. Ni el maestro en el aula, el magistrado en el estrado, ni el legislador en su altísima misión, ni el gobernante en su gestión ejecutiva, ni funcionario alguno por alta que sea su jerarquía, está por encima del siervo de Dios. La lepra salió a la cara de un rey hebreo cuando quiso ejercer prerrogativas de sacerdote siendo solo rey. De todos esos grandes señores suele ser el ministro consejero espiritual, que cuando se llega a los negocios del alma, solo Dios tiene ingerencia, y son los ministros los que hablan por El.

Reconocimiento y Gratitud

La sexta cosa que el pastor debe recibir de su grey es reconocimiento. Por eso hemos dedicado este día a reconocer al siervo que tenemos por ministro.

Y por último, la septima correspondencia de los hermanos para su pastor es gratitud. Acordaos de vuestros pastores que os hablaron la palabra de Dios, exhorta San Pablo. No olvidemos nunca todo el bien que nos dispensaron los siervos de Dios. No desestimemos la gran contribución que hacen a nuestras vidas. Y recordemos con cariño a nuestros pastores. Debe ser muy grato al pastor recibir una notita del hermano que se ha ido de viaje a otro país, o que se traslada a otro pueblo y se acuerda de saludar a su pastor. Debe ser muy estimada la visita del hermano que está de paso por el pueblo y saca unos minutos para venir a saludar al que fué su pastor.

La gratitud se revela a través de pequeños detalles, de pequeñas atenciones, mínimas en el costo de quien las ofrece, pero que resultan grandes, colosales, en el ánimo de quien las recibe.

A veces la iglesia es tardía para aprender cosas. Pero gracias a Dios que la nuestra está en terreno de aprendizaje, y alguna vez iniciamos la buena costumbre de separar un día del año para reconocer al siervo de Dios que nos ministra. Ojalá que en este aprendizaje seamos todos discípulos aventajados.

¿QUIEN ES BILLY GRAHAM?

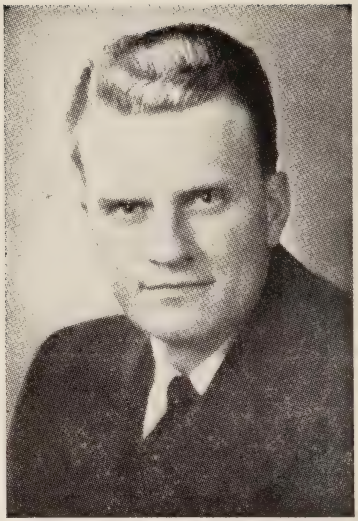

Por WILTON M. NELSON

"Billy Graham es la figura religiosa más conocida y más comentada en el mundo de hoy, exceptuando el Papa." Sin tener todavía cuarenta años, ha recibido "más publicidad que la que recibe la mayoría de los políticos durante toda su vida y ha sido objeto de mayor atención que la mayoría de las estrellas de Hollywood." "Este joven evangelista atrae auditorios más grandes y logra efectuar más "decisiones para Cristo" que cualquier otro predicador en tiempos modernos." En tan elevados conceptos describen las revistas modernas a Billy Graham que hace tres años y medio, según la revista **Time**, 25/10/54, ya había hablado a más de doce millones de personas y efectuado doscientas mil decisiones para Cristo. Para poner estas cifras al día tendríamos que aumentarlas en un sesenta por ciento.

La obra principal de Billy Graham es la de llevar a cabo campañas evangelísticas en las grandes ciudades. El Señor lo ha usado de una manera fenomenal. Nunca en la historia del cristianismo un solo hombre ha hablado a tantas personas a la vez. Y lo que es más, les predica el puro y sencillo evangelio de nuestro Señor Jesucristo.

Graham no es un homgre de vasta cultura, pues es hijo de un finquero; ni es predicador de esmero homilético, ni tiene la preparación de un Seminario Teológico. Sin embargo, "magnates industriales lo escuchan con respeto y clérigos canosos se sientan a sus pies. Los humildes le envían regalos y los grandes lo buscan. Churchill lo invitó para visitarle en Downing Street y Eisenhower guarda al lado de su cama una Biblia de pasta roja que Billy Graham le regaló." Cristianos de todos los sectores, desde los pentecostales hasta los anglicanos, lo respaldan en sus campañas. Hasta algunos altos clérigos de la Iglesia Católica-romana han hablado bien de Graham.

Aunque no usa métodos sensacionales ni recurre al emocionalismo en su predicación ni en el llamamiento que hace a las almas, como algunos evangelistas profesionales, no obstante, cuando Billy Graham hace el llamamiento a los que quieren aceptar a Cristo, las multitudes responden espontáneamente.

Pues, bien, ¿quién es este joven profeta de estos últimos días ¿Cómo se puede explicar su fenomenal exito?

Al llegar al 1949 ya hacía muchos años que no se oía una voz ardiente y apasionada en el mundo protestante, voz que llamara a los hombres al arrepentimiento y que condujera la Iglesia al avivamiento espiritual. Es precisamente en ese año cuando de repente se oyó en Los Angeles de California una voz semejante - la de un joven sureño, de 32 años, que respondía al nombre de Billy Graham. Con tremendo ardor evangelístico este joven predicó durante ocho semanas a 350,000 personas, de las cuales 4,000 aceptaron a Cristo como su salvador personal.

Esta campaña dió fama mundial a Billy Graham e inició una nueva época en la historia del evangelismo. Desde entonces este evangelista viene celebrando grandes campañas como lo indican las estadísticas dadas al principio de este artículo. También se han ido levantando evangelistas en todos los sectores del protestantismo: Bryan Green entre los anglicanos; Charles Templeton entre los presbiterianos; Tommy Hicks y Oral Roberts entre los pentecostales, etc.

¿Por qué usa Dios a Billy Graham? Un corresponsal de la revista protestante, **The Christian Century**, después de observar la campaña que Billy Graham estaba celebrando en

Minneapolis en 1950, dió las siguientes razones para el éxito de este gran evangelista:

1. Su sinceridad
   Este corresponsal cuenta de un periodista que fue enviado a oir a Graham con el propósito de que escribiera un artículo "dándole hacha", pero después de convencerse de su sinceridad quedó muy impresionado e informó a sus jefes que no podría escribir tal artículo. Esta sinceridad ha seguido produciendo el mismo efecto en todos los que lo oyen.
2. La predicación del sencillo y antiguo mensaje del evangelio, con su énfasis en el pecado, el arrepentimiento y la salvación en Cristo. En sus sermones Graham cita constantemente la Biblia, de tal manera que la frase que más se le escucha es; "La Biblia dice....."
3. Su estilo extraordinario de predicar, que obliga al oyente a prestarle atención.
4. Su capacidad de emplear efectivamente ilustraciones y de relatar las historias bíblicas de una manera vívida.
5. **Su uso efectivo de la música.**
6. **Su espíritu ecuménico y su insistencia en que el propósito del evangelismo es edificar la iglesia. Billy Graham es bautista (del sur) pero no demuestra ningún exclusivismo. Es más, no quiere efectuar una campaña en una ciudad a menos que no cooperen todas las principales denominaciones evangélicas.**

Si uno le preguntara a Billy Graham cuales son las razones de su éxito, él respondería poniendo en primer lugar - el poder del Espíritu Santo y de la oración. Además de lo dicho al respecto pueden añadirse tres razones por las cuales Dios bendice tanto el ministerio de éste, su siervo.

1. Su humildad. La razón por la cual fracasan muchos siervos de Dios, que al principio demuestran mucha promesa, es que, una vez que llegan a ser personas de importancia, se hinchan de orgullo.... Dios no puede usar a los orgullosos. Graham está muy consciente de este peligro y constantemente está batallando, y con éxito, para mantenerse en humildad.
2. Su sentido de llamamiento. En una ocasión él dijo: "Soy evangelista por la misma razón que lo fue el apóstol San Pablo y ay de mí si no anunciare el evangelio."
3. La magnífica organización que se usa en preparación para la campaña, en su ejecución, y en el trabajo que se realiza posteriormente.

En el primer día de septiembre ppdo. en la noche, Billy Graham cerró su "Cruzada de Nueva York" con un sermón en Times Square ante una multitud estimada entre 125,000 y 200,000 personas. Era la campaña más larga y más grande que había llevado a cabo. Durante la cruzada que duró 16 semanas habló ante más de dos millones de personas, más de 75 millones lo oyeron por televisión, y cerca de 92,000 hicieron profesión de fe en Cristo, sin contar a aquellos que manifestaban su decisión de Times Square.

Refiriéndose a los efectos generales de la campaña, el director ejecutivo del Concilio Protestante de la Ciudad de Nueva York dijo: "El Sr. Graham y su conjunto han hecho mucho por la ciudad de Nueva York. En todas partes hay una revivificación de espíritu - dentro y fuera de las iglesias - y los efectos permanentes han de sorprender a mucha gente que hace 16 semanas miraba con escepticismo el esfuerzo que estaba para realizarse."

Han sido muchos los resultados de esta campaña: la conquista de miles de almas para Cristo; el testimonio del Cristianismo evangélico en una ciudad que es en gran parte irreligiosa; y sobre todo, la unión de las iglesias protestantes de Nueva York en la misión primaria de la iglesia - la conquista de hombres y mujeres para Cristo.

Haciendo un resumen de sus propias reacciones de la campaña, Billy Graham dijo: "A Dios la gloria; ha hecho grandes cosas."

El próximo gran esfuerzo de Billy Graham y su conjunto se ha de efectuar en enero y febrero de 1958, cuando hagan una visita a nueve países del Caribe. En el itinerario están incluidos Jamaica, Puerto Rico, Barbados, Trinidad, Venezuela, Panama, Costa Rica, Guatemala y Mexico. En todos estos lugares se celebrarán campañas y grandes concentraciones, dirigidas por destacados miembros de la "Cruzada de Billy Graham" y por prominentes evangelistas latinoamericanos, culminando con la participación del eminente siervo de Dios. Será este el mayor y más intensivo esfuerzo que se habrá realizado en los anales de la historia de la obra misionera en el continente latinoamericano.

Capellán de Instituciones Hace Llamamiento de Ayuda

Se acerca la Navidad a nuestros hogares. También se acerca a las Instituciones del Gobierno Estatal, el Hospital de Siquiatría, el Presidio, el Sanatorio, el Leprocomio, donde este siervo de Dios sirve como Capellán del Concilio Evangélico.

Queremos que el espíritu de Navidad se viva también en cada una de estas instituciones. Con los presos y con los enfermos queremos compartir estas alegrías de la temporada navideña. Así lo hacen otras agencias cívicas que visitan las instituciones.

Apelamos al espíritu cristiano de lo lectores de Puerto Rico Evangélico para que cooperen con nosotros haciendo posible entregar un humilde regalito a nuestros hermanos en las instituciones.

Tan pronto usted lea esta carta, haga su decisión y envienos una contribución para financiar los programas navideños. Hágalo ahora mismo. Envie su cheque o giro a este servidor, que desde ahora le desea una Navidad cristiana y feliz.

Fraternalmente,
Rdo. Juan Sánchez Padilla
Capellán Concilio Evangélico
Apartado 10016
Santurce, P. R.

ENVIE SU DONATIVO

SELECCIONES CORALES

VOLUMEN 1

EL LIBRO CORAL

que las

IGLESIAS HISPANAS NECESITAN

Fruto de años de paciente labor; cuyos méritos se han probado por el uso y apreciación de varios coros y congregaciones.

El precio comercial debía ser $1.50, pero por ser no lucrativas las organizaciones que auspiciaron el proyecto,

ESTE VOLUMEN 1ro. SE OFRECE a .75 centavos EL EJEMPLAR y a $7.50 por DOCENA.

La Sociedad Americana de Tratados (Casa Publicadora)
21 West 46th St., New York 36, N. Y.

Dirija sus pedidos a:

Comité de Música
2nda. Iglesia Evangélica Española
395 Broome St. New York 13, N. Y.

Librería Evangélica
Apartado 424
Bayamón, P. R.

Notas: Copias de una circular con explicaciones y sugerencias se enviarán con las órdenes. Todas las selecciones están protegidas por los derechos de propiedad contra reproducción y adaptación.

¿Qué Es «Selecciones Corales»?

Por CLAUDINA FORTIER JOUBERT

"Selecciones Corales" es el primer volumen de música coral publicado por el Comité de Música de la Sede Nueva York. Esta empresa ha sido contemplada e intentada por otros grupos en el pasado. Se llevó a efecto por la entusiasta cooperación del Rdo. José C. Martínez, bajo la dirección del bien documentado organista Profesor Máximo Etzi, y el patrocinio de la "New York City Mission Society" y el respaldo de "The American Tract Society."

Varios artículos publicados en Puerto Rico Evangélico, siempre alerta a las necesidades del trabajo del Reino, han llamado la atención sobre la materia musical de nuestras iglesias hispanas. Muy doctamente se ha tratado sobre diferentes aspectos del tema. En un punto están de acuerdo todos los escritores, y es este: que es necesario, imperativo, mejorar en esta parte indispensable de nuestra adoración y edificación espiritual.

El coro de una iglesia tiene gran influencia en la formación del gusto artístico musical de la congregación. Y aunque como dijeron los escolásticos medioevales "sobre gustos..... no se discute" ..existe lo que se considera de "buen gusto", y el gusto artístico se puede mejorar, como se puede y se deben mejorar nuestras dotes intelectuales, físicas y espirituales.

En lo que respecta a música nuestra obra está bien orientada. Conocemos la latitud del concepto sobre música sagrada: desde aquellos para los cuales el siglo diez y ocho fué cumbre de la inspiración sacra, y luego nada mas sirve....., hasta aquellos indoctos los cuales creen que cualquier melodía, no importa su clase, con unas cuantas mal hilvanadas frases constituye un "himno" o "canto coral." En "Selecciones Corales" la música es de carácter religioso, correcto en composición y armonía, sin rayar en fanático clasicismo. De fácil ejecución para coros voluntarios, que deben preferir la sencillez bien presentada a la presuntuosidad y "ejecución" (aquí, en su sentido mas cruel) de algo muy por encima de sus talentos y preparación, y aun, la apreciación del auditorio. Seguimos la línea melódica agradable al gusto latino, sin descuidar lo espiritual de las composiciones.

Westrup, Archilla, Cabrera, Velazco, Mendoza, Simmonds, y otros habilísimos e inspirados traductores poetas, han sido bendición para nu-

estra himnología creándonosla, mayormente, del inglés. Por desgracia vemos que se aceptan hoy día muchas traducciones y poesías muy traídas por los cabellos, que violan el acento musical con el aplomo del lego, rompen frases y cometen otros "desafueros" contra el carácter de la pieza musical. En "Selecciones Corales", mucho cuidado se ha tomado para evitar tales errores, de manera que el mensaje del himno o motete llegue a oídos de la congregación en feliz combinación de frases y ritmo.

La presentación de "Selecciones Corales" es una notable innovación en libros de su clase. El papel (el mejor que se usa en música) y su encuadernación en espiral de alambre, aseguran durabilidad y facilidad en el manejo. El tipo musical, como las palabras está bien espaciados, sin aglomeración. Los números romanos al borde de cada pentagrama, ayudan mucho en el estudio y en el ensayo de las Selecciones.

Es nuestro propósito presentar un completo repertorio para diferentes ocasiones y motivos, en otros dos volúmenes, el segundo de los cuales ya está en preparación. Los que sepan del cuidado de edición, acotación y corrección de tales trabajos, apreciarán nuestro esfuerzo y la generosidad de las dos Sociedades que apadrinan el proyecto. Todo lo cual permite que se ofrezca esta obra a precio muy módico. Vea el anuncio que publicamos arriba para mas detalles. Si su cooperación apoya nuestro proyecto, está usted siendo parte viva del mismo impulso que nos animó a poner manos a la obra.

APRECIACIONES

Mrs. Barney N. Morgan, con sobriedad sajona resume todos los aspectos de la obra en las frases: "obra muy útil... la recomendaré a todos los que pueda.

El Rdo. Edicer N. Rodríguez, de vasta hoja de servicio religioso y cívico en esta ciudad, actualmente Pastor de la congregación hispana de Soundview Presbyterian Church, hace una detallada evaluación de la que extraemos:" colección bien escogida ....; considerable variedad teniendo en cuenta las limitaciones de nuestros coros voluntarios....; arreglos musicales fáciles, pero bellos y efectivos; verdadera música religiosa; la letra encierra buena poesía; las traducciones en buen español y el metro se adapta al acento musical sin hacer violencia al idioma o dañar la melodía...; tipo legible y espacioso adecuados.....; innovaciones corales que he conocido y llena una gran necesidad....."

Mayaguez Marina

Notas Presbiterianas

El día 6 de octubre se celebró el Rally Day en nuestra Escuela Bíblica. La ofrenda se dedicó al Seminario Evangélico de P. R. y la misma alcanzó a $70.00. Esa mañana diez personas hicieron profesión de fe, todos alumnos de la escuela dominical. La asistencia del día alcanzó a 500 personas.

Se eligió Presidente de la Junta de Educación para 1957-1958 a la hermana María Matilde Rosas. La Fraternidad de Jóvenes Adultos está debidamente organizada y funcionando con mucho entusiasmo.

El día 6 de octubre fueron instalados los ancianos gobernantes Pastor Acevedo, Josefa R. de Colón y Filomena Cardona. Esta última fué ordenada anciana gobernante.

El día 19 de octubre se dió cristiana sepultura a nuestro hermano Roberto Pérez, quién falleció después de una operación. Le sobreviven su viuda Doña Eduarda Deglans de Pérez- maestra misionera de la "Marina Neighborhood House" en Mayaguez y sus hijos Roberto y Regis Ramón.

Los Rdos. Juan Bidot y Rico Soltero se encuentran en la península de Yucatán en trabajo de evangelismo. Nos han escrito del éxito alcanzado hasta ahora y de las muchas profesiones de fe que han tenido. Debemos orar por estos hermanos ministros que se encuentran en campos extranjeros cumpliendo con el mandato divino de "id y predicad.....el evangelio".

Reparto Metropolitano

Iglesia Presbiteriana Cumple Primer Año

La Iglesia Presbiteriana "San Pablo" radicada en el Bloque M-6 No. 135 del Reparto Metropolitano, invita para los actos que ha de celebrar con motivo de su primer aniversario desde el 25 al 28 de noviembre.

Durante las cuatro noches de la celebración el pulpito de esta iglesia será ocupado sucesivamente por la reverenda Elenia G. de Rolón y los reverendos Carlos Maestre, J. F. Rodríguez y Tomás J. Liggett, Florentino Santana, Carlos Torres y el laico Don José Santiago.

La noche del jueves 28 de noviembre será dedicada al Seminario Evangélico. Se presentará una ofrenda para el nuevo edificio. El sermón será predicado por el Rdo. Tomás Liggett, Presidente del Seminario.

Cooperarán en la Himnología los Heraldos Mélodicos y Voces de Sión.

Pastorea la Iglesia el seminarista William R. Cruz Ginorio, miembro de la Clase de 1959.

Canóvanas

Juventud Bautista Celebra Instituto

La Unión Insular de Jóvenes Bautistas celebró un Instituto de Acercamiento el día 11 de noviembre en Canóvanas, con asistencia de las sociedades del Distrito Este. El acto fué dirigido por el Rdo. Angel L. Gutiérrez.

Pastores Enfermos

Suplicamos las oraciones de nuestros lectores por la salud de los compañeros pastores reverendos Benjamín Fonseca, Rafael Landrón, Carmelo Alvarez Pérez y Herminio L. Pérez.

Los cuatro compañeros han estado en servicio activo y ahora se encuentran enfermos..
Oremos por su salud.

HOSPITAL RYDER CUMPLE 43 AÑOS

Construyen Clínica Diagnóstica

Dedican Capilla

INICIAN ESCUELA ENFERMERAS

Por Jorge N. Cintrón

El domingo, 17 de noviembre, a las dos de la tarde se celebrarán en el Hospital Ryder, de Humacao las ceremonias conmemorativas del 43 aniversario de la Institución.

El Hospital Ryder es una institución de la Iglesia Evangélica Unida de Puerto Rico. Su director médico lo es el doctor John A. Smith, quien se encuentra en Estados Unidos en uso de licencia sabática. Le sustituye la doctora Adeline Pendleton, quien fuera médica-misionera en China.

En los actos conmemorativos del Ryder se esperaba que participaran el Gobernador de Puerto Rico Don Luis Muñoz Marín y el Seretario de Salud, doctor Guillermo Arbona.

Una de las ceremonias de ese día fué el rompimiento del terreno donde se levantará proximamente una Clínica Diagnóstica.

La Clínica Diagnóstica será construída por un valor de $300,000. El Gobierno Federal contribuirá con $200,000, la Asociación Misionera Americana con $42,000, la Fundación Ford con $37,700 y el Hospital con $21,000 de los cuales han recaudado ya $12,000 entre las iglesias y la comunidad. Para allegar los $9,000 adicionales han iniciado una campaña entre los amigos del Hospital Ryder en la Isla. Las ceremonias para el rompimiento de la tierra se efectuaron el domingo, 17 de noviembre a las dos de la tarde.

Funciones de la Clínica

Los directores del Hospital Ryder informan que la nueva Clínica Diagnóstica ofrecerá los servicios de un Banco de Sangre, un laboratorio de bacteriología, especialistas en urología; ojos, nariz y garganta; oculista, dermatólogo, psiquiatra y cardiólogo.

El nuevo edificio tendrá capacidad

JUNTA FACULTATIVA HOSPITAL RYDER MEMORIAL

Primera fila, de izquierda a derecha: Srta. Claudina Torres, Secretaria; Srta. Norberta Rivera, R. N.; Sra. Esther Alvarado, "House Mother"; Srta. Betty McDonald, Trabajadora Social; Dra. Margaret Wurts; Srta. María Robles, Misionera; Rdo. Nazario Santiago, Capellán. Segunda fila: Dr. Byron E. Sheesley, Dr. William D. Pletcher, Dr. George L. Potter, Dra. Adeline Pendleton, Director Médico.

suficiente para más camas. Una nueva lavandería y un taller de carpintería también serán localizados en la primera planta.

Reorganización Administrativa

Se ha anunciado también la reorganización de la Junta de Directores del Hospital Ryder. Se espera que ésta quede finalmente integrada por cuatro representantes de la Asociación Misionera Americana, cuatro representantes de la Iglesia Evangélica Unida y cuatro miembros escogidos entre las demás iglesias afiliadas al Concilio Evangélico.

La Obra Actual

Bajo el lema "Leales A Dios Sirviendo A Los Hombres" el Hospital Ryder, fué fundado en 1915 bajo los auspicios de la Asociación Misionera Americana como un proyecto de la Junta de Misiones Domésticas de la Iglesia Congregacional Cristiana que en Puerto Rico forma parte de la Iglesia Evangélica Unida. El Comité de Instituciones, nombrado por esta denominación, sostiene relación como consejero con el personal del hospital, ayudándolos en la orientación del programa.

Servicios Médicos

Como un hospital general con capacidad de 60 camas, el Ryder ofrece servicios de medicina general, obstetricia, ginecología, pediatría y cirujía. Se ofrece servicio dental dentro del programa de dispensario. La facultad médica consiste de seis doctores que trabajan jornada completa y dos que sirven jornada parcial. Un dentista, 10 enfermeras graduadas, 10 enfermeras prácticas y 10 ayudantes están a cargo del cuidado de los pacientes.

Un total de 4,693 pacientes fueron hospitalizados el año pasado además de las 24, 112 consultas que se ofrecieron en el dispensario médico, donde se atienden pacientes todos los días excepto los domingos, los martes y los sábados por las tardes. Aunque el dispensario se cierra en los días feriados siempre se atienden enfermos graves y cualquier caso de emergencia.

Desde el 1 de junio de 1956 hasta el 31 de mayo de 1957 el Hospital informa los siguientes servicios: 18,907 consultas de adultos, 4,659 consultas de pediatría, 557 operaciones mayores, 474 operaciones menores, 70 hospitalizaciones gratuitas, 45,982 exámenes de laboratorio y 5,668 placas tomadas. Un 95% de las camas han estado ocupadas. Los examenes se ofrecen a los pacientes aunque éstos no puedan pagar por los mismos.

HOSPITAL RYDER

Servicio de Farmacia

Un farmacéutico graduado atiende la farmacia del hospital desde las ocho de la mañana hasta las cuatro de la tarde. Hay un acuerdo por el cual se le vende medicinas a precios bajos solamente a pacientes tratados por los médicos del hospital.

Servicios Sociales

Una trabajadora Médica Social está adscrita al personal del hospital sirviendo a los pacientes en la orientación personal. También ayuda en las clínicas externas que el hospital ofrece en lugares distantes del pueblo. Se lleva a cabo un programa de vacunación y se administran purgantes para eliminar los parásitos intestinales. Colaboran en este servicio un médico, una enfermera y un secretario, quienes salen del hospital los martes.

Entrenamiento de Enfermeras

Durante este mes dará comienzo el nuevo curso para Enfermeras Auxiliares. Las estudiantes aceptadas son graduadas de Escuela Superior. El Hospital solicita la cooperación de las iglesias evangélicas interesando a las señoritas para que soliciten admisión en esta escuela. Los formularios pueden solicitarse al Hospital en Humacao.

La Escuela de Enfermeras es dirigida por la señorita Mildred Lambert, quién llegó recientemente de Santo Domingo, donde ha servido como enfermera misionera.

Servicios Religiosos

En la cubierta de esta edición de nuestra revista publicamos la fotografía de la nueva capilla evangélica del Hospital Ryder que fué dedicada el domingo, 10 de noviembre. El pequeño santuario se construyó con los donativos de la doctora Adeline Pendleton y la señora W. Hildreth. Esta contribuyó con uno ofrenda de $500.

Cooperaron en la labor de construcción los señores José A. Cordero, administrador del hospital, Tomás

Castro, Jefe de Construcción, los empleados del hospital y un grupo de jóvenes norteamericanos del Campamento de Trabajo de Yukiyú.

Sirve como capellán del hospital el reverendo Nazario Santiago, ministro de la Iglesia Evangélica Unida en Humacao. Bajo su dirección el programa religioso ofrece servicios matutinos los miércoles y los jueves a la una de la tarde para todo el personal del hospital.

Los domingos por la tarde se celebra un servicio de predicación el cual es transmitido por altoparlantes desde la capilla hasta las salas del hospital. Después del servicio los asistentes se dividen en grupos para visitar a los pacientes, leerles la Biblia y orar con ellos. Se distribuye literatura evangélica y en cada habitación se han colocado Biblias para uso de los pacientes.

Bajo la orientación del capellán Santiago y la misionera señorita María Robles trabaja un Comité de Evangelismo en la preparación de un programa de actividades religiosas.

El programa religioso recibe también la ayuda de la trabajadora social señorita Betty Macdonald.

Grupos de laicos evangélicos de distintos pueblos de la Isla han aceptado en varias ocasiones la dirección de servicios religiosos los domingos por la tarde.

El pastor Santiago en su labor como capellán ha demostrado un gran interés en todo el programa de servicio que ofrece el hospital. Su cooperación es muy apreciada y continuamente está planeando actividades para ayudar la institución. Igualmente la Iglesia Evangélica Unida que él pastorea ofrece ayuda a la institución.

La naturaleza del trabajo médico religioso que se realiza en el Hospital Ryder para beneficio de los pacientes de muchos pueblos del este y del sur de la isla, le hace acreedor a la ayuda y el respaldo espiritual y financiero de las iglesias evangélicas y de todo nuestro pueblo. He aquí un hospital misionero, cuyos médicos trabajan con salarios de subsistencia y cuyo presupuesto recibe un subsidio pequeño para la gran labor que realiza.

ESCUELA DE ENFERMERAS PRACTICAS

Algo de Historia

El Hospital Ryder comenzó su obra en 1911 cuando el doctor Elijah W. Smith inicio su labor misionera en Humacao atendiendo los pacientes en su residencia. Una cuota de 25 centavos era lo único que pagaban los pacientes por exámen y medicinas.

En 1913 el doctor Smith era sustituído por el doctor Maximiliano Schurter, quien con escaso equipo y poco dinero trabajaba largas horas para servir a las necesidades de la comunidad. Tenía que hacer de médico, dentista y farmacéutico. Durante algunos días llevaba Clínicas externas a las poblaciones vecinas. Su oficina radicaba en la Iglesia Evangélica Unida de Humacao, frente a la plaza.

Más de 270 pacientes eran atendidos por el doctor Schuster quién juntamente con la medicina les administraba el mensaje evangélico.

Ante la necesidad de mayores facilidades el médico misionero comenzó conversaciones con prominentes ciudadanos de Humacao, entre ellos el señor Antonio Roig, para conseguir un solar para construir un hospital. El 16 de abril de 1915 se obtuvo el título de propiedad de un solar comprado por la Mision Congregacional.

Un día llegó de visita por Humacao un señor llamado Charles J. Ryder, quien al informarse de la urgente necesidad de un hospital en la comunidad regresó a los Estados Unidos para dirigir una campaña de fondos para el proyecto. El 21 de diciembre de 1915 se rompía la tierra para iniciar las obras del Hospital Ryder que por tantos años tanto bien ha hecho a tantos enfermos.

Al celebrar sus 42 años de servicio desinteresado y leal a la comunidad puertorriqueña el Hospital Ryder merece el reconocimiento y el estímulo de nuestro pueblo. El Ryder necesita de corazones generosos entre los ricos y los pobres de nuestra tierra para que de lo mucho o de lo poco que tengan donen algo para que esta obra siga adelante sirviendo a los enfermos de todos los credos y de todas las razas y de todos los grupos sociales.

No importa donde usted viva en el momento en que lea esta información. Desde allí puede enviar su donativo al Hospital Ryder de Humacao. Será muy util. Hágalo ahora mismo.

Río Piedras

IGLESIA EVANGELICA UNIDA CUMPLE 9 AÑOS

La Iglesia Evangélica Unida radicada en la calle Arzuaga de Río Piedras, que pastorea el reverendo Antonio Rivero Rodríguez, celebró los actos de su noveno aniversario durante los días del 10 al 19 de noviembre.

Cooperaron en la predicación los reverendos Gilberto Robles, Félix Ayala, Apolinario Crúz Sánchez, Víctor Colón Bonet, Florentino Santana y Samuel J. Vélez, quien fué el orador en la noche de aniversario.

En el cántico y la música cooperaron los Heraldos Melódicos, las hermanas Ortiz, la Srta. Lydia Ortíz, el Coro local dirigido por Eldie Gaud, y el Coro Interdenominacional dirigido por la señora Esther Plyler.

Dr. Ronald C. Bauer

Señala Motivación Cristiana Universidad Interamericana

"La Universidad Interamericana es una institución fuerte porque ha tenido y tendrá una profunda motivación cristiana, exigentes requisitos de lenguaje, altas normas académicas y un alto concepto del trabajo manual como del intelectual" declaró el doctor Ronald C. Bauer ante los graduados y exalumnos de la institución reunidos en asamblea general en el campus de la institución el sábado, 12 de octubre.

Señaló que el cambio de nombre, Instituto Politecnico a Universidad Interamericana, indica también un cambio en el desarrollo de la institución en si. Otros factores que señalan crecimiento y cambio citados por el doctor Bauer incluyeron el aumento en el número de estudiantes de 537 en 1950 a 1105 durante el presente semestre, un aumento en el número de maestros de 40 en 1950 a 74 en la actualidad. El valor de la planta física aumentó durante esos mismos años de $825,224.51 a $1,136,673.-83.

Un aspecto más importante en el desarrollo de la Universidad lo constituye la creciente ayuda financiera a los estudiantes necesitados. De acuerdo con el Presidente Bauer, el número de becas concedidas ha aumentado de 13 en 1950 a 161 este año. El valor monetario de esas becas subió de $1,158.40 a $19,682.50.

Otras fases del desarrollo de la Universidad Interamericana citadas por el doctor Bauer son los planes ya esbozados para una nueva biblioteca y dos dormitorios.

Concluyó el doctor Bauer su discurso a los exalumnos haciéndoles un llamamiento a sostener y respaldar su Alma Mater e invitando a otros a interesarse en el programa de la institución.

Fraternidad Colegiales Evangélicos Inicia Nuevos Socios En Mayaguez

Recientemente se llevó afecto en el templo de la Iglesia Central Presbiteriana de Mayaguez la iniciación semestral de nuevos miembros de la Fraternidad de Colegiales Evangélicos. La directiva obsequió a los invitados con una comida informal. El acto fué presidido por el joven Gilberto A. Vélez, Presidente de la Fraternidad.

El predicador de la noche lo fué el Rdo. Gildo Sánchez, pastor de la Primera Iglesia Metodista de Ponce. El acto de iniciación estuvo a cargo del Rdo. Tomás Aquino Ojeda, pastor de la Iglesia Central. Los siguientes jóvenes fueron iniciados: Evangelina Elba, Elliot Carrión, Juan Alberto González, Juan Francisco de Jesús Plá, Feliz Miranda Díaz y Juan Andujar Lebrón.

Aunque nuestro Colegio es principalmente de varones, todos los años iniciamos un grupo de señoritas. Este año, sólo tuvimos a la Srta. Evangelina Elba Vázquez, hija del Rdo. Secundino Elba y la Sra. Asunción V. de Elba, de la familia pastoral de la Iglesia Presbiteriana en Mount Clair, Isabela.

Nueva Directiva:

La Fraternidad de Colegiales Evangélicos de Mayaguez está trabajando activamente bajo el liderato de la siguiente directiva: Presidente, Gilberto A. Vélez; Vice-Presidente, Dennis Hernández; Secretaria, Eva Quijano; Secretario Corresponsal, Justo E. Varela Jr.; Tesorero, Carlos Vargas Jr.: Vocales, Juan J. Feliz, Antonio Figueroa, Víctor Portugués y Martín Castro; Consejero, Dr. Herminio Lugo, catedrático del Colegio.

Justo E. Varela, hijo
Corresponsal

Comerío

Iglesia Metodista Cumple 50 Años

El domingo, 3 de noviembre, la Iglesia Metodista de Comerío celebró sus primeros cincuenta años de vida en aquella comunidad. Su pastor, el reverendo Félix Encarnación Ramos, preparó un bonito programa impreso conteniendo fotografías de las organizaciones y una historia de la obra evangélica en Comerío.

Los actos del cincuentenario comenzaron el 20 de octubre con un servicio de predicación ofreciendo el sermón el reverendo Rafael Boissén, de Río Piedras. Durante la primera semana los otros predicadores fueron el reverendo Emilio Rivera, de Arroyo, la exhortadora Jesusa Pérez, Raúl Santos, el reverendo Enrique Rodríguez, y el joven Raymond Martínez, Presidente de la Juventud Metodista Insular.

La segunda semana

Durante la segunda semana de la celebración del Cincuentenario los metodistas de Comerío escucharon en su púlpito a los reverendos Apolinario Crúz Sánchez, de San Juan; Miguel Soliván, de Cidra; José Seguí, de Santurce; Santiago Saez, de Angeles, Utuado; Angel M. Arus, de Aibonito; Armando Villa, de Barranquitas; y al doctor Tomás Rico Soltero, Superintendente de la Iglesia Metodista.

Datos de la Obra

El trabajo de la Iglesia Metodista en Comerío fué iniciado en 1907 por el reverendo Pablo Penzotti en el barrio Piñas. La iglesia fué organizada oficialmente por el reverendo Joe R. Wood el 22 de julio de 1907. El primer templo se construyó en 1908 siendo dedicado por el obispo Henry Warren en febrero de 1909. El nuevo templo fué dedicado por el obispo Charles W. Flint el 3 de septiembre de 1949 bajo el pastorado del reverendo Félix Encarnación.

Rdo. Angel L. Gutiérrez

Ordenan Pastor Bautista En Iglesia de Cayey

En lo que puede constituir un precedente en la historia bautista de la isla y tras solemnes ceremonias de examen e imposición de manos, se llevó a cabo en la iglesia bautista de Cayey, la ordenación del co-pastor, Sr. Angel Luis Gutiérrez. Hasta donde sepamos es la primera vez en nuestra historia que se ordena al ministerio a un co-pastor, dato que dejamos a la historia de nuestra denominación.

En un ambiente mezclado de gozo y pena por la enfermedad del veterano pastor, el Rdo. Rafael Landrón, se inició el servicio devocional dirigido por un hermano de la iglesia local. Después se leyó el acta donde se convocaba a un concilio de ordenación para proceder al examen y ordenación de su pastor ayudante. Don Angel Figueroa tuvo a su cargo la presentación del Candidato. Se extendió en consideraciones sobre las cualidades del Sr. Angel L. Gutiérrez, de esta iglesia de Cayey.

Al pase de lista respondieron un total de 11 ministros y 18 delegados fraternales y en representación de 11 iglesias bautistas de nuestra Convención. Constituído el Concilio se eligió al Rdo. Tomás Rosario Ramos, para presidirlo, y al Rdo. Ismael Montañez, como Secretario. Además se seleccionaron como examinadores los Rdos. Carmelo Medina, en Experiencia Cristiana; Luis Fidel Mercado en Doctrina; Ismael Montañez, en Gobierno y el Sr. Gabriel Coll, en Llamamiento al Ministerio Cristiano. El candidato fué sometido a un riguroso examen en las diferentes materias dando prueba de su capacidad y preparación para recibir las santas ordenes ministeriales.

Por el voto unánime del Concilio se procedió a recibir la recomendación que a tales efectos hicieron los examinadores. Por moción hecha por el Rdo. Colón Brunet se acordó proceder a ordenar en servicio especial y solemne al Sr. Gutiérrez. También se acordó extenderle un certificado creditivo de haber sido examinado y haber aprobado dicho examen.

En la sección de la noche y con un templo lleno de feligreses de diferentes pueblos y amigos del pastor, compañero Gutiérrez, se procedió a la ordenación. El servicio devocional lo tuvo a su cargo el Sr. Luis Antonio Navarro y el Sermón de Ordenación lo predicó el Rdo. Luis Fidel Mercado. Terminado el mensaje, el joven Gutiérrez puesto de rodillas recibió las órdenes por la imposición de manos de los ministros presentes y la oración de Consagración ofrecida por el Rdo. Tomás Rosario Ramos. A esta solemne ceremonia siguió la entrega del Certificado que otorga el Concilio de Ministros Bautistas de Puerto Rico y la diestra de bienvenida a nombre de este cuerpo, ambos a cargo del Rdo. Ismael Montañez. El hno. Nicanor Flores, líder laico de Cayey, hizo entrega de la Biblia, que la iglesia entrega a su Pastor como símbolo de su Ministerio. Los cargos al nuevo ministro como a la iglesia los hizo el muy experimentado pastor Rdo. Francisco Colón Brunet. Poco después de cantar el último himno y con bendición por el Rdo. Angel Luis Gutiérrez se dió por terminada esta ceremonia con la cual quedó separado para el ministerio nuestro hermano Gutiérrez. Los hermanos presentes expresaron su regocijo y felicitaron al nuevo ministro,

Nuestra expresión de gratitud a los hermanos de Cayey por todas las atenciones que tuvieron para los pastores y delegados y nuestras oraciones por el pronto y total restablecimiento del querido compañero Landrón.

Ismael Montañez

AVISO

Aquellos pastores y agentes que adeudan suscripciones deben saldar sus cuentas lo más pronto posible. Solamente así recibirán revistas el próximo año.

Nueva York

Notas Bautistas

Durante las vacaciones del reverendo Hipólito Cotto Reyes, los servicios en la Iglesia Bautista Española fueron dirigidos por el consagrado hermano don Pedro Torres, con la cooperación de un grupo de fieles hermanos y el Rdo. Juan Isaís de la Misión Latinoamericana.

Me place informarle a los evangélicos hispanos que pueden leer inglés que he sido nombrado Agente de la revista "Christian Life", de Chicago, Illinois. Esta revista publica información gráfica, local e internacional, de los progresos del Evangelio. Está íntimamente ligada con las grandes campañas de Billy Graham. Con gusto ofreceré más información al que la desee. Puede escribir al Sr. Vicente Rangel, 605 West End Avenue, Apt. 24 New York.

En unas notas anteriores envíadas por este corresponsal y por un error involuntario no se informó la dirección de "La Editorial Caribe", Librería al servicio de todos los evangélicos en Nueva York. La dirección correcta es la siguiente: 248 Este de la Calle 14, cerca de la Segunda Avenida.

Vicente Rangel

Nueva York

Hijos de Patillas Eligen Directiva

La Asociación Hijos de Patillas, Inc., de la Ciudad de Nueva York, eligió la siguiente directiva: Presidente, Crecencio Morales; Vice-Presidente, Lupo Vázquez; Secretaria, de Actas, Aurea Fantauzzi; Secretario de Correspondencia, Félix Laboy; Sub-Secretaria de Correspondencia, María Ramos Tesorero, José Ramos; Sub-Tesorera, Felícita Oppenheimer; Sargentos de Armas, Francisco Rodríguez y Dionisio Oppenheimer; Síndicos, María Díaz y Pedro Latalladi.

La toma de puestos se celebró recientemente con un acto cultural al cual asistieron representantes de organizaciones hispanoamericanas, familiares de los asociados y sus amistades. La nueva directiva se dispone a propulsar vigorosamente el programa cultural y cívico que auspicia esta entidad en la comunidad.

Félix A. Laboy

BREVES

Niñita: En Juana Díaz los esposos Eduardo Zayas y Monserrate de Zayas informan la llegada de la niñita Laurina María.

En el Poly: John E. Browning es nuevo profesor auxiliar de historia en la Universidad Interamericana en San Germán. Es hijo de un misionero presbiteriano.

Mellizos: Carlos Norberto y Abdiel Abraham son los nombres de los mellizos que nacieron en el hogar del Rdo. Carlos A. Martínez y Emilia B. de Martínez en Guaynabo.

Cumplió 56: La Iglesia Bautista de Carolina que pastorea el Rdo. Félix Castro Rodríguez ha celebrado sus 56 años de vida. El predicador visitante de la campaña lo fué el Rdo. Luis F. Mercado, de la Iglesia Bautista de Caguas.

Inauguración: La Iglesia Cristiana (Discípulos de Cristo) inauguró su templo en la casa Z5 de la calle 22 Villa Nevares, Río Piedras. Predicó el Rdo. Tomas J. Liggett, Presidente del Seminario Evangélico. Ofició el Rdo. Florentino Santana. Cantó el Coro de la Calle Comerío. Pastorea la Iglesia el Rdo. Miguel A. Morales.

Aniversario: La iglesia Evangélica Unida de Luquillo que pastorea el Rdo. Lope Luis Gómez celebró su 49º aniversario durante los días comprendidos entre el 6 de octubre y el 1 de noviembre. En el servicio de aniversario predicó el Rdo. Jorge N. Cintrón.

Don Alejandro Calderón: Durante los últimos tres meses ha permanecido en la ciudad de Nueva York el líder laico Don Alejandro Calderón, miembro de la Iglesia Evangélica Unida de Fajardo. Además de visitar sus hijos residentes allí ha visitado un gran número de iglesias hispanas.

Desde Hato Tejas: Los doce años de vida evangelística de la Iglesia Discípulos de Cristo de Hato Tejas, Bayamón fueron celebrados con una campaña de predicación desde el 20 al 27 de octubre. En la concentración evangelística celebrada predicó el Rdo. Edmundo Jordán. En la noche de aniversario el predicador lo fué el Rdo. Fidel Martínez.

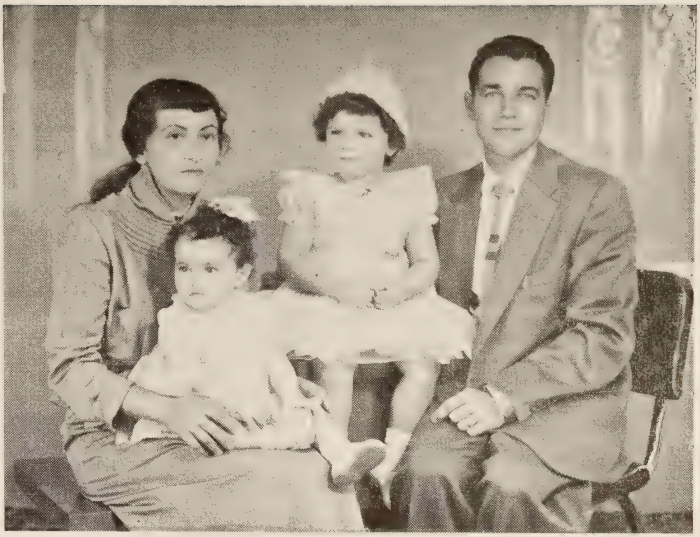

Ministro Bautista Boricua Pastorea Iglesia Chicago

La fotografía presenta a la nueva familia pastoral de la Iglesia Bautista Central de Chicago. De izquierda a derecha: La señora Efigenia Opio de Gómez, las niñitas Damaris y Elizabeth y el reverendo Boanerges Gómez.

Graduado del Seminario Evangélico de Puerto Rico, el reverendo Boanerges Gómez ha pastoreado las iglesias bautistas de Corral Viejo, Orocovis, Sión, y el campo misionero de Belén, Beniel, Bethel y Guzmán Arriba en Canóvanas.

En el servicio de instalación celebrado el 18 de octubre participaron representantes de la Convención Bautista Hispanoamericana y La Asociación Bautista Lagunera de Chicago.

La Iglesia Bautista Central está radicada en el 705 de la Avenida Milwaukee en Chicago.

Instituto En Filadelfia: La Primera Iglesia Bautista de Habla Española de Filadelfia, pastoreada por el reverendo Enrique Rodríguez, ha iniciado un Instituto de Doctrina Cristiana para personas que enseñan en la Escuela Bíblica. Cooperan en la enseñansa la señora Ramonita de Rodríguez, el señor Domingo Martínez y el reverendo Eliezer Rodríguez.

Un Metodista Arecibeño: Al hogar pastoral de la Iglesia Metodista de Arecibo ha llegado el niñito Geraldo Obed López, quien nació el 10 de noviembre. Son sus padres el reverendo Geraldo López y la señora Ana Rosa de López.

Pastor Metodista Enfermo: En el hogar de sus familiares en Maunabo continúa recluído bajo cuidado médico el reverendo José Benjamín Fonseca, pastor de la Iglesia Metodista de Playa Ponce.

Seminario en la Isla: La Facultad facultad del Seminario Evangélico está visitando las congregaciones en pueblos y campos de la Isla. Recientemente participaron en los servicios de 11 iglesias en Ponce. Las iglesias estan respondiendo a la campaña del Seminario.

Notas Bautistas De Playa Ponce

EXPRESION DE GRATITUD

Quiero aprovechar la hospitalidad que me ofrece esta revista para expresar mis más sentidas gracias a todos los compañeros en el ministerio, hermanos y amigos que en una forma u otra se interesaron por mi salud mientras estuve hospitalizado en el Doctors Hospital, después de haber sufrido una delicada intervención quirúrgica. Así también deseo agradecer todas las cartas, tarjetas postales y llamadas telefónicas recibidas tanto en San Juan como en mi residencia en Playa de Ponce. Que el Señor devuelva en bendiciones vuestra simpatía cristiana en la hora la prueba dura a que fuí sometido.

Rdo. Roberto Navarro

CONVALECE. Después de haber sufrido una muy delicada operación en el Doctors Hospital de Santurce, ya está de regreso entre nosotros nuestro muy amado pastor, Rdo. Roberto Navarro. La iglesia se siente hondamente complacida en poder volver a gozar de la presencia, la simpatía y la inspiración que nuestro pastor es para nosotros. Fueron las oraciones que noche y día cada miembro de la iglesia elevaba al Cielo las que obraron el milagro de conservar la vida de él. Sólo nos resta dar las gracias a todos los hermanos que estuvieron con él en la hora de la prueba dura y los que desde sus hogares estuvieron intercediendo ante el Señor por su salud.

ORANDO. En el Hospital Santo Asilo de Damas fué operado el querido hermano Toñín Lugo. Su estado actual es completamente satisfactorio, lo cual celebramos.

HIMENEO. Recientemente fueron unidos en matrimonio la Srta. Sonia Castro y el joven Alfredo Bonet. Han establecido su residencia en la Capital.

REGRESO. El hermano Enrique Vélez junto con su esposa e hijos regresó de Nueva York después de una larga ausencia. Es su propósito permanecer en Puerto Rico y establecer su residencia de nuevo en la Playa de Ponce.

Juan Ortiz Bermejo

CUANDO EL DOMINGO NO ES DOMINGO

Muchas cosas puedo hacer
Cuando el domingo amanece
Pero en verdad nos impiden
Adorar como se debe.
Si al placer el día dedico,
Me acusará la conciencia,
Pues no es domingo el domingo
Si yo no voy a la Iglesia.

El hombre puede emplearlo
Con su escopeta cazando,
O en el arreglo del carro,
O en su caña pescando;
La mujer en sus oficios
Remienda medias y camisas,
Mas no es domingo el domingo
Cuando se olvida la iglesia.

Podemos pasarlo a veces
En holgazanería tal
Que por dormir y comer
Nos olvidemos de orar.
Manchará como un delito
Al alma la indiferencia..
Y no es donmingo el domingo
Si no vamos a la iglesia.

("When Sunday Isn't Sunday")
Traducción; de Roberto Navarro)

Y yo le añadiría para los efectos
nuestros, de nuestra realidad..
Tenemos por estos lares,
Para perderlo mejor,
Cine, deporte y bailes,
La radio y televisión...
Día de playa muy lindo...
¡Sin igual para las fiestas..!
Mas no es domingo el domingo
Si no ADORAS en la iglesia.

Roberto Navarro

AVISO

Los agentes de P. R. E. han recibido sobres de Suscripciones. Favor de entregarlos a los Suscritores. Recuerde $1.50 Pago Adelantado.

Srta. Judith Velázquez

SE AUSENTA PARA ESTUDIAR

EN EL NORTE. Con el fin de cursar estudios con miras a obtener el "Master" en trabajo social, en la ciudad de Pittsburgh, embarcó rumbo a Estados Unidos nuestra querida hermana Srta. Judith Velázquez, maestra del departamento Intermedio en la escuela bíblica. Es su propósito prepararse mejor para servir en la labor que desempeña en su capacidad de trabajadora social en la ciudad de Ponce. Exito deseamos a Judith en sus estudios.

CAMPAÑA PRO TEMPLO

La Primera Iglesia Bautista de Playa de Ponce está en campaña permanente pro nuevo templo. Esperamos la cooperación de todos nuestros miembros ausentes, tanto en la Isla como en los Estados Unidos. Todo lector de P. R. E. está cordialmente invitado a unirse a nosotros en este proyecto de templo.

AGENTES

Las suscripciones para 1958 se cobran por adelantado. Sin excepciones. Devuelva el cupón debidamente firmado con la nueva orden.

CABALLEROS EVANGELICOS

CARTA AL GOBERNADOR SOBRE JUEGOS DE AZAR

4 de octubre de 1957
Hon. Luis Muñoz Marín, Gobernador
Estado Libre Asociado de P. R.
La Fortaleza, San Juan, P. R.
Estimado Gobernador:

Hace algún tiempo que he venido observando muy de cerca la manera tan despiadada como los juegos de azar le arrancan de los bolsillos de los trabajadores los jornales que con tanto afan devengan. También otras personas que con el afán de enriquecerse a costa de los juegos recurren a los medios más bajos, hasta llegar a caer en el indigno desprestigio del "DESFALCO". Es tiempo ya que el gobierno que tan dignamente usted dirige y del cual yo soy su admirador, busque alguna solución para resolver tan importante problema.

El Hipódromo con sus funestos anuncios de engañar a los incautos y hasta al mismo gobierno, está contribuyendo a empobrecer la economía de nuestro pueblo. En Puerto Rico se llevan a cabo carreras tres veces a la semana además de los día de fiesta y esto es durante todo el año. Imagínese usted, apreciado Gobernador, cuantos son los millones de dólares que van a parar a los bolsillos de estos señores, todo a costa de un pueblo pobre como es el nuestro. En otros países existen los hipódromos, pero solamente se corre cierta temporada del año, lo cual no causa tanto daño a la población.

Las casas de juego autorizadas y las no autorizadas, la lotería, el juego clandestino de bolita, los bingos en muchas casas de familia y en casi todas las iglesias católicas están minando la conciencia de la juventud. Estos jóvenes que se levantan al amparo de estos espectáculos, llegará el día en que no querrán trabajar y si vivir del juego y el chantaje. Ultimamente apareció en la prensa del país como el Departamento de Obras Públicas ha tenido que suspender las obras de reconstrucción en cinco poblaciones de la Isla por no encontrar obreros para llevar a cabo dichos trabajos. Los motivos son muy fáciles de comprender pues las masas se han dedicado al juego y a los vicios y han perdido el sentido de deber y la alta responsabilidad que debe tener todo ciudadano, como dice la palabra de Dios: "CON EL SUDOR DE TU FRENTE GANARAS EL PAN DE CADA DIA". Hay que introducir en la mente y en el corazón del pueblo lo digno y glorioso que es el trabajo para toda clase de ciudadano. El trabajo dignifica y enaltece las naciones más el vicio y la maldad desprestigian los pueblos y los lleva a la ruina.

Nuestro pueblo va montado en el caballo del vicio y lo más seguro es que camine barranco abajo hasta caer en el foso de la desgracia y la destrucción. Justo, digna y cristianamente es que como Presidente de la Asociación "Caballeros Evangélicos de Puerto Rico" y como ciudadano partilar salga en defensa de mi pueblo y dé el toque de alarma para que los hombres y las mujeres que tienen la alta responsabilidad de velar por el bienestar moral de nuestro pueblo, sabia y cristianamente se pongan en guardia de frente a esta ola de destrucción moral que está cubriendo a nuestra patria.

Suplico a usted, Hon. Gobernador, hacer todo lo que esté a su alcance para que de una o otra manera se busquen los medios para aminorar el afán de jugar que hay en las masas. Es urgente e imprescindible buscar una solución a tan grave problema.

En espera de su buena atención a este asunto y como siempre, me es grato quedar a vuestras órdenes.

Muy respetuosamente,

J. Cruz Chacón,
Presidente.

MENSAJE A LAS LOCALES

A las Sociedades Locales

Amados hermanos:

Vaya mi más caro saludo para cada uno de los hermanos que componen eso sociedad.

Espero que en este nuevo año podamos tener ricos triunfos para nuestra Asociación y para la obra Evangélica de Puerto Rico. Confiando en nuestro Salvador y Redentor nuestro Señor Jesucristo podemos estar seguros que triunfaremos. Cuando trabajamos para Cristo y su iglesia El nos ayuda y envía ricas y abundantes bendiciones. El poder del Espíritu Santo se hace sentir muy poderosamente en cada alma. Así es que depositemos todas nuestras dificultades, problemas y tarea en manos de la Santísima Trinidad y todo saldrá como dice nuestro Señor: "pedid y se os dará, buscad y hallareis, llamad y se os abrirá".

Dios nos ha dado el mundo por heredad para que cada cual cultive su viña. Así es que, hermanos debemos trabajar en la viña del Señor desde el amanecer hasta el obscurecer.

Hermanos, tenemos una deuda aun con nuestro Seminario Evangélico y como buenos cristianos debemos de cumplirla con la ayuda de nuestro Señor Jesucristo. Al frente de esta Institución está un consagrado siervo de Dios y solicita de cada uno de los Caballeros Evangélicos, que les brindemos la cooperación más decidida para poder llevar hacia delante tan árdua y dura trea como es la dirección de tan digna y cristiana Institución. Todos aquellos hermanos que aun no han enviado su cuota para cubrir dicho ofrecimiento deben hacerlo lo antes posible para cumplir la misión que nos hemos impuesto.

Hacia adelante hermanos, que con Jesús como Capitán venceremos a todos nuestros enemigos que son el mundo, el demonio y la carne.

Fraternalmente,

J. Cruz Chacón,
Presidente.

DON VICENTE RANGEL

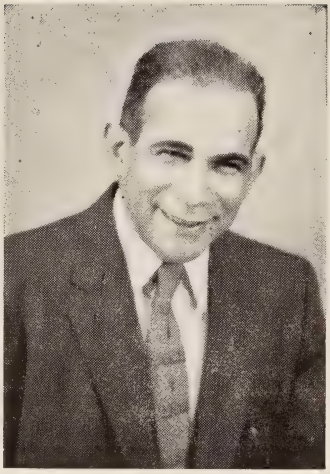

Por Emma V. Cintrón

Presentamos a nuestros lectores al Señor Vicente Rangel, Agente de Puerto Rico Evangélico en la Primera Iglesia Bautista de Habla Española de Nueva York, que pastorea el Rdo. Hipólito Cotto Reyes.

Nació el Señor Rangel en Ponce, desde donde se trasladó en el año 1916 a Cuba, uniéndose allí a la Iglesia Bautista de Guantánamo. Son sus padres el Señor Hilario Rangel y la Señora Josefa López. Más tarde, en el año 1926, al trasladarse con su familia a la ciudad de Nueva York, se unió a la Primera Iglesia Bautista de Habla Española, de la cual todavía es miembro. Los cargos que ha ocupado en esta iglesia son los siguientes: Secretario de la Escuela Dominical y de la iglesia, Superintendente de la Escuela Dominical y Presidente de la Unión Bautista de Jóvenes. Por muchos años ha sido el maestro de la Clase Bíblica de Jóvenes y el Corresponsal y Agente de Puerto Rico Evangélico.

El señor Rangel está casado con la señora María Iluminada Sánchez, de Arecibo. Tienen un hijo, Samuel Rangel, veterano de la Segunda Guerra Mundial, quién fué gravemente herido mientras servía en la Infantería.

Don Vicente Rangel ha cooperado muy desinteresadamente con la **Revista Puerto Rico Evangélico** desde los tiempos del Rdo. Philo Drury. Ha sido Agente y Corresponsal y ha dedicado parte de su tiempo a la promoción de la revista en Nueva York. Voluntariamente ha enviado muestras de nuestra revista a hospitales, librerías, soldados del Ejercito, Iglesias, etc.

Don Vicente recibe un paquete de 50 revistas en cada edición, las que vende entre amigos y miembros de su iglesia, con la colaboración de varios hermanos. Además de ésto, constantemente nos envía nuevas suscripcioes, nombres de personas que podrían recibir la revista y se ocupa personalmente de que cada suscriptor haga la renovación de su suscripción a su vencimiento.

Desde que empezamos nuestras labores, en P. R. E., hace poco más de un año, hemos tenido siempre la cooperación de don Vicente. No pasa una semana sin que nos envie una cartita alentadora, siempre dispuesto a trabajar y a cooperar con la Empresa.

En nombre de la Editorial **Puerto Rico Evangélico** damos las gracias al Sr. Vicente Rangel por su cooperación y rogamos que el Señor lo siga bendiciendo en su labor evangelística.

Mayaguez

Notas de la Iglesia Presbiteriana

Futuro Ministro

Salió hacia Cuba don Vicente Pérez para ingresar en el Seminario Evangélico de Matanzas, a prepararse para el Santo Ministerio.

De Visita

Visitó nuestra iglesia la señora Minerva Sánchez, esposa del Reverendo Raúl Fernández, ministro de la Primera iglesia Presbiteriana de la Habana, Cuba y Secretario Ejecutivo del Concilio Cubano de Iglesias Evangélicas. La señora Sánchez ha colaborado mucho en la obra evangélica en Cuba, especialmente en el pueblo de Caibaguán. Es hija del Rdo. Luis Sánchez de Puerto Rico.

Nueva Directiva

La Sociedad de Jóvenes Westminter eligió la siguiente directiva: Presidente, Muguette Sacarello; Vice-Presidenta, Olguita Escalera; Tesorero, Abelardo Rivera; y Secretaria, Kasandra López.

Homenaje

Recientemente celebramos un homenaje a los esposos Vázquez Pueyo, quienes se ausentan de nuestra iglesia después de haber convivido con nosotros por algún tiempo. El profesor Francisco Vázquez Pueyo enseñaba la clase de caballeros en la Escuela Bíblica, y tanto él como su familia, eran muy queridos en nuestra iglesia.

El Profesor Vázquez Pueyo, quien era director de Estudios Generales en el Colegio de Agricultura y Arte Mecánicas, ha sido nombrado ayudante del Rector de la Universidad de Puerto Rico.

María Pérez Acevedo
Corresponsal

A LOS SUSCRIPTORES DIRECTOS

Tan pronto usted, reciba el aviso de vencimiento de su suscripción debe renovarla enviando giro o cheque por $1.50. Le estamos avisando con un mes de anticipación. Solamente recibirá un aviso. Puede pagar por varios años de suscripción. No lo olvide. Evite que tengamos que eliminar su nombre de nuestras listas.

DAMAS EVANGELICAS

Directiva Insular Planea Programas

Bajo la presidencia de la señora Julia M. de González, la directiva de la Asociación Insular de Damas Evangélicas de Puerto Rico ha celebrado dos reuniones.

En la primera se discutió el status del solar para la construcción del Hogar de Ancianos, siendo asesoradas por el licenciado Efraín Rivera Maldonado.

En la segunda reunión se planeó el programa anual que ha de ser realizado por la directiva de la Asociación en cooperación con sus comités.

El Comité Pro Hogar de Ancianos celebró su primera reunión en la que trazó planes para la recaudación de fondos para la construcción del edificio para esa institución.

En las tres reuniones la directiva respondió con asistencia casi unánime. El entusiasmo reinante augura gran éxito a la Asociación.

Adelante, Doña Julia. Que Dios la ilumine en la tarea.

Amparito Montalvo

CALENDARIOS

DE

PROMESA Y ESPERANZA

12 Láminas Religiosas a Colores

1 texto bíblico para cada día.

100	calendarios	$22.00
50	" "	12.00
25	" "	6.25
10	" "	2.75
1	" "	.35

Procúrelos en la

LIBRERIA EVANGELICA

Afiliada al Concilio Evangélico

Comercio 89 — Santa Cruz 27

Apartado 1707 — Apartado 424

Ponce, P. R. — Bayamón, P. R.

Amarilis Torres Rivera

Conociendo Nuestros Niños

En esta edición nos complacemos en presentar a la graciosa niñita Amarilis Torres Rivera, hija de los esposos Arístides Torres y Carmen Rosa Rivera de Torres. Amarilis, única hija en su hogar, nació el día 29 de junio de 1956. Tiene 16 meses de edad.

Amarilis procede de un hogar evangélico. Sus padres son miembros de la Iglesia Evangélica Unida de Villa Prades que pastorea el Rdo. Antolín Castillo. Allí, en la Iglesia de sus padres, Amarilis fué bautizada el 30 de junio pasado. Son sus padrinos los esposos Luis Lagrandier y Emily Limardo de Lagrandier, residentes en Caparra Terrace.

Amarilis, como la mayor parte de nuestros niñitos evangélicos, asiste todos los domingos a la Escuela Dominical con sus padres. Nos cuentan que le gusta mucho ir a la iglesia, especialmente para "cantar" los himnos, que tanto le atraen. Ella vive con sus padres en M-1, Urbanización Villa Prades, Río Piedras.

Que el Señor bendiga tu hogar, Amarilis, y que pronto volvamos a tenerte en las columnas de PRE, ya como una niñita, sino como una señorita evangélica, quién sabe si presidiendo la Sociedad de Jóvenes de tu iglesia.

Emma V. Cintrón

El Seminario Informa

Continuamos la publicación de los nombres de donantes al Fondo Pro Edificio del Seminario.

A. Martínez $1.00
Dr. Carlos M. Finch 25.00
Lt. Col. Walter Fechner 30.00
Fraternidad Amigos del Seminario 328.98
Miguel Mercado Roca 50.00
Juan Ramos Badillo 25.00
Dr. Dean G. Mckee 15.00
Eladio Gómez 10.00
Pedro Giovanetti 25.00
Asociación Graduados y Exalumnos 290.00#
Gaspar Pellicier 5.00
Mrs. E. Hildreth 75.00
Isabel Vda. de Vega 3.00
Iglesia Discípulos de Cristo Calle Comerío, Bayamón 70.00#
Rdo. Benjamín Fonseca 10.00
Rdo. Aaron F. Webber 5.00#
Iglesia Presbiteriana Central, Mayaguez 100.00
Juan C. Villariny 150.00
Mercedes Ramos 10.00
Ministros de la República Dominicana 37.00
Iglesia Presbiteriana, Añasco 10.00
Rdo. Saúl Carlo 5.00
Iglesia Discípulos de Manatí 100.00
Porfiria Torres 10.00
Rdo. Bartolomé Cotto Reyes 10.00
Iglesia Bautista de San Juan 150.00
Rdo. Tomás Rosario Ramos 20.00#
Luis Matías Ferrer 2.00
Caballeros Evangélicos 100.00
Coro Interdenominacional 100.00
José Antonio Orta 20.00
Tomasa Ithier 25.00
Iglesia Bautista de Trujillo Alto 50.00
Julio Rodríguez 75.00#
New York Department Stores 50.00
Dr. E. Sanz (Lares) 10.00
José Monroy " 25.00
Esteban Serrano " 2.00
Lúmen Méndez " 30.00
José Collazo " 25.00
Hiram Salcedo " 5.00
Iglesia Presbiteriana de Lares 7.09#
Iglesia "Discípulos" de Corozal 75.00
Lcda. Melanie Godreau 100.00
Jóvenes Discípulos de Cristo (Hato Nuevo) 10.00
Iglesia Presbiteriana Monteflores 50.00
Iglesia Evangélica Unida, Reparto Metropolitano 25.00
Iglesia Metodista, Villa Palmeras 50.00
Iglesia Presbiteriana, San Sebastian 70.00#
Iglesia Presbiteriana, San Sebastian, (especial) 42.00
Herman H. Strietman 50.00
Gracielita Rivera 1.05
José U. Arbelo 5.00
Rdo. William Martín 25.00
Ramón Soto Ríos 2.00
Iglesia Bautista, Yauco 67.60
Iglesia Presbiteriana, Ensenada 26.92
Union Church 100.00#
Tercera Iglesia Presbiteriana, Mayaguez 100.00
Iglesia Bautista, Palmer 20.00
Iglesia Metodista, Maunabo 1.00#
Iglesia Presbiteriana, Santurce 61.00
Ismael Vega 1.00#
Iglesia "Discípulos", Salto de Comerío 175.00#
Robert & Santini 3.00
José Merced Rodríguez 100.00
First Federal Savings & Loan Ass'n. of Puerto Rico 100.00
Iglesia Metodista, Utuado 25.00
Rosa López de Ramírez 5.00
Celinda Branizar 25.00
Esposas de Pastores Discípulos de Cristo 7.00
Hilario Torres 20.00
Iglesia Presbiteriana, Aguada 90.00#
Félix Badillo Ruíz 5.00
Iglesia Evangélica Unida, Salinas 75.00#
Iglesia Presbiteriana, Mayaguez, Marina 70.41
Darío Goitía 5.00
Conrado Forestier 25.00
Iglesia Presbiteriana, Mt. Clair 43.30
Jorge Bird 25.00
Angel Cabañas 5.00
Raquel V. de López 5.00
Iglesia Evangélica Unida, Río Piedras 250.00
Rafael Escalera 5.00
Iglesia Bautista, Barranquita 21.20
" " , Río Grande 31.80
" " , Río Piedras (Primera) " " , Río Piedras 400.00
(Segunda) 29.50
" " , Campo Misionero 7.50#
" " , Barrazas 40.00
" " , Cielito 25.12
" " , Ciénaga Alta 35.00
" " , Coamo 50.00
" " , Guayama 25.00
" " , Jerusalem 25.00
" " , Mameyes 50.00
" " , Campo Misionero 28.66
Iglesia Evangélica Unida, Las Piedras 10.75#
Asociación Damas Evangélicas 33.00#
Asociación Caballeros Evangélicos 6.50#

— Contribuciones adicionales.

Aviso

El Seminario Evangélico agradece la cooperación de tantos amigos. Invitamos a los lectores de P. R. E. a unirse a esta campaña pro edificio de Administración. Entregue su donativo en su iglesia hoy mismo. Recuerde que las iglesias de su denominación deben recaudar $2,700. Ayude a reunir esa cantidad.

Si usted esí lo desea, puede enviar su donativo directamente al Seminario. Pero hágalo hoy mismo. Ayúdenos a dedicar el edificio en la fecha ya anunciada: domingo, 12 de enero de 1958.

SEMINARIO EVANGELICO
APARTADO 426
RIO PIEDRAS, P. R.

FESTIVAL ARTISTICO

Separe la noche del 20 de diciembre para asistir al Concierto de Navidad que ofrece el Coro de la Base Ramey en el Teatro de la Universidad. Espere más información.

CAMBIOS DE DIRECCION

Cuando usted cambie de residencia indíquelo a nuestra oficina para cambiar la dirección en su revista.

LA CELEBRACION DE LA NATIVIDAD LE QUEDARA MAS LUCIDA

si usa el excelente material que le ofrece LA REFORMA

"Programa de Navidad Núm. 3" con el drama "El Camino de Paz en 3 partes. Para 27 personajes .25

"La Navidad" - colección de diálogos, recitaciones y cantos propios para programas de Navidad. 193 pgs. .60

"Oro, Incienso y Mirra" magnífica colección de dramas y poesías de Navidad. 388 pgs. $1.50

"Orientación Número 13" - Selección de dramas y representaciones de la Navidad. 91 pgs. .50

ESCENAS DEL NACIMIENTO

¡Escenas gigantescas! A todo color, en papel impermeable. Excelentes para representaciones al aire libre. Dos tamaños y estilos, del Pueblo de Belén o del Nacimiento:

9¾' x 3½' para la pared de la iglesia. $5.95

19½' x 7' propias para escenarios. $9.75

CALENDARIO DE ESPERANZA Y PROMESA

El preferido de las congregaciones de Puerto Rico. Trae doce ilustraciones a todo color, cada una con la descripción correspondiente.

Solicítenos muestra y lista de precios especiales para las congregaciones.

OTROS ARTICULOS INTERESANTES

Juegos de Velas para servicios de Navidad. Incluye 125 velas pequeñas y las grandes. Caja, $4.75

Tarjetas de Navidad, en español; o en inglés de la famosa marca "Sunshine". Precios especiales para congregaciones, en cantidades desde 10 cajas. Solicítenos la circular en colores.

RECIBIDOS DE ARGENTINA. Nacimientos en cartón, propios para felicitación o para recordatorios. Docena $1.20

Estos son sólo unos pocos de la infinidad de artículos que le ofrecemos para usar como premios y obsequios de Navidad. Visítenos.

La Reforma

Arzuaga 11 Teléfono 6-0292 Río Piedras, P. R.

Vea Estos Artículos De Navidad En La Reforma

CAMPANITAS ANGELICALES

Este precioso adorno hecho en Suecia, alegra la casa, la iglesia o la escuela. Al encender las velas, los ángeles revolotean y hacen sonar las campanitas. Muy popular en Estados Unidos y Europa.

SOLO $1.19

HERMOSO NACIMIENTO HECHO DE PLASTICO

La belleza de las figuras arrobadora. Hechas de plástico moldeado, ofrecen los detalles más mínimos. Están pintadas a mano, con lujo y riqueza de colores; y lacas que no se manchan ni despintan. El juego completo incluye 21 figuras.

SOLO $22.50

ESPECIAL PARA OFRENDA DE NAVIDAD

Alcancía lista para usarse, hecha de fibra resistente y topes de metal. Diseño de Reyes Magos en colores.

10¢ UNA

80¢ DOCENA

MEMO PAD

Precioso recordatorio de bronce barnizado propio para un regalo distinguido. Incluye lapicero magnético que se le adhiere y está siempre listo a usarse. SOLO $1.00

DIRECTORIO

Util índice alfabético para el teléfono o el escritorio. Terminación idéntica al Memo Pad para hacer juego.

SOLO $2.50

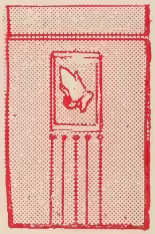

SOBRES PARA OFRENDA MOTIVOS NAVIDEÑOS

Muy bonitos y atractivos, impresos a todo color.

85¢ EL CIENTO $7.00 EL MILLAR

MONEDEROS DE CARTON

Tipo de Alcancía. Admiten hasta 20 monedas de diez centavos. Impresos con escenas de Navidad.

$5.50 El Ciento $50.00 El Millar

VEA EN LA REFORMA

Los mejores libros al más bajo precio.

Hay muchos objetos para seleccionar buenos regalos de Navidad en LA REFORMA. Precios Económicos. Calidad Suprema.

La Reforma

Calle Arzuaga No. 11 Teléfono 6-0292 Río Piedras

PUERTO RICO

DICIEMBRE DE 1957

evangélico

Capilla "Hildreth Memorial" En El Hospital Presbiteriano

SINTESIS

Por SAMUEL E. DE LA ROSA

Dos acontecimientos significativos tendrán lugar el domingo 12 de enero de 1958. El primero será la dedicación de la Capilla Hildreth Memorial en el Hospital Presbiteriano y el segundo será la inauguración del moderno edificio del Seminario Evangélico. Constituirá dos notas de afirmación evangélica interdenominacional.

Desde Valparaíso, Chile recibimos una comunicación del estimado amigo Rdo. Cecilio Arrastía. Nos dice que visitó Perú, Nicaragua y Bolivia. Para el 28 de diciembre se encontrará por Africa. Lamenta grandemente no poder participar en los actos de dedicación del Seminario Evangélico. Desea felices pascuas a todos sus amigos en Puerto Rico.

Cuatro nuevos abogados protestantes prestaron juramento ante el Tribunal Supremo. Son ellos los licenciados Arturo Roque Delgado, evangélico unido de Río Piedras; Rafael L. Franco García, luterano de Bayamón; Leopoldo Bonilla Vélez, evangélico unido de Ponce y José R. Lebrón Velázquez, del movimiento de los Defensores de la Fe.

A propósito, el Lic. Bonilla Vélez recibió nombramiento inmediato para trabajar como jefe de la División Legal del Municipio de Ponce. Nuestras sinceras felicitaciones.

Cuatro laicos integran la nueva Junta Ejecutiva del Concilio Evangélico de Puerto Rico. La Junta es la siguiente: Rdo. Florentino Santana, presidente; José G. López y Samuel E. de la Rosa, vicepresidentes; Miguel Mercado Roca, tesorero y Julia Esther Ortiz, secretaria de actas. El Rdo. Benjamín Santana continúa como secretario ejecutivo.

El Lic. Hipólito Marcano fué proclamado presidente de la nueva Federación del Trabajo de Puerto Rico que agrupa más de 332 uniones obreras del país. La nueva sindical fué creada durante los actos del Congreso Pro-unidad del Movimiento Obrero efectuados en noviembre pasado en Santurce.

"Almácigo Alto" es el título del primer libro de estampas que escribe Enrique Rodríguez Santiago, ayudante del Gobernador de Puerto Rico. El señor Rodríguez pertenece a la Iglesia Evangélica Unida de Río Piedras. El prólogo de la obra lo hará Abelardo Díaz Alfaro, poetizador de la figura del jíbaro boricua.

Díaz Alfaro acaba de publicar la sexta edición de su libro de cuentos "Terrazo" que se ha convertido en lo que llaman los norteamericanos un "best seller" en las librerías. Si usted no ha leído esta obra, le recomiendo que lo anote como uno de sus propósitos para el nuevo año de 1958.

La Iglesia Presbiteriana de Aguadilla que dirige el Rdo. Samuel J. Vélez será la sede de la próxima asamblea anual del Concilio Evangélico.

Existe el propósito de crear un capítulo de Damas dentro de la Fraternidad de Amigos del Seminario Evangélico. En el pasado, las damas a través de actividades y proyectos especiales colaboraron con el Seminario proveyendo ciertas facilidades mínimas que ayudaron a mejorar el funcionamiento de dicha institución.

Con tristeza hemos visto que ha sido puesto a la venta el solar donde está ubicada la Iglesia Unión en la Parada 11 de Santurce. Este templo fué el primero que construyó la Iglesia Metodista en la zona de San Juan a principios de siglo (1908) y según mis informes es el único templo evangélico de estilo gótico-americano que perdura en el país. ¿Acaso no podría considerarse la idea de trasladar dicho templo construído sobre bloques de piedra y con hermosos vitrales, para una de las nuevas construcciones de la Iglesia Metodista en la zona metropolitana? Así se conservaría nuestra tradición histórica que tanta falta hace destacar en este ambiente.

El Rdo. Florentino Santana fué homenajeado por su congregación durante la celebración del Día del Pastor el 1 de diciembre.

Bajo los auspicios del Concilio Protestante de Nueva York, división del Bronx, se celebró recientemente el undécimo instituto de educación religiosa. Los cursos ofrecidos fueron "La Vida Cristiana Personal", por el Rdo. Apolonio Melecio; "Métodos Generales de Enseñanza", por la Sra. Helen Yates; "Mejorando la Escuela Dominical", por el Rdo. Fernando Luis Rivera y "Las Parábolas del Nuevo Testamento", por el Rdo. Rogelio Archilla.

Por encomienda del obispo Fred P. Corson se llevó a cabo un estudio sobre la Iglesia Metodista en Puerto Rico bajo la dirección del Dr. A. Sturm y los Rdos. Charles Golden, Richard Johson y Tomás Rico Soltero.

DIRECTORIO. Revista "Puerto Rico Evangélico" — Apartado 744, Río Piedras, Puerto Rico. Teléfono 6-2411. Director-Administrador: Jorge N. Cintrón. Ayudante: Emma V. Cintrón. Presidente, Junta de Publicación: Jesús M. Amaro, Guayama, P. R. — "Puerto Rico Evangélico" es el órgano oficial de las denominaciones evangélicas, Bautista, Discípulos de Cristo, Metodista, Presbiteriana, y Evangélica Unida de Puerto Rico. Se publica mensualmente en los talleres de Puerto Rico Evangélico Inc. Admitido como correspondencia de segunda clase en las oficinas del correo de Ponce, P. R., el día 10 de julio de 1912, de acuerdo con la ley del 8 de octubre de 1917. Afiliado al Concilio Evangélico de Puerto Rico. Precio de suscripción: en Puerto Rico y Estados Unidos, $1.50.

Año 46 Diciembre de 1957 Número 1238

EDITORIAL

Por JORGE N. CINTRON

EL ESPIRITUD DE LA NAVIDAD

"Porque de tal manera amó Dios al mundo, que dió a su Hijo unigénito, para que todo aquel que cree en El, no perezca, más tenga vida eterna." Maravillosa síntesis del mensaje evangélico. Visión bíblica de los eternos propósitos divinos. Oportunidad única para los humanos saciar anhelos de inmortalidad. Regalo de Dios. Espíritu de la Navidad.

Amor que se traduce en dación con dimensiones universales. Dación condicionada por el libre ejercicio de nuestra voluntad de creer. Creencia eleva a la categoría de vida. Porque eso es El. Camino, Verdad y Vida.

Cristo, dádiva divina, en cuya aceptación está nuestro rescate del no ser eterno. Salvación del "no perezca", " no se pierda". Garantía de vida eterna, que es vivir de ahora y de siempre. En y más allá del tiempo.

Seguro de eterno vivir ofrecido mediante amoroso desprendimiento del corazón de Dios. Desprendimiento que pretende corazones en llama de sacrificio. Sacrificio en cuyo dolor Dios se humana. Humanidad de Dios que lo acerca al hombre. Encuentro de lo divino y lo humano. Espíritu de la Navidad.

Manera tal de amar que no hace reservas. Infinita en su manifestación. Cósmica en sus proyecciones. Fundada en la paciencia. Cargada de esperanza. Esperar de siglos divinamente breves. Siglos de mar constante. Fuente inagotable. Manera tal entre las tales maneras que de amar se gasta nuestro mundo. Manera de la Navidad. Lección del "interés desinteresado". Dar mucho, todo, a todos y siempre. Luego, contemplar la ingratitud humana despreciando en la miseria de sus vidas lo único que puede dotarlas de sentido y propósito.

Dios dió su Hijo único. ¿Qué daremos en esta Navidad? Cualquiera que sea nuestra dádiva en la temporada que comienza, valdrá no por lo que cueste, ni por las finas envolturas, ni por las marcas, valdrá por el calibre del espíritu dador. Por la sensibilidad de quien se goza en el gozo de los otros.

Haga suyas las palabras de San Juan 3:16. Aunque usted no pueda igualar la inigualable dádiva de Dios. dé algo. Viva más allá de usted mismo. Piense en otros. Preocúpese creadoramente por aquellos que en Navidad no disfrutan de las más sencillas expresiones de la alegría. Recuerde que aún en Puerto Rico hay pobreza y que en otros lugares del mundo hay hambre y miseria en abundancia. Comparta sus meditaciones con las almas solitarias y olvidadas. Eso es espíritu de la Navidad.

En amor a otros Dios dió a su Hijo. En amor a los que sufren cada lector puede compartir su hacienda, rica o pobre, con otros. Y algo más que la hacienda. Las dádivas de su corazón. Porque junto a la ausencia de pan y ropa resalta la ausencia de cariño y de amor. Manos amigas y corazones generosos se necesitan en esta hora para consolar a los afligidos y oir a los olvidados. Eso es espíritu de la Navidad.

Refugiadas en las prisiones de muchos hogares se aniquilan vidas, entre lujo y condiciones. Falsos sustitutos, aliviados de una época mecánica y desalmada. Vidas que "aman, y esperan". Bella oportunidad para ejercer el ministerio del consuelo, dando nuestra atención y cuidado para que puedan disfrutar plenamente el gozo de una vida cristiana. Eso es espíritu de la Navidad.

Dios dió su único Hijo a todos. Superó las distancias de razas, credos, lenguas y patrias. Como cristianos es nuestro deber vivir a la altura de ese ejemplo. Mirar a Dios como el padre amoroso y comprensivo, que espera nuestras desiciones para sostenerlas con el dinamismo de su poder.

Entremos a la nueva temporada navideña en ese espíritu cristiano, sin fingimientos, en humilde actitud de dedicación y servicio.

MUSICA EN LA NAVIDAD

Por WILLIAM CARTER

En ninguna época el año cristiano tiene la música tanta importancia como en la de Navidad. Desde los tempranos años del cristianismo, la celebración del nacimiento de Jesús ha engendrado toda clase de expresiones artísticas. Los hombres han visto en este evento algo muy excepcional, como si fuera un combinar de la pureza e inocencia de la niñez, con la conpasión y misericordía del Dios que se han dedicado a expresar los sentimientos del mundo frente al nacimiento de Jesús reflejan, generalmente, dos tendencias: (1) el gozo del nacimiento positores que se han dedicado a expresar los sentimiende Jesús, como niño; (2) el deseo de comprender el significado teológico del nacimiento de Aquel que después llegó a ser llamado "el salvador del mundo".

Algunos de los compositores que escribieron música para Navidad fueron hombres que llegaron a ser los músicos más destacados y reconocidos de toda la historia (ej. Juan Sebastián Bach, el compositor por excelencia de la Reforma Protestante. Otros han sido menos conocidos (ej. el moderno compositor Pietro Yoen), y todavía otros han quedado anónimos, pero sus músicas viven en nuestros corazones y ocupan un lugar importante en nuestro gozo durante la Navidad (ej. "Oh Santísimo.")

Nuestras iglesias pequeñas generalmente pasan por alto la importancia de la ejecución de música sacra para su culto. Esquivando los problemas que naturalmente han de surgir, terminan por perder las oportunidades de una verdadera adoración, dejando de usar música ya compuesta, inigualada. Descuidando el buen cultivo de la música sagrada de Navidad, sencillamente se pierde lo que pudiera llegar a ser una experiencia que, a la vez, es la más gozosa y la más profunda en el camino cristiano. Es verdad que tales iglesias tienen mucho en contra: sus congregaciones pequeñas en número, su equipo inadecuado, su falta de personal entrenado, de espacio y de material impreso en español, Sin embargo, con suficiente persistencia, estos obstáculos pueden ser vencidos. ¿Cómo? Si alguna iglesia desea tratar de mejorar este año su música, pruebe estas sugestiones:

Ex-misionero en Montevideo, Uruguay y en Bolivia. Actualmente al servicio de una iglesia de habla española en Estados Unidos.

I PEQUEÑOS GRUPOS:

En muchas de nuestras iglesias nunca hay suficiente cantidad de personas jóvenes y mayores con inclinación al canto como para formar un coro. En ellas ocurre que lo máximo que se puede lograr es un número especial por un cuarteto de vez en cuando. Generalmente esto consiste en un himno, tal vez cantado solamente a dos voces... tal vez a cuatro. Puede ser que el bajo se pierda en el medio, o el tenor se confunda con la contralto. Otras de nuestras iglesias, parece que no pueden interesar suficientemente a algunos hombres para que se paren delante de un grupo como cantantes. El resultado es que el cuarteto consta solamente de mujeres. Y ellas generalmente no están familiarizadas con la correcta manera de leer la música. Por lo tanto, es difícil conseguir buena armonía. Las sopranos tienen una ventaja, porque su tarea consiste en seguir la melodía; no así las contraltos, los bajos y tenores.

¿Qué hacer en semejante situación? ¿Cómo puede una congregación con tales problemas tener buena música de la Navidad? Si hay algugna época del año cuando la gente tiene paciencia como para escuchar a los niños, es seguramente esta época de la Navidad. No olvidemos, por lo tanto, que en los niños de nuestras escuelas dominicales tenemos una verdadera mina de oro, porque ellos, sí, aman el canto. Los cantos de Navidad se prestan fácilmente para ser entonados por los niños. Uno que sepa un poco de música podrá enseñarles a entonar algunos de los cantos más sencillos a **dos voces.** Sin embargo, a menos que los niños hayan ensayado por mucho tiempo en esta manera, el primer año conviene que canten solamente la melodía.

Es asombroso el encanto que trae una cancioncita de Navidad entonada por niños que cantan como si fuera la cosa más natural del mundo. Para lograr semejante ejecución, se necesitaría que los niños llegaran a comprender y amar la canción, entonándola, silbándola, hasta que se familiarizaran con ella, a tal punto que su naturalidad reflejará su conocimiento. Cinco o seis niños que aman una canción pueden hacerla vivir para todos.

Algo que es necesario evitar en la interpretación de la música de Navidad por niños o adultos es "teatralizaciones." Si en el grupo hay una sola voz sencilla, que pueda seguir con bastante seguridad la melodía, esa voz puede traer mucha inspiración. Una manera muy efectiva es que el cantante se esconda, tal vez detrás de un biombo, y que entone la canción como si fuera una especie de respuestas a las palabras dirigidas por el pastor, o de introducción a un culto especial de Navidad. Generalmente, a menos que el organista o el pianista sea muy bueno, la sola voz, usada en esta manera, es más efectiva que acompañada, especialmente en asuntos de Navidad.

II EQUIPO INADECUADO:

Casi todas las iglesias tienen un piano o un armonio. En la mayoría de los casos estos instrumentos, son viejos y, muy a menudo, necesitados de reparaciones. Probablemente, nunca fueron realmente buenos instrumentos, y cada vez han valido menos, por varias causas. Los

órganos de tubos son prácticamente desconocidos en los templos pequeños, y aunque los hubiera, lo más probable es que no estuvieran en muy buenas condiciones o que nadie supiera tocarlos.

Sin embargo, aunque un instrumento sea malo, un buen músico puede obtener hermosa música. La prueba está en el que toca, y no en el instrumento en sí. Pero, con todo, ninguna iglesia debe dejar que sus instrumentos estén descuidados y desafinados. Porque si así lo hacen, la mala cualidad de la música es culpa de los mismos miembros, y especialmente del pastor. Todo instrumento debe estar bien afinado y apreciado.

Un artículo que pocas de nuestras iglesias tienen, pero que todas deben tener, es un toca-discos. Es verdad que no es muy fácil conseguirlo en todas partes. Pero, no teniendo un toca-discos en nuestros templos, perdemos la mayor música de las edades, la de la Iglesia Cristiana. Nuestras congregaciones en Latino América tienen que ser centros culturales tanto como espirituales; tienen que presentar el crecimiento de la mente y del buen gusto, algo que el miembro común tal vez no encontrará en ninguna otra parte. Un toca-discos, con una discoteca de tamaño mediano, puede conducir al mundo de la belleza que jamás llega hasta los barrios y pueblos alejados donde tenemos congregaciones.

III FALTA DE PERSONAL ENTRENADO:

Este hecho a veces impulsa al joven pastor de nuestras iglesias pequeñas a la desesperación. Puede que ningún miembro haya tenido una lección en piano o armonio; que el acompañante toque los himnos tan lentamente, con tan poco entusiasmo y con tantos errores. que más perjudique que ayude a la congregación. Además, puede ser que no haya ninguna persona que sepa cómo dirigir cantos.

No todas las iglesias se encuentran en situaciones tan desastrosas. Incluso, a veces hay personas que no han tenido entrenamiento formal, y que, sin embargo, hacen una contribución sobresaliente en música, tal como un granjero de la iglesia valdense en El Ombú, Uruguay, quien organizó un gran coro de jóvenes y empezó a dar interpretaciones bastante buenas de música escrita por Bach. El pastor de la iglesia pequeña tiene que estar despierto a toda posibilidad en sus miembros, y los miembros dispuestos a utilizar dones y posibilidades. Y, sobre todas las cosas, la iglesia tiene que trabajar con lo que tiene. Si el acompañante es como primero lo describimos, entonces el pastor debe ayudarle para que mejore en su concepto de los himnos. Y, mientras tanto, se debe aprovechar toda oportunidad para cantar melodías sencillas al unísono.

IV FALTA DE MATERIAL IMPRESO:

Aquí hay una verdadera base para las quejas. El material musical impreso para la Navidad en iglesias de habla española es muy escaso. Mucho de ella, además, refleja la tradición católicorromana y, por lo tanto, no sirve para nuestra nueva tradición protestante. Hay, sin embargo. algunas publicaciones que, por falta de algo mejor, tenemos que llamar buenas para nuestras iglesias pequeñas donde hay escasez de recursos musicales. Estas son:

a. Himnos de Navidad en **"Himnario Evangélico,"** 1912. Imprenta Metodista, en venta en "La Aurora", Buenos Aires (y en muchos otros himnarios.)

b. Himnos y cantos de Navidad en **"Himnos y Cantos Para Los Niños".**

c. "Canciones de Navidad". Imprenta Ricordi Americana, Buenos Aires... Una excelente colección de canciones de Navidad, presentada en una manera sencilla. Como solo hay una estrofa en cada canto, es necesario buscar la letra de las demás.

d. Varios cancioneros de Navidad, incluyendo antiguos villancicos españoles, que se encontrarán en las casas de música de las grandes ciudades.

e. Algunos himnos publicados en esta revista, por ej.: "Campanas de Navidad" (No. 2, p. 26; "Estaban los pastores" (No. 10, p. 16); "Un antiguo coral de Navidad" (No. 14, p. 28); "Cántico angelical" (No. 14 p. 22); "Se oye un canto de amor" (No. 22 p. 24); "Estrella de Navidad" (No. 46 p. 20).

Ninguna iglesia, aún la más pequeña. tiene excusa para no presentar música especial, música buena para Navidad. Si se siguen las siguientes sugestiones, y se llevan a la práctica, el que pruebe se asombrará por el éxito que obtendrá:

1) Recuerden que la Navidad es un tiempo feliz. Su música tendrá que reflejar, según el tema: (a) asombro, o (b) gozo. En la Navidad no puede haber ni el más mínimo rasgo de aburrimiento.

2) Experimenten. Traten de usar voces solas, dando el efecto de la soledad del campo de Palestina. Usen coros dobles, el más pequeño sirviendo de eco. Escondan los grupos para obtener efectos especiales.

3) Usen discos. Inviertan algo de dinero en obras como: Partes del "Mesías", de Handel. "Concerto Grosso en Sol Menor", por Corelli (escrito especialmente para Nochebuena). "Hodie Christus Natus Est"; "O Bone Jesu", por Palestrina. "Oratorio de Navidad", por J. S. Bach. (Un oratorio que cuenta la historia de Navidad como se encuentra en los evangelios de San Mateo y San Lucas). "Cascanueces", por P. I. Tchaikowsky (representando la celebración y el espíritu de Navidad en formas más modernas). "Christmas Carols and Hymns", por el Robert Sham Corale. (Los himnos más queridos de la época); Grabaciones del Coro J. S. Bach de Buenos Aires. "Fantasías sobre Villancicos", por Ralph Vaughn Williams. (Un compositor moderno inglés).

Hay muchos otros discos que quizás les gusten más. Recuerden que, cuando son muy largos, conviene seleccionar una parte para una presentación. Todo un álbum es especialmente adecuado para presentar música de fondo durante un cuento o una dramatización de Navidad.

4) Trabajen para que la música sea una parte íntegra de todo el programa de Navidad. Si usan cantos, pónganlos allí donde tendrán directa relación con la dramatización, el cuento, o el culto en el cual se usen. No traten de usar música como si ella fuera su propio fin, a menos que sea de calidad profesional. Y recuerden: si la música de Navidad no nos lleva a una mayor adoración, de nada sirve.

UNA FIESTA DE FAMILIA

Sería un error que la Iglesia no cultive el espíritu familiar de la temporada.

Al planear nuestra predicación de Navidad, debemos tener presente dos factores que pueden afectarla, y debemos prepararnos para mejorarlos positiva y efectivamente. Ellos son la inevitable influencia de la secularización de la sociedad sobre la conmemoración de la Navidad, y nuestra observancia del Año Nuevo. Para grandes multitudes, Cristo es un hecho secundario en la febril actividad puramente materialista que procede e incluye a Navidad. En cuanto al Año Nuevo, para muchos es una ocasión para entregarse a festejos que dejan poco lugar para la meditación y la adoración. Los servicios bien planeados tendientes no tanto a atraer multitudes o a entretener, ayudarán a dar a la Navidad el lugar que le corresponde.

Advenimiento del Amor

24 de diciembre, Nochebuena, Lucas 2:8-20.

La predicación tendrá una parte breve pero importante en este servicio. No debe ser omitida. La referencia de Lucas se sugiere debido a que es el más hermoso y amado relato del nacimiento del Salvador.

Puesto que este debería ser definidamente "asunto de familia", el sermón debiera evitar en lo posible todo intento de explicar o interpretar los incidentes de la historia. Asombro, reverencia y alabanza deben constituir el ambiente del servicio. El niño en el pesebre es ante todo una señal del perenne milagro de la vida y de la acción continúa de Dios. El cántico de los ángeles y el descenso de la estrella son objetos secundarios y subordinados, de asombro. El Niño es el centro y el secreto del drama divino. Todos aman a un niño y nadie podría imaginar un don mayor del amor de Dios que el envío de Jesús al mundo. La maravilla se perfecciona en que vino en la forma de un niño nacido en un pesebre. La historia es sencilla, dramáticamente perfecta, y espiritualmente fuente de gozo. Sólo hace falta relatarla.

Asimismo, tratándose de un servicio para la familia, debiere hacerse mención breve pero definidamente de la familia a la cual llegó el niño Jesús. Era un hogar de amor en el cual una preocupación primordial era el bienestar de los niños que Dios les había dado. En tal hogar el Niño podía crecer en sabiduría y en estatura y en favor para con Dios y los hombres (Lucas 2:52).

En muchas comunidades esta será la única noche durante casi un mes, en que las familias estarán unidas. Todos estarán atareados con los preparativos. En Nochebuena en muchas partes las tiendas estarán cerradas y las cosas se tranquilizarán. Sería un error que la iglesia no tomara en cuenta las necesidades y tradiciones familiares de esa noche. Muchas familias acostumbran tradicionalmente cambiar regalos en Nochebuena. Puede ésta ser una hermosa costumbre. La iglesia en consecuencia debería hacer sus planes a fin de permitir y estimular la continuación de esta práctica.

Debe ser un servicio en la iglesia. No necesita ser largo o muy elaborado. Se debiera instar a las familias a asistir y sentarse juntos. El servicio debiera celebrarse lo más temprano posible. Se debiera cantar canciones de Navidad conocidas, incluso aquellas que los niños pueden cantar. En muchas iglesias podría presentarse en la ocasión un coro de niños, aunque en otras épocas del año no sea posible. Esto es mucho mejor que la costumbre, todavía en uso en algunas comunidades, de un "programa" de Navidad, con declamaciones de los niños para agradar a los adultos. El servicio podría terminar con el canto de algún himno de Navidad bien conocido, tal como 'Oid un son en alta esfera", cantado sin himnarios y con las luces principales bajas o apagadas del todo. Otra posibilidad, en algunas circuntancias, es terminar el servicio proyectando en una pantalla la letra de algunos de los más conocidos himnos de Navidad, e invitando a todos a unirse a las familias en una experiencia común de adoración. Vale la pena introducir este toque de informalidad en el culto.

Algunas iglesias tradicionalmente celebran un servicio compuesto enteramente de música, lecturas bíblicas y oración. Con un poco de imaginación cualquier ministro puede adaptar esta tradición a los recursos de su comunidad e iglesia. Donde es posible, pueden participar efectivamente varios coros, y un procesional y un recesional tienen un lugar más propio en este servicio que algunas otras ocasiones. Donde se puede conseguir el elemento humano necesario y siempre hacer el esfuerzo, el empleo de la pantomima en relación con las lecturas bíblicas es muy efectivo.

La Luz en las Tinieblas

25 de diciembre, Navidad - Juan 1:1-18

No en muchas partes la gente está acostumbrada a un servicio el día mismo de Navidad. El hecho es que la Iglesia debiera tener derecho a un día que debe toda su importancia a la fe cristiana y que, junto con Resurrección, señala un climax en el calendario cristiano. El servicio debiera

ser a hora relativamente temprana, las nueve y media o las diez de la mañana. La mayoría de las congregaciones estarán compuestas por adultos, de modo que se puede dar más lugar a la teología.

En una forma extrañamente misteriosa en el nacimiento de Cristo se unen la reconciliación y la revelación. Juan se ocupa de dar una interpretación espiritual a estos misterios.

Ante todo, Dios en Cristo hace bien claro lo que Dios siempre ha sido. En el principio era el Verbo. Los propósitos y la naturaleza de Dios estaban en el acto de la creación. Dios no ha cambiado. El Verbo hecho carne hizo evidentes al hombre su invariable naturaleza y propósito. Las tinieblas del pecado y del temor no pueden ocultar esta gran verdad: Dios es, siempre ha sido y siempre será, el Dios que Jesús reveló y nos enseñó.

Por otro lado, la luz que brilla en el rostro de Jesucristo, revelando la gloria y la naturaleza de Dios, es la misma luz que brilla en nuestras almas. Hay una respuesta natural a Cristo cuando dejamos que nuestros espíritus se rindan a él simplemente porque Dios ha hecho que nos halláramos a nosotros mismos en la luz que él revela.....**a todos los que le recibieron, dióles potestad de ser hechos** que él revela.....**a todos los que le redrados) de Dios** (Juan 1:12-13). Mucho de lo que se dice acerca de Dios como el "enteramente otro" no toma en cuenta esta importante parte de la verdad del Adviento: que la repuesta del hombre **(todos los que le recibieron)** es un factor real debido a la naturaleza del hombre **(La luz verdadera que alumbra a todo hombre).**

Finalmente, y como coronación de todo el asunto, está el tema central del Evangelio: Dios, que ha sido siempre el mismo y cuyos planes están en continuo desarrollo, **cuando se cumplió el tiempo** hizo manifiestos sus propósitos y su naturaleza a todos los hombres. Esta manifestación es como la luz que brilla en las tinieblas y el gozo y la confianza se convierten en el adecuado espíritu cristiano. La gloria de Dios que brilló en el rostro y en toda la vida de Cristo Jesús nuestro Señor ha brillado también en nuestros corazones y vidas.

HAY QUE EVANGELIZAR LA NAVIDAD

Por el Rdo. DIEGO ESCOBAR

La Navidad, como toda festividad, entraña un propósito y un mensaje. Aunque el mensaje es un acontecimiento histórico, también es una realidad presente y una promesa para el porvenir. "El Verbo se hizo carne y habitó entre nosotros". (Juan 1;14). La Navidad es la venida del Amor de Dios encarnado, comunicándose a los hombres, mediante el Nacimiento, en forma de un niño, "envuelto en pañales y recostado en un pesebre". La Navidad es Cristo.

No podemos negar que la Navidad es la festividad del año que se celebra mas universalmente. Todo el mundo está sujeto a su belleza e influencia. Del corazón de hombres y mujeres fluyen corrientes de misericordia y de generosidad; pero no olvidemos jamás que, detrás del encanto y de la belleza de esta época, detrás de las historietas agradables de Belén y de los villancicos pastoriles del Nacimiento, está el sorprendente motivo de la Encarnación.

Con todo, ¿Cuál es, para muchos, el concepto de la Navidad? ¿Es, tal vez, una oportunidad genuinamente cristiana? ¿O quizás pasarán estos días sin Jesús que nació en el establo? ¿No será mas conveniente para todos revalidar nuestro concepto cristiano de la Navidad?

La Navidad está en vías de paganizarse en el seno de nuestra sociedad moderna. En la celebración contemporánea de la Navidad está sucediendo una de las mas extrañas revelaciones de la historia. Hace 19 siglos que el cristianismo se fué apoderando, poco a poco, de las festividades paganas, eliminando las orgías paganas desenfrenadas que se celebran con motivo de las fiestas Saturnalias, y comenzó a cristianizarlas con la celebración de la Navidad. Hoy el Cristianismo tiene que combatir para poner en su lugar el concepto cristiano de la Navidad, y conservar el "espíritu de la Navidad" en su prístina pureza y santidad.

La Iglesia Cristiana lanza un reto a sus ministros ofreciéndoles grandes oportunidades para el Evangelismo en esta ocasión. El uso adecuado de nuestras oportunidades evangelísticas dependerá de muchos factores. Mas, hagamos un uso completo de cada oportunidad, a fin de ayudar a la gente una experiencia personal y espiritual mediante a época de la Navidad.

Si la esencia del Evangelismo, como bien dice Georgia Harkness, consiste en "llevar a otra persona a la Unica persona que es Camino, Verdad y Vida", entonces, a menos que durante la Navidad no se le permita a Dios que entre en nuestras vidas, no tendremos ua Navidad Cristiana. A menos que el Verbo llegue a encarnar en nosotros, la Navidad estará vacía, carecerá de sentido, y la primera Navidad no será nada mas que un pintoresco cuento de hadas, sin ningún poder y sin nunguna inspiración para la regeneración espiritual de la humanidad.

Todos pueden celebrar la Navidad, pero tratemos de conseguir una Navidad Cristiana meditando en que Cristo ha cruzado la línea divisoria que separa al hombre de su Creador, y que con su nacimiento está dispuesto a recorrer su larga peregrinación para buscar a los "perdidos" hasta encontrarlos y salvarlos.

Navidad, Navidad. Es un día de alegría y de felicidad. Aleluya. Regocijémonos. "La Navidad, sin el cambio de la visión de Jesús, es una experiencia superficial".

Meditación

CRISTO DADIVA DIVINA PARA TI

Por el Rdo. Gilberto Candelas

Léase Mateo 2:1-11

El mundo celebra de nuevo el nacimiento del Salvador, quien vino en forma humana en días del rey Herodes. Sin embargo, Jesús no comenzó a existir entonces. Desde la remota infinita eternidad ya Cristo era, ya existía. Apareció en diversas ocasiones a los antiguos en especiales visitaciones conocidas como **Teofanías.** El "Angel del Señor" de quien se nos habla en el Antiguo Testamento no era otro que Cristo. Jesús afirmó que Isaías vio Su gloria (Juan 12:41) y se gozó." Celebramos, pues, la encarnación del Hijo de Dios en el vientre virginal de María, la santa y piadosa doncella de Belén, quien también disfrutó de la salvación otorgádale por el Señor Jesucristo. Jesús no fue el hijo de José. La Biblia nos habla de El como el Hijo de Dios, obrada su humanidad por un milagro trascendental mediante la operación del Espíritu Santo. No tenemos un mero salvador humano. Tenemos un Salvador que es Dios-Hombre. Un ángel no podía salvarnos. Tampoco nos podía traer salvación un mero hombre. Pero el Dios Hombre, Cristo Jesús, sí que podía realizar eterna y perfecta salvación ya que su esencia divina da a Su obra expiatoria méritos infinitos y eficaz espacidad redentora.

Nos dice la Palabra que Jesús nació en días del rey Herodes. Este mandatario politico, confundido y turbado, convocó a una conferencia bíblico-profética a todos los príncipes, sacerdotes y escribas del pueblo para averiguar lo tocante al lugar del nacimiento del Señor. He aquí al gobierno ateo y a los religiosos sin salvación, reunidos, con interés homicida el primero, y con actitud indiferente y espiritualmente suicida los últimos. Desde entonces la historia se ha repetido. Entonces no hubo lugar para Cristo en el mesón ni hoy lo hay tampoco para El en los gobiernos humanos, ni en las aulas escolares, ni en el comercio, ni en la generalidad de los hogares, y ocupa a veces un lugar inferior en las vidas de muchos profesantes y con frecuencia ninguno en algunas iglesias moderas como lo describe la Palabra de Dios en Apocalipsis 3:20, donde aparece Jesús **fuera** de la iglesia, de donde se le ha expulsado....vivo retrato que se está repitiendo en estos días de apostasía, religión ancha, acomodaticia, barata y falsa.

Vacío en el alma

"Venimos a adorarle." Tal era lo finalidad de la ardorosa búsqueda de los magos. No obstante ser hombres sabios y ricos, sentían un gran vacío en sus almas, sentían la necesidad del Salvador. Demostraron tener sabiduría verdadera al disponerse a buscar a Cristo. Solamente el necio es el que dice en su corazón que no hay Dios y no se preocupa por encontrarse con El. Estos magos buscaban las verdaderas riquezas que no perecen ni se pierden, las riquezas de la gracia de Dios en Jesucristo. Los llamados sabios segun este mundo, que viven sin pensar en el bienestar de sus almas ni en el Cristo que vino a salvarlas no son en realidad tales sabios. Nos dice la Palabra de Dios que "el principio de la sabiduría es el temor del Señor." Los magos ansiaban adorar al Salvador. Procuraban conocerle de modo personal, gozarse en El y tributarle el amor de sus corazones. La Navidad significaba para ellos devoción, sacrificio, consagración al Redentor y Señor. Para muchas personas la Navidad es solamente motivo de licencia, pecado, desenfreno y voluptuosidad. Neciamente celebran tan glorioso acontecimiento llenando sus estómagos de licores provocadores de inmundas y bochornosas borracheras y practicando actos que degradan y hunden en perdición y muerte. Para aquellos magos la Navidad significaba adoración deleitosa y sincera, precedida de sacrificio personal y ansiosa búsqueda como lo sentía el salmista al exclamar: "Como el ciervo brama por las corrientes de las aguas, así clama por tí, Oh, Dios, el alma mía. Mi alma tiene sed de Dios, del Dios vivo."

Por fin los magos llegaron a la casa donde estaba el Niño (no al pesebre.) Ya Jesús tenía por lo menos un año de edad cuando los magos lo visitaron. Los magos no rindieron adoración ni a José ni a María. Adoraron solamente a Jesús. He aquí una buena lección para estos tiempos de apostasía religiosa cuando muchos han abandonado la Palabra de Dios por las tradiciones de los hombres; cuando la adoración al Rey y Señor se ha colocado en los ídolos, imágenes, sistemas, criaturas, violando grávemente el santo madamiento de Dios que dice, "No te harás imagen ni ninguna semejanza de cosa alguna que esté arriba en el cielo, ni abajo en la tierra, ni en las aguas debajo de la tierra. No te inclinarás a ellas ni las honrarás, porque Yo soy Jehová tu Dios, fuerte y celoso....(Exodo 20:4-5.) Y como lo expresó Jesús, "Al Señor tu Dios adorarás y a El solo servirás. (Mateo 4:10.) Unicamente el Dios Trino es digno de nuestra adoración. ¿Cómo estamos sirviendo al Señor en esta Navidad?

Los magos ofrecieron al Señor oro, incienso y mirra después de haberle adorado. Todo servicio de adoración debe ir siempre acompañado de la ofrenda de amor de nuestros corazones gozosos y agradecidos. El Señor se goza cuando le consagramos lo que somos, nuestras personas, y lo que poseemos, nuestros haberes.

La ofrenda de los magos consistió de oro, incienso y mirra. Nos llama la atención la mirra, que se usaba para embalsamar cadáveres. Ello constituye un anuncio anticipado de la finalidad de la venida de Jesús al mundo. El Señor vino expresamente a dar Su vida por los pecados del hombre. La Navidad es solamente la entrada al escenario de la vida de aquel que vino para ser la ofrenda

(Continúa en la Pág. 22)

NOCHE DE PAZ
NOCHE DE AMOR

En lo alto de los Alpes Austríacos, en la región llamada El Tirol, famosa por sus altas y bellas montañas cubiertas de nieve, se encuentra el pequeño pueblo de Oberndorf, pueblo que siempre ha sido amante de la música. Aquí vivió José Mohr, un joven ministro austríaco, y su amigo Franz Gruber, un maestro y organista, quienes estaban destinados a dar al mundo el más bello cántico de Navidad. Ambos estaban de acuerdo en que el himno perfecto de la Navidad aún no se había escrito.

Meditando sobre este asunto, sentóse Mohr en su oficina de su iglesia la noche de Navidad del 1818. Dirigió su mirada hacia afuera, y contempló por un instante la sublime belleza de las empinadas montañas cubiertas de nieve, y al meditar sobre el nacimiento de Jesús en una noche como ésa, apacible y dulce, brotó de su pensamiento un raudal de inspiración, y vertió en palabras sobre el blanco papel las bellas estrofas del himno que todos hemos aprendido a amar y a gozar en la Navidad.

A la mañana siguiente Mohr se dirigió a su amigo, Gruber, con el manuscrito de su inspirada composición, y ambos, entusiasmados, estuvieron de acuerdo en que la canción perfecta de Navidad había surgido. Inmediatamente Gruber sentóse a componer la melodía para las palabras inspiradas de Mohr. Cuando el himno estuvo lisesa misma noche. Los feligreses sintiéronse isspirados con tan be la melodía. De allí pasó la composición a manos de las famosas cantantes Strasser, quienes se la aprendieron y la cantaron en la Catedral de Leipzig, en Alemania. Conocida como la Canción del Tirol, con ese nombre fué publicada en 1842 por primera vez, veinticuatro años después de haber sido compuesta.

En 1854 el coro de la Iglesia Imperial de Berlín la cantó ante el Emperador Federico Guillermo IV. Tan impresionado y entusiasmado quedó con el cántico, que ordenó su uso en primer lugar en todos los programas de Navidad. De allí fué pasando de nación, en nación, y su dulce e inspirada melodía aun conmueve los corazones en toda la época navideña.

Noche de paz, noche de amor,
todo duerme en derredor,
Entre los astros que esparcen su luz
bella anunciando al Niñito Jesús,
brilla la estrella de paz,
brilla la estrella de paz.

Noche de paz, noche de amor,
ved que bello resplandor
luce en el rostro del niño Jesús
en el pesebre del mundo la luz,
Astro de eterno fulgor,
Astro de eterno fulgor.

Noche de paz, noche de amor,
oye humilde el fiel pastor,
coros celestes que anuncian salud,
gracias y glorias en gran plenitud,
por nuestro buen Redentor,
por nuestro buen Redentor.

EL PESEBRE

De aquel pesebre humilde
Que fué del Hijo Dios,
La cuna impresionante
Por noble condición;
El mundo en las edades
Mirando aquel rincón,
Sabrá lo que es la gloria
En brazos del amor.
En la constante brega
Por pesos y ambición,
Brillando en su esplendor,
La luz de aquel sol santo
Será para su noche
Constante resplandor.
En la miseria ruda
De su navegación,
Cual frágil barquichuelo
En mares de dolor,
Podrá cambiar su ruta
Y atento a noble ardor,
Pensando en el pesebre
Tendrá su salvación.
Mirando a lo infinito
Buscando un corazon,
Que sienta y que palpite
Con él su condición,
Verá que un rayo sale
Del trono del amor,
Y en dulce trayectoria
Con rumbo creador,
Reposa en el pesebre
Que al tiempo calculó,
El fin de las tinieblas
Y el triunfo del amor.
¡Oh dulce y candoroso
Pesebre encantador!
De Dios la cuna humilde
Del mundo el resplandor;
Dejad que allí mi gloria
Como un brillante sol,
También yo vea humilde
mi tierna salvación.

NAVIDAD

¡Navidad! ¡Navidad! ¡Cómo anhelo
penetrar tu misterio singular!
¡Gozar de los encantos de tu cielo!
¡Y tu gloriosa nueva publicar!

Yo anticipo tu día con desvelo;
nítida te deseo, sin macular.
A tu encuentro feliz con ansia vuelo;
que no logro mi afán disimular.

¡Cómo no!, renueva tu presencia
la comunión amada, en la clemencia
del Padre que revela con amor.

¡Que indecible placer! Mas estoy triste
por los que ignoran lo que tú trajiste,
por los que no contemplan tu esplendor.

J. Espada Marrero

GLORIA IN EXCELSIS

Por. Vicente Mendoza

I

¡Escuchad! En las alturas
se oye un canto angelical
anunciando a las criaturas
un portento sin igual.
En Belén oscuro nace,
y en pesebre pobre yace
¡quien del mundo pecador
ha de ser el Salvador!

II

Ese niño soberano
es el Príncipe de Paz,
y aunque vive como humano
Dios está en su misma faz.
Trae salud a los mortales
al liberarlos de sus males:
¡es el Santo de Israel
Cuyo nombre es Emmanuel!

III

¡Salve, Sol de eterna gloria,
vida y luz contigo están!
los que te aman obtendrán.
Y a tu lado la victoria
De los pueblos el deseado,
nuestro anhelo sea colmado,
¡ y al librarnos del temor
viviremos en tu amor!

IV

El ejército celeste
¡Gloria a Dios! cantando está;
y con esa Santa Hueste
nuestro canto se unirá;
¡Gloria a Dios en las alturas,
gocen hoy, por su bondad,
paz y buena voluntad!

Este poema puede ser cantado con la música del himno "Oíd un son en alta esfera".

Dedicado al Rdo. Herminio L. Pérez

UN CONCIERTO INOLVIDABLE

Por SAMUEL E. de la ROSA

El Coro de Bayamón Canta a un Pastor Enfermo

Un concierto inolvidable fue el que ofreció el Coro de Bayamón en la hermosa capilla del Centro Médico de Nueva York, dedicado a un ministro presbiteriano puertorriqueño, el Rdo. Herminio L. Pérez, recluído allí hace algunos meses debido a una polineuritis que le mantiene inactivas sus dos piernas.

Lo inolvidable del concierto puede puntualizarse a grandes trazos, pues resulta del todo imposible penetrar con precisión en el campo insondable del sentimiento humano.

El acontecimiento ocurrió de la siguiente manera. El Coro de Bayamón que dirige el Dr. Angel Manuel Mattos hizo su primera gira artística a Nueva York, informada ya en esta revista, para ofrecer una serie de conciertos.

En el "Medical Center"

El domingo 13 de octubre el Coro asistió a la Primera Iglesia Presbiteriana de habla hispana de Washington Heights donde fueron, además agazajados con un espléndido banquete. De allí salió el Coro hacia la Capilla del Centro Médico acompañados de varios miembros de la iglesia loñora Leonor R. de Pérez y yo fuícal. Mientras el Coro ensayaba, la semos al edificio de neurología para traer en su silla de inválido al Rdo. Pérez.

Recorrimos el túnel que une el edificio de neurología y la capilla. No bien entramos se desarrolló una escena conmovedora. Junior, el hijo menor del Rdo. Pérez corrió hasta su padre y se confundió con él en un fuerte abrazó, ya que hacía más de un mes que padre e hijo no se veían. Y vimos unas lágrimas rodar presurosas por el rostro del Rdo. Pérez quien trató de esconderlas abrazando con fuerza a su hijo.

Lo que siguió colmó de emoción a los presentes. El Dr. Mattos, viejo amigo del Rdo. Pérez cuando lo vió se dirigió hacia él con los brazos extendidos y se dieron un efusivo apretón de simpatía y ternura. Al Dr. Mattos se le aguaron los ojos y trataba de hablar pero no podía, pues se le había formado un nudo en la garganta. Al fin pudo articular palabra y dijo: "Aquí está el Coro y venimos a darte un concierto especial para ti".. A la distancia, los muchachos del Coro sollozaban quedamente ante aquella escena.

Inmediatamente el Coro comenzó a cantar. Interpretaron el "Padre Nuestro" de Malotte, "Momento Musical" de Schubert y "Gloria, Yo Canto" de Saavedra. Por primera vez experimentamos algo extraño y presumo que así ocurrió con los allí presentes. Las voces de los muchachos del Coro parecían provenir de voces angelicales en aquel recinto sagrado, era algo supraterreno. En el silencio de la capilla, cada nota, cada expresión musical nos tranportaba a otro mundo. Efectivamente, los muchachos se crecieron y cantaron con el alma. Todos se conmovieron.

Una vez terminado el concierto, cada miembro del Coro saludó al Rdo. Pérez. Luego, los miembros de su iglesia le saludaron con cariño. Finalmente vino a abrazarle su hija mayor , Lissie, quien comenzó a llorar copisamente. La oímos gemir entre sollozos— "Papi, ¿cuándo tu vienes para casa?.... Los que oímos aquellas frases cambiamos el rostro hacia otro lugar. Y al mirar de nuevo vimos a su padre que la estrechaba contra su pecho amorosamente y hacía un esfuerzo supremo por evitar el desbordamiento emocional en aquel momento.

Un Recuerdo

Nos fuímos rápidamente llevando el recuerdo imborrable de aquella tarde. El Rdo. Pérez— con el rostro siempre alegre, optimista y con una disposición de ánimo envidiable, confiando en que su Dios, el Dios de salud, lo sacará con bien de su enfermedad. Lleva ya cinco meses recluído en un hospital. Su esposa Leonor se ha puesto al frente de la Iglesia y junto a otros buenos hermanos están llevando adelante los programas de la misma.

Cuando salimos de la capilla, el Dr. Mattos no pudo contenerse y exclamó: "Este es el mejor concierto que hemos dado. No me preocupa el número de personas, lo que si importa es el mensaje y el bien que hemos hecho a nuestro amigo".

Todos estuvimos contestes en decir que realmente aquel concierto había sido un concierto inolvidable, porque experimentamos la presencia de Cristo nuestro Señor en nuestros corazones.

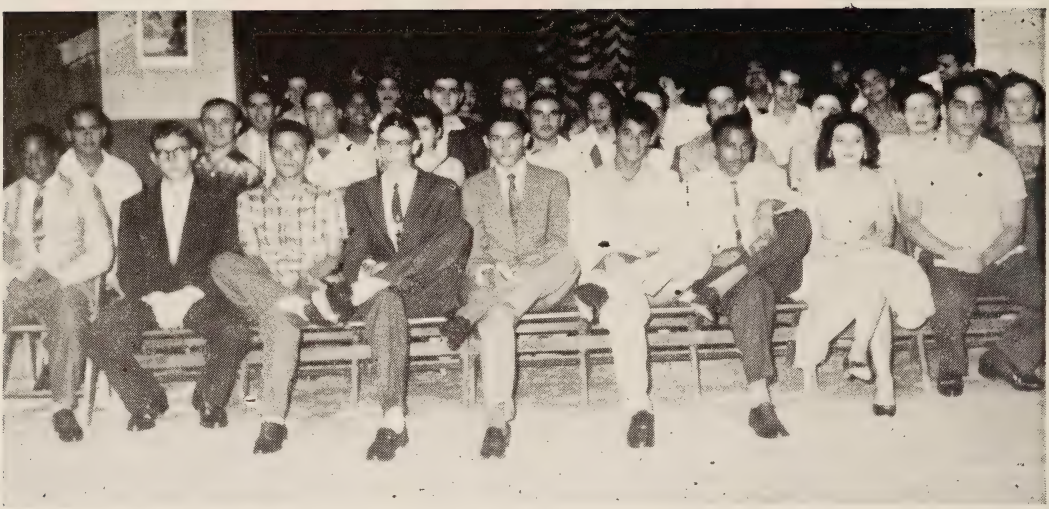

La Asociación Colegial Evangélica de Mayaguez en una de sus reuniones.

Federación Colegiales Cristianos Estudia Problemas de su Vida Universitaria

Durante los días 26 al 30 de diciembre se reunirá la Federación de Estudiantes Cristianos en el Campamento Metodista de Mameyes en Jayuya.

En esta reunión nos proponemos ayudar a los estudiantes para enfrentarse a problemas de su vida universitaria.

Entre los participantes se encuentran los reverendos: Tomás J. Liggett, José A. Cardona, Angel Luis Seda, Tomás Pereles y Ralph García.

Algunos de los temas a discutirse serán: La ética del Estudiante Cristiano Frente al Secularismo Universitario, Conceptos científicos frente a Convicciones Religiosas, Como Enfrentar los conceptos filosóficos y las convicciones de una fe religiosa. Estudios bíblicos sobre: El pecado, el mundo y la carne.

En esta actividad deseamos tener el mayor número de los miembros activos de los capítulos locales. Esperamos que otras personas interesadas en participar de la actividad hablen con los presidentes de los capítulos locales:

ORGANIZACION....

LA FEDERACION DE COLEGIALES CRISTIANOS DE PUERTO RICO está compuesta por los siguientes grupos: Fraternidad de Universitarios Evangélicos (Río Piedras), Asociación Colegial Evangélica (Mayaguez), Fraternidad de Jóvenes Cristianos (Politécnico), Escuela de Enfermeras del Hospital Presbiteriano y Estudiantes del Seminario Evangélico.

DIRECTORES....

La Junta Ejecutiva de la FEDERACION DE COLEGIALES CRISTIANOS está compuesta por estudiantes y líderes adultos. Los estudiantes son electos por sus compañeros, representando a los distintos capítulos, y los líderes adultos consejeros de la Federación lo son por el

Terminando un programa con la simbólica cadena de amor

hecho de ser consejeros de los capítulos locales. Estos consejeros son el pastor universitario, sostenido por el Concilio Evangélico y cuya función es trabajar con los estudiantes en la Universidad; un pastor de tiempo parcial que trabaja con los estudiantes del Colegio de Agricultura, auspiciado por el Concilio; el capellán del Hospital Presbiteriano; el capellán de la Universidad Interamericana; y un profesor del Seminario Evangélico. Los estudiantes eligen por un término de tres años un líder adulto que funciona voluntariamente como secretario corresponsal.

AFILIACION....

La FEDERACION DE COLEGIALES CRISTIANOS está afiliada al Concilio Evangélico de Puerto Rico y es miembro de la Federación Mundial Cristiana de Estudiantes. En la América Latina solamente hay dos movimientos estudiantiles cristianos miembros de la Federación Mundial: Brasil y Puerto Rico.

PROPOSITOS....

Los propósitos básicos de la FEDERACION DE COLEGIALES CRISTIANOS son:

Ayudar a los estudiantes evangélicos a reconocer y afirmar el Señorío de Cristo en sus vidas.

Unir a los estudiantes evangélicos de Puerto Rico en un esfuerzo común.

Unir el movimiento estudiantil cristiano insular al movimiento mundial, reconociendo que Cristo es también Señor del mundo.

Ayudar a los estudiantes cristianos a poner en práctica su fe, traduciendo en realidades sus convicciones.

Ayudar en la obra de dar a conocer la acción redentora de Cristo.

PROGRAMA....

Los capítulos de la FEDERACION DE COLEGIALES CRISTIANOS realizan estos propósitos a través de estudios bíblicos, escuelas bíblicas, círculos de oración, programas educativos y sociales, proyectos de servicio, participación en el trabajo de la iglesia.

La FEDERACION celebra por lo menos una conferencia anual, además de retiros y visitas entre capítulos.

FINANZAS....

La FEDERACION DE COLEGIALES CRISTIANOS subvenciona sus propios gastos. Los ingresos de la FEDERACION provienen de las contribuciones de los propios estudiantes. La FEDERACION coopera financieramente con el programa de la Federación Mundial con una aportación al año.

PLANES....

Este año la Directiva de la FEDERACION DE COLEGIALES CRISTIANOS tiene interés en hacer planes definidos para someterlos a sus capítulos para que éstos los consideren para el próximo año escolar. Ya sabemos cómo piensan algunos de los líderes de nuestras iglesias y nos gustaría oír de un mayor número. Sabemos que no todo pueda hacerse de la noche a la mañana, pero sin-

(Continúa en la Pág. 22)

Discutiendo los problemas universitarios

Directiva de la Fraternidad Universitarios Evangélicos. De izquierda a derecha: Pedro Bonilla, presidente; Lydia Ortiz. vicepresidenta; Mildred Ramírez, tesorera; Myrta Rodríguez, secretaria; Rdo. Tomás Pereles, Capellán; Roberto Morales y Antonio Ramos, Vocales.

Dedican Capilla Hildreth Memorial En Hospital Presbiteriano, Santurce

Dr. Shelby Rooks Representa Junta Nacional

Domingo, 12 de enero, a las 2:00 P. M.

Por el Dr. ANGEL L. SEDA

Dr. Shelby Rooks

El Dr. Shelby Rooks, miembro de la Junta de Misiones Nacionales de la Iglesia Presbiteriana en Estados Unidos de América, y desde hace quince años pastor de la Iglesia Presbiteriana St. James, una de las Iglesias más grandes en Nueva York, representará dicha Junta en la ceremonia de dedicación de la Capilla Hildreth Memorial en el Hospital Presbiteriano. La localización de la Iglesia St. James es tal que un número de Puertorriqueños en aquella ciudad ha buscado compañerismo allí. Dice el Dr. Rooks que entre éstos se encuentran algunos de los oficiales y líderes de esa Iglesia. Antes de ser el pastor de St. James, el Dr. Rooks era miembro de la facultad de la Universidad Lincoln. También había pastoreado una Iglesia en Brooklyn. Esta no será su primera visita a la Isla, pues ha estado aquí tres o cuatro veces de paso para Sur América. Recientemente estuvo en el Mediano Oriente donde pasó dos meses. El Dr. Rooks es un orador elocuente, y ha realizado una obra de gran alcance como ministro y como educador.

Dedicación

El domingo 12 de enero será día de júbilo para todo el pueblo evangélico de Puerto Rico interesado en la obra del Hospital Presbiteriano. Ese día se dedicará la Capilla construida en los terrenos de la institución por la Junta de Misiones Nacionales de la Iglesia Presbiteriana en Estados Unidos de América. Es la hermosa realidad en bendición que recibimos en contestación de Dios a nuestras oraciones.

Rodeada de palmas, se levanta majestuosa como expresión de los altos ideales Cristianos que han hecho grande este institución. Constituye un llamamiento a seguir haciendo del Médico Divino el centro de nuestras vidas. La eterna luz de la Palabra de Dios irradiará de ella en la vida de todos los que buscando Su dirección y presencia hagan de este lugar sagrado un remanso espiritual.

Recordando el Dr. Hildreth

La capila se nombrará en memoria del Dr. E. Raymond Hildreth, quien fué director médico del hospital desde 1906 hasta 1922. Todos los que le conocieron o supieron de su abnegada labor sintieron por él una gran admiración y le amaron. Por medio de su ministerio de salud él pudo demostrar las maravillas de la ciencia médica y el poder de la fe Cristiana trabajando unidas. Juntamente con su devota esposa, sembró la preciosa Semilla en la vida de muchos pacientes y sus familias. Fué un consagrado misionero, cuya vida dedicada al servicio de Dios y de la humanidad, contribuyó a salvar muchas vidas.

La Capilla, incluye entre sus facilidades el santuario, un salón de actividades sociales y culturales, y casa pastoral. Su dedicación será un acontecimiento que llene de gran alegría y de acción de gracias a miles de corazones. Una paciente, que por primera vez se trató en el hospital hace treinta y cinco años y que conoció aquí a Cristo como su Salvador, ha dicho: "Gracias al Señor por esa preciosa capilla. Por nada me perdería el gozo de asistir a la ceremonia de dedicación." Será día de todos cantar alegres a Dios.

Las enfermeras, estudiantes, y personal del hospital, que con gran regocijo han visto la construcción crecer día tras día hablan con entusiasmo de cuando puedan reunirse a adorar en la capilla. Con gran sacrificio, los miembros de la Fraternidad Westminster de la Escuela de Enfermería del Hospital, están reuniendo lo suficiente para donar uno de los escaños de caoba para el santuario. Para ellos así como para muchos de nosotros, la capilla constituye el sueño que se hace realidad por milagro de Dios. Es una gran bendición que podamos tener un sitio adecuado y apartado para la meditación y la adoración. Ya se están haciendo planes para las distintas actividades que habrán de llevarse a cabo a través de la oficina del Capellán.

Participantes

En la ceremonia de dedicación participarán oficiales de la Iglesia en Estados Unidos y en Puerto Rico. El

Dr. Shelby Rocks, miembro de la Junta de Misiones Nacionales, y pastor de la Iglesia Presbiteriana St. James, una de las iglesias más gransentante oficial de dicha Junta en la des en Nueva York, será el representante oficial de dicha Junta en la ceremonia. Además, participarán la Srta. Katherine E. Gladfelter, directora del Departamento de Trabajo Médico y Educativo de la Junta; el Dr. Barney N. Morgan, director de la obra Presbiteriana en las Indias Occidentales; el Rdo. Diego Rico Soltero, representante de la Junta en Puerto Rico; y oficiales del Presbiterio y del Concilio Evangélico. A la vez deseamos extender una invitación cordial a todo el pueblo, para venir a regocijarse con nosotros en este acto. Desde la 1:00 P. M. estará abierta la capilla para visitar sus dependencias, y a las 2;00 en punto se llevará a cabo el programa de dedicación.

La Capilla Hildreth Memorial significará mayores oportunidades de crecimiento espiritual para las estudiantes y enfermeras graduadas, y para el personal que desee unirse a nosotros en las actividades del programa religioso. Este programa incluye actividades denominacionales e interdenominacionales. Una nueva fase en este trabajo será el de abrir las puertas de la capilla a la comunidad para unirse con nosotros en los servicios de adoración y otras actividades. Ya muchos han expresado su deseo de participar en este programa. Esto nos ayudará a promover de una manera Cristiana el bienestar general y ayudar a llenar no sólo las necesidades espirituales, sino también las necesidades sociales, culturales, y educativas de la comunidad.

La obra del Presbiteriano

La obra del Hospital Presbiteriano empezó con un dispensario organizado en 1901 por la Dra. Grace Williams Alkins, primera misionera médica en venir a Puerto Rico. En 1904 se organizó el hospital y su escuela de enfermeras, continuando bajo los auspicios de la Iglesia Presbiteriana hasta el 1948, cuando empezó a funcionar como institución de la comunidad bajo la dirección de una Junta de Síndicos, de la cual forman parte cuatro representantes de dicha Junta de Misiones Nacionales que continúa su interés en la obra del Hospital. Atenta a las necesidades de la comunidad, y al crecimiento de la institución, dicha Junta nombró en 1937 un capellán para dedicar todo su tiempo al trabajo como tal en el hospital. Al convertirse la institución en hospital de la comunidad, la Junta hizo provisión para continuar el trabajo del capellán y para la construcción de una capilla en los terrenos del hospital.

El Capellán

El programa del capellán empieza todos los días a las 6:45 de la mañana con una meditación en la Casa de Enfermeras. Dicho programa incluye servicios religiosos en el Hospital y la Escuela, visitas a los pacientes y entrevistas con familiares de éstos, clases en la Escuela, entrevistas de consejo con estudiantes y con miembros del personal, entrevistas con pacientes referidos por las Iglesias y sus ministros, atención a toda la correspondencia y consultas de información de parte de las Iglesias y Sociedades Misioneras en Estados Unidos que envía ayuda para el hospital, y otras actividades religiosas, culturales y sociales relacionadas con su trabajo. La capilla con sus dependencias facilitará más la realización de ese programa que requiere estar disponible veinticuatro horas al día.

La Sra. Edith Hildreth, viuda del Dr. Hildreth, siempre ha estado interesada en la obra del hospital. Sintiendo con nosotros la necesidad de construir la capilla, ella inició con sus propios recursos económicos, y con la ayuda de amigos en el Norte, un fondo para dicho propósito. A este fondo también contribuyeron la clase de 1944 y la Sociedad de Alumnas Graduadas de la Escuela de Enfermeras, además de algunos amigos en Puerto Rico. Con este fondo disponible, la Junta de Misiones Nacionales gestionó y asignó los fondos necesarios para completar el costo del proyecto de la capilla. La Sra. Hildreth tomó parte en la ceremonia del rompimiento del terreno para la construcción, y también tomará parte en la ceremonia de dedicación de la capilla que tendrá una ventana memorial y una placa conmemorativa. Actualmente ella reside en Florida.

Gratitud

Nuestra gratitud a Dios por esta bendición que nos concede. Estamos agradecidos a la Junta de Misiones Nacionales por su generosa aportación para la realizición del proyecto, a la Srta. Hildreth y amigos por el fondo substancial con que contribuyeron hacia el costo de la capilla, a la Asociación de Alumnas Graduadas y a las estudiantes de la Escuela por su ayuda en esta realización. Cada ayuda ha sdo de gran inspiración para nosotros.

Srta. Katharme E. Gladfelter

Educadora Participa Dedicación Capilla

La Srta. Katharine E. Gladfelter, Secretaria del Departamento de Trabajo Médico y Educacional de la Junta de Misiones Nacionales de la Iglesia Presbiteriana en Estados Unidos de América, participará en ia ceremonia de dedicación de la Capilla Hildreth Memorial en el Hospital Presbiteriano.

La señorita Gladfelter tiene la responsabilidad administrativa de aproximadamente cuarenta escuelas (en su mayoría del nivel secundario y colegial), hospitales, clínicas centros de comunidad, en Alaska, Cuba, Puerto Rico, bajo los auspicios de la Junta de Misiones Nacionales, que sostiene más de [illegible] misiones [illegible] unos 3,500 empresas.

Antes de asumir está responsabilidad la señorita Geodfelter tuvo una experiencia fructífera como maestra en Louisville, Kentucky. Inició su labor con la Junta de Misiones Nacionales como Secretaria del Trabajo Con Jóvenes, después fue transferida al Departamento de Trabajo Médico y Educacional como Secretaria Auxiliar, pasando a ser más tarde la Secretaria en propiedad. Ella es la autora de dos libros de estudio de misiones para intermedios en Alaska, y acerca de los Indios Americanos, y ha estudiado la educación en Inglaterra y México.

Muy activa en proyectos misioneros interdenominacionales, la señorita Gladfelter es miembro del Comité de Alaska de la División de Misiones Domésticas del Concilio Nacional de Iglesias en Estados Unidos.

NOTICIAS EVANGELICAS

CHICAGO

Iglesias Hispanas Ofrecen Servicio De Acción de Gracias A 1500

Alrededor de 1,500 boricuas residentes en Chicago celebraron el Día de Acción de Gracias con un servicio religioso evangélico que se ofreció en la Primera Iglesia Congregacional, radicada en la calle Washington Oeste número 1613, a las once de la mañana, donde escucharon el sermón pronunciado por el doctor Alberto Rembao, Director de La Nueva Democracia.

Participaron en el programa los representantes de 19 iglesias hispanas pertenecientes a ocho denominaciones bajo la dirección de la Casa Central Evangélica, Avenida Ogden Oeste 1673. Esta organización auspicia el ministerio evangélico a los boricuas siendo sostenida por Sociedad Misionera de Chicago.

Los reverendos Juan K. Vicent y Ariel Curet, quienes fueron pastores de la Iglesia Metodista en Vieques, dirigen los programas de la Casa Central Evangélica además de ayudar a organizar las iglesias hispanas en Chicago.

El Servicio de Acción de Gracias es una actividad respaldada por la nueva Asociación Ministerial Hispana presidida por el reverendo Mario O. Snyder, pastor de la Iglesia Menonita Hispana.

Después de los servicios de las once de la mañana el señor Jorge Rico, maestro de música, ofreció un recital de órgano. El reverendo Rubén Denna, pastor de la Iglesia Bautista Hispana, dirigió el canto congregacional. El señor Angelo Rico, de la Iglesia Congregacional, dirigió un coro integrado por las voces de 17 iglesias y el Coro Latinoamericano de la Casa Central.

Indianapolis

Webber Asiste Convocación

El reverendo Aaron F. Webber, Misionero General para las Iglesias Bautistas de Puerto Rico, asistió recientemente a la primera Convocación Urbana de la Convención Bautista Americana celebrada en el Hotel Claypool en Indianapolis, Indiana.

El propósito de la convocación fué ofrecer a 300 pastores, laicos y ejecutivos bautistas una amplia explicación de los vastos cambios sociales ocurridos en las ciudades americanas y cómo la iglesia debe afrontarlos.

La expansión económica y los programas de construcciones, junto a la población en constante éxodo, han alterado el ministerio evangélico en las ciudades. Muchas iglesias en los Estados Unidos han tenido que cerrar sus puertas. La Convocación Urbana fué un serio empeño para considerar el problema del abandono del trabajo de las iglesias en las ciudades cuya población se sigue ausentando.

PUERTO NUEVO

Iglesia Bautista Conmemora Octavo Año de Fundación

La Primera Iglesia Bautista de Puerto Nuevo celebró su año de fundación. Con este motivo se llevó a cabo una campaña evangelística durante las noches del 3 al 10 de noviembre.

La Iglesia Bautista está dirigida por su pastor, Rdo. Rafael Torres Escobar, y la misma radica en la avenida Central número 1136 de aquella urbanización.

En su gran noche de aniversario se confeccionó el siguiente programa: preludio coral, devoción, canto de adoración, invocación, canto coral, poema "A Cumbres Serenas Asciende", ofertorio, lectura bíblica, canto congregacional, y bendición.

El sermón del aniversario estuvo a cargo del reverendo Gildo Sánchez de la Iglesia Metodista de Ponce.

Alrededor de 300 personas visitaron la iglesia en su gran noche adornada con vistosas flores.

Un grupo de miembros llevó a cabo un panel sobre la fundación de la iglesia que ocurrió allá para el 1949, cuando sólo contaba con unos 12 miembros que llevaron sobre sus hombros la difícil tarea.

Las primeras reuniones así como los servicios se celebraban en un garaje hasta que fue despertando el entusiasmo. Se disertó en la breve discusión el tema "Visión clara del pasado, presente y futuro de la iglesia". Hoy tiene un moderno edificio.

El coro interpretó varios cánticos para deleite de los miembros que asistieron así como de los visitantes.

Desde su fundación la Primera Iglesia Bautista de Puerto Nuevo ha tenido como único pastor al reverendo Torres Escobar, quien ha realizado una brillante labor, en opinión de los miembros de la iglesia.

Durante la semana del aniversario predicaron los reverendos: Gilberto Robles, Pedro Giovanetti, Luis A. Navarro, Florentino Santana, Angel L. Gutiérrez, Gildo Sánchez, Tomás Liggett y Adolfo Camacho, pastor bautista retirado.

En el servicio bíblico del domingo en la mañana ofició el reverendo Carlos Quirós Trujillo.

Se leyeron ponencias por los delegados del este, oeste y mediano oeste de los Estados Unidos donde están localizadas 6,500 iglesias afiliadas a la Convención Bautista Americana.

Presbiterianos Participan En Escuela de Predicacion

Por el Rdo. DOMINGO I. ROSADO

Bajo los auspicios de la División de Evangelismo de la Iglesia Presbiteriana y en colaboración con el Comité de Evangelismo del Presbiterio de Puerto Rico, durante los días 18 y 19 de noviembre se llevó a cabo en el Guacio con gloriosos resultados una escuela de predicación para los ministros de la Iglesia Presbiteriana.

Actuaron como conferenciantes el Dr. Elmer G. Homrighausen, Decano del "Princeton Theological Seminary" y miembro de la facultad de dicho seminario por veinte años: el Dr. Clyde L. Myers, Ministro de la Primera Iglesia Presbiteriana de Coral Gables, Fla., ministro de gran éxito y el Dr. Robert Beach Cunningham, Secretario del Area del Este de la División de Evangelismo de la Iglesia Presbiteriana en E. U. A.

Los objetivos fundamentales de esta actividad fueron: (1) Interpretar mejor la naturaleza de la predicación evangelística. (2) Hacer la predicación evangelística más efectiva desde el púlpito. (3) Interpretarse con más claridad el concepto de la misión evangelística de la Iglesia predicando para un veredicto.

Los temas presentados durante las conferencias fueron los siguientes: "El Mensaje que Proclamamos". "Significado de la Decisión Cristiana" y "Bases Bíblicas para Predicar por un Veredicto", por el Dr. Elmer G. Homrighausen. "La Preparación del Ministro". "Creando ambiente para una Decisión" y "Métodos para Asegurar Decisión", fueron los temas presentados por el Dr. Myers en sus tres conferencias. El Dr. Cunningham dirigió todas las discusiones. El Rdo. Domingo I. Rosado, Presidente del Comité de Evangelismo del Presbiterio estuvo a cargo de las devociones.

NOTAS DE VILLA PRADES

En fecha reciente y prevaleciendo un gran entusiasmo de efectiva cooperacion, nuestra naciente iglesia en esta comunidad de Villa Prades, procedió a elegir su primera Junta de Gobierno quedando ésta constituida del siguiente modo: Rdo. Antolín Castillo, Pastor; Sr. Enrique Rodríguez, Diácono-Supenrintendente Escuela Bíblica; Sr. Rafael Rosario, Diácono; Sr. Pedro Miguel Torres, Diácono; Sr. Víctor Navarro, Tesorero; Sra. Emilia Miranda Vda. de García, Guía Espiritual; Sra. Epifania Arce de Cabán, Guia Espiritual; Sra. Elba Schmidt, Guia Espiritual; Srta. Angelita Rodríguez, Secretaria de Actas, Srta. Elizageth Albright, Secretaria Escuela Bíblica; Sr. Israel Torres, Presidente Comité Tropa Boy Scouts #29, y Sr. José Eduardo Vangas, Scoutmaster Tropa #29. Ya estamos dando los pasos partinentes para dejar organizada la Sociedad de Damas, y los jóvenes no quieren quedarse rezagados y también marchan entusiastas hacia la organización del grupo. De este modo observamos una era de franco crecimiento espiritual para la obra del Reino de Dios en esta urbanización. ¡Todo sea para la gloria de Dios!

Angelita Rodríguez
Secretaria

A LOS SUSCRIPTORES DIRECTOS

Tan pronto usted, reciba el aviso de vencimiento de su suscripción debe renovarla enviando giro o cheque por $1.50. Le estamos avisando con un mes de anticipación. Solamente recibirá un aviso. Puede pagar por varios años de suscripción. No lo olvide. Evite que tengamos que eliminar su nombre de nuestras listas.

¿Predicamos?

Ministramos en el nombre y por el poder de este gran mensaje que proclamamos, el mensaje que tiene que ver con una nueva era, que predica al mundo una nueva vida, que crea una nueva clase de comunidad y de humanidad y que es la nueva esperanza del mundo. Como ministros estamos luchando para cumplir este ministerio efectivamente. Pero en su perspectiva histórica, cuál es la imagen del ministerio que realizamos ? La Iglesia en su sentido más completo es el reflejo del ministerio de Jesús. Un factor esencial en la vida es hacer la decisión. La palabra de Dios demanda esa decisión. Y la decisión cristiana es central entre todas las decisiones, es existencial, es perpetua.

Dios me exige que predique, dice el Dr. Myers. La responsabilidad del ministro es proclamar la verdad cristiana al corazón del hombre. Nuestra tarea es nutrir las almas y para esta obra hay que "cavar bien profundo" como dijera el Dr. Cambell. Para el logro de la decisión en el alma es esencial un ambiente bajo el dominio del Espíritu Santo. Es necesario que impere el ambiente del Espíritu Santo en Pentecostés. Si la Iglesia perdiese su contacto con el Espíritu perdería su poder en la predicación del mensaje. Son fundamentales en este sentido los factores del amor, fe, compañerismo, pureza y satidad.

Cristo es el Señor de la Iglesia. Pero Cristo es también el Señor del mundo en nuestro día presente. "Cristo es el todo y en todos", dice el Apóstol San Pablo. La gran tragedia de la Iglesia es que la gente no no entiende qué es la Iglesia. La Iglesia representa el mensaje completo del evangelio de Nuestro Señor Jesucristo. Cuando llamamos las almas al conocimiento de este hecho, no son llamados a formar parte de una organización más. Son llamados a Cristo Jesús, Señor nuestro. Porque la misión de la Iglesia es presentar a Cristo. Somos heraldos del Señor, de ahí que su potencia debe prevalecer sobre nosotros. Somos responsables de que no se pierda la misión de la Iglesia.

Metodistas de Guayama Celebran Aniversario

Durante la primera semana de diciembre la Iglesia Metodista de Guayama celebró una campaña de predicación con motivo de su 55º aniversario. Cooperaron en la predicación los reverendos Jorge N. Cintrón, Emilio Rivera, Romón Morales, Tomás Rico Soltero, Rafael Boissén, Miguel Limardo y Apolinario Cruz Sánchez.

La agrupación coral Heraldos Melódicos cantó en los servicios del sábado por la noche y en la Escuela Bíblica de Aniversario.

Pastorea la iglesia Metodista de Guayama desde 1948 el Rdo. Jesús M. Amaro.

Playa de Ponce

Bautistas Auspician Servicios Especiales

La Iglesia Bautista de la Playa que pastorea el reverendo Roberto Navarro auspició una serie de servicios especiales de predicación durante los días del 1 al 8 de diciembre conmemorando sus 57 años de haber sido orgagnizada.

La predicación durante la campaña estuvo a cargo de los reverendos Josué López, de Manatí; Francisco Colón Brunet, de Río Piedras; Samuel J. Vélez, de Aguadilla; José D. Camacho, de Santurce; Luis A. Orengo, de Santurce; Florentino Santana, de Bayamón y Don Rafael J. Rodríguez.

En la noche del Aniversario participó el Sexteto Heraldos Melódicos.

EN EL EJERCITO: Recientemente ingresó en el ejército nuestro joven hermano Alejandro Rosado Tirado. Actualmente está destacado en Tejas, donde su esposa cursa estudios avanzados.

NACIMIENTOS: Con el nombre de Arnaldo fué registrado el tercer bebé de nuestra hermana María Ortíz de Linares. Viene Arnaldo a acompañar a los gemelos Víctor Santiago y Víctor Jesús.

El hogar de los esposos Orlando Riollano y Isabelita P. de Riollano ha sido bendecido con el advenimiento de la segunda heredera que responde al nomgre de Ivette Elizabeth.

Alumnos del Kindergarten de la Iglesia de Lajas

NOTAS DE LAJAS

Palmarejo:

En este barrio se ha establecido una nueva escuela bíblica y se celebra semanalmente un servicio de predicación.

Jóvenes;

Se ha organizado una sociedad de jóvenes de 12 a 15 años presidida por Gloria Casasús. Presiden las otras sociedades de jóvenes de la iglesia Carmen Casasús, Doris Rodríguez (La Plata), Jovita Cruz (Maguayo), y Emelinda Luciano (La Parguera).

Kindergarten:

Está funcionando un kindergarten bajo los auspicios de la Iglesia. Preside la Asociación de Padres y Maestros el señor Alberto Pardo. Recientemente celebraron el cumpleaños de una de las discípulas, niñita Gisela Ronda.

Escuelas Bíblicas:

Las capillas y escuelas bíblicas de nuestra congregación son atendiidas por Awilda Recio, Rogelio Rosado y Leonor Cappa en La Plata; Ana Inés Braulio y Berto González en Maguayo; Aner Pérez, Pabli Mercado, José G. Rodríguez y José E. Casasús en París; Angélica Seda y Carmen Casasús en Llanos y Carmen D. Pagán en Santa Rosa.

Academia:

La Escuela Superior Presbiteriana está recibiendo la cooperación de los reverendos Ricardo Gutiérrez, Erasmo Seda, Luis Zayas e Ignacio Rivera.

José G. Rodríguez

A NUEVA YORK: Con el fin de someterse a una delicada operación partió rumbo a la ciudad de Nueva York, la Srta. Joaquina Vélez, miembro de nuestra escuela bíblica. La iglesia está en oración constante pidiendo al Señor por el éxito de esta intervención quirúrgica.

Juan Ortíz Bermejo

Defensores de la Fe

Pastores Celebran Reuniones Mensuales

Los pastores de las iglesias "Defensores de la Fe" en el distrito de Humacao están celebrando reuniones mensuales en las diferentes iglesias bajo la dirección del reverendo Mateo Cruz. Hasta ahora los obreros se han reunido en la Iglesia de Dolores pastoreada por el Rdo. Pedro García Me-

dina, en Central Loíza donde sirve el Rdo. Juan Sánchez, y la última en el barrio Jíménez de Río Grande donde trabaja el Rdo. Benjamín López. La próxima reunión mensual se celebrará en la Iglesia del Barrio Carruzos de Carolina.

Ultimamente se han celebrado campañas de avivimiento en el Parque Atlético de Río Grande, en Saint Just y en la plaza de Loíza Aldea.

Fernando Canales Valdés

Distrito Este

Juventud Bautista Elige Directiva

La Unión de Jovenes Bautistas, Distrito Este, eligió la siguiente directiva recientemente: Jorge A. Ortíz, Presidente, (Canóvanas); Sara Febo, Vice-presidente,, (Canóvanas); Paulina López, Secretaria, (Río Grande); Mirta López, Tesorera, (Medianía Alta;) Vocales; los presidentes de las sociedades del distrito este) Consejero: Rdo. Luis Osorio.

El próximo instituto se reunirá en la Iglesia de Jerusalem.

Jorge A. Ortíz

Nueva York

Fraternidad Ministerial Hispana Recauda Fondos Pro Seminario

La Fraternidad Ministerial de Nueva York que preside el Reverendo Rafael Cotto Ortíz celebrará us servicio para orientar al pueblo Evangélico de esta ciudad en Pro- del Seminario Evangélico de Puerto Rico. Se recaudará una ofrenda especial para ayudar en las construcciones que está realizando el Seminario. El comité que hará los preparativos de rigor lo componen los reverendos: José A. Bonilla, de la Iglesia Evangélica Presbiteriana de Brooklyn, Jorge Rivera, de la Iglesia Metodista en Manhattan y Miloslav Baloun de la Iglesia Unida del Bronx.

Estos hermanos tienen a cargo la promoción de ese gran servicio y se han dado a la tarea con gran entusiasmo.

Que Dios premie este esfuerzo fraternal y bendiga al Seminario Evangélico de Puerto Rico.

Elba Bonilla

Doña Felícita O. de Almdóvar

Dama Presbiteriana Fallece en Sabana Grande

A los 77 años de edad rindió la jornada de su vida la querida e inolvidable hermana Doña Felícita O. de Almodóvar en el barrio de La Pica de Sabana Grande. Le sobreviven, su esposo Don Avelino Almodóvar y sus hijos Ramonita, Fita, Pedro, (Pastor de la Tercera Iglesia Presbiteriana de Mayaguez), Pepe, Mary, Angélica, Casilda, (ausente) y Samuel.

Fué una fiel discípula de Cristo. Se hizo miembro de nuestra iglesia en el año 1903 y nunca mas se alejó de ella. Fué miembro activo de la Sociedad de Esfuerzo Cristiano y de la Sociedad de Damas. Fué tal su consagración que asitió a todos los servicios el domingo antes de su muerte. Ostentaba el honor de ser la MADRE EJEMPLAR de nuestra iglesia.

Su entierro fué gran demostración de duelo. Una gran concurrencia acompaño el féretro desde la casa mortuoria hasta la Iglesia Presbiteriana de La Pica donde se le rindió el homenaje póstumo. Participaron en el mismo los Rdos. Juan Bidot, Franklin Montalvo, Samuel J. Vélez, Diego Rico Soltero, Erasmo Seda, Alvaro Morales, Pablo Casasús y Ricardo Gutiérrez, pastor local.

En el cementerio, Don Pedro Vélez Mercado. hermano masón de su hijo José expuso a grandes rasgos la vida sencilla y pura de esta noble dama quien capeando todos los contratiempos y obstáculos de la vida se mantuvo fiel al Señor por 54 años.

Recibió cristiana sepultura en el cementerio masónico de Sabana Grande donde su tumba quedó totalmente cubierta por innumerables ofrendas florales.

Una vez más nos unimos de todo corazón a sus deudos en su dolor y esperamos que su fé en el Señor sea como bálsamo consolador para todos ellos al saber que Doña Fela ha ido a morar en su nueva casa no hecha de manos, pero eterna en los cielos.

a Luisa R. de López

Despiden Familia Gutiérrez-Vargas

Con motivo del viaje de los esposos Juan Luis Gutiérrez y María T. Vargas de Gutiérrez y sus hijos José Luis, Ivone y Carlitos para la ciudad de Louisville Kentucky, se celebró un servicio de despedida en el hogar del Rdo. Jorge N. Cintrón y Doña Emma Vargas de Cintrón. Dirigió el programa el Reverendo Antonio Rivera, pastor de la Iglesia Evangélica Unida de Río Piedras. Además de los familiares y miembros de la Iglesia Evangélica Unida asistieron al acto las familias del Seminario.

El señor Juan Luis Gutiérrez es Sargento del Ejército destacado en Fort Knox, Kentucky.

Rdo. Luis A. Navarro

Pastor Bautista Gutiérrez-Vargas

El viernes, 13 de diciembre recibió la ordenes ministeriales el pastor Luis A. Navarro en la Iglesia Bautista de Trujillo Alto.

Predicó el sermón de ordenación el reverendo Félix Castro Rodríguez, pastor bautista en Carolina.

El reverendo Luis A. Navarro es natural de Cayey. Se graduó del Seminario Evangélico de Puerto Rico en 1952. Ha pastoreado antes la Iglesia Bautista en Aguas Buenas.

BREVES

Inauguran Templo:

El 29 de noviembre fué inaugurado el nuevo templo "Antonio Badillo Hernández" en el poblado de Montaña. El sermón del acto fué predicado por el doctor Luis A. Toro. Asistieron representaciones del Presbiterio de Puerto Rico y de la Junta de Misiones Nacionales de la Iglesia Presbiteriana. Antonio Badillo Hernández fué el primer puertorriqueño en predicar el Evangelio en la Isla en 1860.

Semana del Laico:

La Iglesia Metodista en el barrio Santana de Arecibo celebró recientemente la Semana del Laico. El programa incluyó servicios en los hogares y en el templo bajo la dirección del lider laico señor Ismael Molina. La campaña terminó con un gran servicio en el que predico la señorita Victoria del Toro, de la Iglesia Metodista de Arecibo. Pastorea la iglesia de Santana el Rdo. Angel Serrano Oslán.

Campaña en Punta Santiago:

Treinticinco personas hicieron profesión de fe evangélica durante la campaña evangelística que auspició la Iglesia Evangélica Unida en Punta Santiago bajo la dirección de su pastor Don Víctor Pacon. Cooperaron en la predicación los laicos señores Teodoro Donato, Julio Jaime, Pedro López, y los reverendos Gabino Robles, Antonio Rivera, Nazario Santiago, Miguel Limardo, Serafín García, Manuel Rechany, Gilberto Candelas y Eustaquio Jiménez.

Liga de Temperancia:

La 33 Convención de la Liga de Temperancia de Puerto Rico se reunió en la Iglesia Evangélica Unida de Santurce durante los días 10 y11 de noviembre bajo la presidencia de la señora Elizabeth Méndez de Palés. El Dr. Antonio Marchany dictó una conferencia sobre "El Alcohol Desde el Punto de Vista Científico". En la sesión de clausura predicó el Rdo. Florentino Santana. Cantó el Coro de la Iglesia de la Calle Comerio de Bayamón.

Ofrenda Pro Templo: La Segunda Iglesia Bautista Española de Nueva York que pastorea el reverendo Florencio M. Santiago tuvo como predicador visitante en los servicios de su 29º aniversario al reverendo José Erazo, pastor de la Iglesia Discípulos de Cristo en el Bronx. La congregación recaudó una ofrenda pro templo que ascendió a $4,600.

Lester Ambrosio Patacsil: Es el nuevo presbiteriano que ha llegado al hogar del reverendo Ambrosio Patacsil y su esposa señora Priscila Méndez de Patacsil. Nació el 11 de noviembre en el Hospital Naval de St. Albans, N. Y.

Ex-Monja en la Isla: El día 3 de diciembre llego a la Isla la ex-monja doctora Carmen Quero Bolivar de Torres procedente de Barcelona España. Es una educadora que ha fundado colegios en Sur América. En los últimos años ha estado ofreciendo el testimonio de su conversión evangélica en 27 países.

Hospital Evangélico:

La Asociación Pro Hospital Evangélico eligió la siguiente nueva directiva: Dr. Luis Adam Nazario, presidente; Dr. Tomás Rico Soltero, y Rdo. Aaron F. Webber, vicepresidentes; Rdo. Tomás Pereles, Secretario Ejecutivo; Rdo. José D. Camacho, sub-secretario; Rdo. Pablo Gutiérrez, tesorero, y 17 vocales. La dirección del Secretario Ejecutivo es Apartado 10103, Santurce. Son presidentas honorarias de la Asociación las señoras Inés M. de Muñoz Marín y Edith Raymond Hildreth.

Juventud Evangélica Unida Organiza Festibal de Navidad En Guayanilla

La Convención de Jovenes de la Iglesia Evangélica Unida ofrece un Festival de Navidad para todas las sociedades del distrito sur en el templo de Guayanilla el viernes, 27 de diciembre desde las dos de la tarde hasta las diez de la noche.

Cada sociedad aportará varios números al programa.

Habrá kioskos en los terrenos del templo para proveer dulces de Navidad.

¡Un Regalo Perfecto!

SERENATA DE NAVIDAD

Heraldos Melódicos

El disco esperado por todos, 19 Cantos de gozo y fe cantados por el famoso sexteto de Bayamón.

Un disco de alta fidelidad y larga duración, un tesoro para todo el año con las melodias:

Noche de Paz
Venid Pastores
La Borinqueña
Alla en el Pesebre
y otras

Precio: $4.95
Por correo 5.50

Procurelos o pídalos por correo

LA REFORMA

Calle Arzuaga No. 11
Teléfono 6-0292
Río Piedras, P. R.

Favor de enviarnos —— discos

SERENATA DE NAVIDAD

( ) Importe Incluido $.....
( ) COD ( ) Cargo a cuenta
Nombre .....
Dirección .....
.....

* Solicite precios especiales para iglesias en cantidades.

PROGRAMA

28 Asamblea Anual Iglesia Evangélica Unida de P. R.

En el templo de Santurce, 17 al 20 de enero de 1958.

Himno de la Asamblea "Seguid al Maestro...."

Lema "Todo lo Puedo en Cristo Que Me Fortalece." (Filip. 4:13)

Tema General - VISION, RETO Y RESPUESTA. (Isaías 6:1-8)

Capellán de la Asamblea - Rdo. Osvaldo Malavé.

ENERO 17 (Por la Tarde)

2:00 Registro de Delegados.

3:00 Servicio devocional a cargo del Capellán, Rdo. Osvaldo Malave.

3:30 Tema: VISION DEL MUNDO a cargo del Rdo. Víctor M. Gaud. Tema: VISION DE LA IGLESIA a cargo del Rdo. Miguel Limardo.

4:10 Discusión. Actuará de Mantenedor el Rdo. Antolín Castillo. (El tema a ser presentado y discutido es de Evaluación y Juicio).

4:40 Clausura por el Capellán.

5:00 Asamblea de Socios de la Cooperativa de Crédito.

(Por la Noche)

8:00 Servicio de Apertura a cargo del pastor local, Rdo. Luis Orengo.
SERMON por el Rdo. Serafín García, Presidente de la Asamblea.
(Recepción a cargo de la Iglesia anfitriona. Se exhibirá la película "The Frontiers of Faith" que recoge un momento interesante en la historia de la Iglesia Unida de Cristo.)

ENERO 18 (Por la Mañana)

8:00 Solemnidad de la Santa Cena a cargo de los Rdos. Harry E. Zech, Tomás Rodríguez, Celio Rosa y Nazario Santiago.

8:45 Sesión Plenaria
Pase de Lista.
Lectura del Acta Anterior.
Informe del Concilio Ejecutivo.
Informe del Tesorero.
Lectura de la Correspondencia.
Designación del Comité de Nombramientos.
Nombramiento de Comités Temporeros.
Presentación de Nuevos Obreros.
Informes de las Iglesias (Los informes se distribuirán por escrito, en forma mimeografiada)

11:00 Informes de Reuniones en Estados Unidos.
Deering - Antolín Castillo y Evaristo Ramírez Lugo.
Framinghan - Rdo. Carlos Pilar González.
Cleveland - Lcdo. Hipólito Marcano.

11:30 Servicio de Clausura por el Capellán.

(Por la Tarde)

1:30 Servicio Devocional a cargo del Capellán.

2:00 **MESA REDONDA: LA IGLESIA EN PIE DE LUCHA.**
a) En Obra Nueva - Rdo. Luis Orengo.
b) En Evangelismo - Rdo. José A. Luciano.
c) En Unidad - Sr. Demetrio Cartagena.
d) En Mayordomía Cristiana- Srta. Amparito Montalvo.

2:40 Discusión.
(Actuará de Mantenedor el Sr. Efraín Rivera. El asunto a ser considerado es de Depuración y Consagración.)

3:15 Receso.

3:25 Informes de las Instituciones (Ryder, Yuquiyú, Concilio Evangélico, Seminario Evangélico, Puerto Rico Evangélico, Pastor Universitario, Universidad Inter Americana, Capellán Instituciones Estatales).

4:20 PLANES PARA LA CELEBRACION DEL ANIVERSARIO DE LA ORGANIZACION DE LA IGLESIA EVANGELICA UNIDA DE PUERTO RICO (1931-58, a cargo del Rdo. Gilberto Robles, Secretario Ejecutivo.

4:50 Servicio de Clausura por el Capellán.

(Por la Noche)

8:00 Servicio de Adoración a cargo del Rdo. Antonio Rivera Rodríguez.
SERMON por el Dr. FRED HOSKINS, Co-Presidente de la Iglesia Unida de Cristo.
(Después del Servicicio se exhibirá la película EN EL UMBRAL.)

ENERO 19 (Por la Mañana)

8:00 Servicio Radial.

9:30 Escuela Bíblica.

11:00 Conferencia: Dr. FRED HOSKINS.

11:45 Clausura por el Capellán.

(Por la Tarde)

1:30 Devociones a cargo del Capellán.

2:00 Mensaje de Orientación por el Dr. Philip M. Widenhouse, Secretario General de la Asociación Misionera Americana; y el Dr. Carl Heinmiller, Secretario General del Departamento de Misiones Mundiales.

3:00 Sesión Plenaria.
Informe Comité de Nombramientos.
Elección de Funcionarios y Comités.

5:00 Clausura por el Capellán.

(Por la Noche)

8:00 Servicio de Adoración por el Rdo. Angel Luis Jaime.
SERMON por el DR. FRED HOSKINS.
(Después del servicio se exhibirá la película LA IGLESIA JOVEN.)

ENERO 20 (Por la Mañana)

8:00 Devociones a cargo del Capellán.

8:30 Informes de los Comités Temporeros.
Informe del Secretario de Estadísticas.
Designación del Sitio para la Próxima Asamblea.
Asuntos Generales.

11:45 Servicio de Instalación y de Consagración de la Nueva Directiva a cargo de los Rdos. Osvaldo Malavé y Harry E. Zech.

12:00 Clausura.

CRISTO, DADIVA DIVINA

vicaria por nuestros pecados. Y ya en la misma infancia de Jesús vemos los indicios de su muerte mediante la ofrenda profética de la mirra de parte de aquellos sabios visionarios quienes ya vislumbraban al Rey de los judíos como el "Cordero de Dios que quita los pecados del mundo."

Mi estimado, lector, ¿qué significa en tu vida durante todos los días de ca para tí la Navidad Medita de modo solemne e inteligente sobre la importancia cumbre de esta bendita celebración. Dios te ama. Desea salvarte. Envió a Su Hijo para salvación. Para tu eterna felicidad, recíbele en estos momentos en tu corazón. De esta manera habrá Navidad tu existencia terrena y disfrutarás de las glorias del cielo cuando te llame el Señor a estar para siempre a su lado. He aquí te damos nuevas de gran gozo: ha venido Cristo el Salvador. Que El te conceda ventura y felicidades en esta temporada y por todo el Año Nuevo.

FEDERACION COLEGIALES...

ceramente creemos que con el esfuerzo unido de los líderes adultos y estudiantiles podríamos esbozar un programa de largo alcance para profundizar la fe en nuestros estudiantes y ver claramente cómo pueden éstos participar más efectivamente en el programa general de la iglesia.

MUTUA RESPONSABILIDAD....

Hay una responsabilidad mutua de parte de la iglesia en general y los estudiantes como parte de esa iglesia: la de interceder unos por otros, siguiendo el ejemplo del autor de la carta a los Efesios:

"No ceso de dar gracias por causa de vosotros, haciendo mención de vosotros en mis oraciones; a fin de que el Dios de nuestro Señor Jesucristo, el Padre de gloria, os dé el espíritu de sabiduría y de revelación en el conocimiento de él."

ACCION SOCIAL:

La Federación auspicia y participa en proyectos de interés social. Bajo sus auspicios nuestra juventud participa en campamentos de trabajo, para servicio a la comunidad, aquí en Puerto Rico y en el exterior. En Puerto Rico, en Cedros, Carolina y en el exterior en Nissonvaux, Bélgi-

En los programas de los respecca.
tivos capítulos también se instrumenta un programa de acción social. Hace algún tiempo pudimos ver con satisfacción como el capítulo del Poly (hoy U. I.) lograba comprar una casita para una viejecita pobre.

Es costumbre de la Federación ofrecer una aportación a los centros educativos y recreacionales donde se reune. El mejoramiento de las facilidades y el enriquecimiento del programa son un ejemplo.

Durante el verano pasado nueve estudiantes fueron enviados a Nueva York con la ayuda de generosas iglesias. Durante su estada en la metropolis trataron de compenetrarse de la "situación puertorriqueña" allí. Ofrecieron ayuda y orientación a sus compatriotas y hoy día pueden interpretarnos mejor aquella situación.

La actividad fue un éxito. Resultó de gran ayuda a las iglesias locales, y a los mismos estudiantes quienes vieron en ella una oportunidad de servir.

Directiva Actual:

Pedro Giovanetti, Presidente; Héctor Varela, Vice-presidente; Luz Myrta Rodríguez, Secretaria; Zelideh Rico. Tesorera; Ana Inés Braulio. Secretaria Ejecutiva.

PEDIDO DE SUSCRIPCIONES A P. R. E. PARA 1958 (RECORTE Y ENVIE EN O ANTES DE ENERO 31 a:

Revista Puerto Rico Evangélico, Box 744, Río Piedras

Nombre de la Iglesia ———————— Pueblo ————————

Nombre del Tesorero ———————— Dirección Agente ————————

Número de Suscripciones por Paquete ———— (Tiene derecho a 1 gratis)

Número de Suscripciones Directas ———— (Incluya nombre y dirección en papel aparte)

Dinero Incluido ———— (Descuente 10% del total si lo envía antes de Enero 31)

(Si no incluye dinero entendemos que al firmar este blanco se compromete a enviar el importe total del año en o antes de **Marzo 31 de 1958.**)

(Firmado) ———————— (Firmado) ————————

Agente P. R. E. **Pastor de la Iglesia**

Libros de BILLY GRAHAM

La importancia de esta gran figura internacional impone la consideración de su mensaje y de lo que afirma. Billy Graham es indudablemente el evangelista más destacado del siglo. Ha predicado el mensaje de Cristo a las más grandes multitudes de toda la historia. Conozca el pensamiento de Billy Graham a través de dos de sus mejores obras traducidas ahora al español.

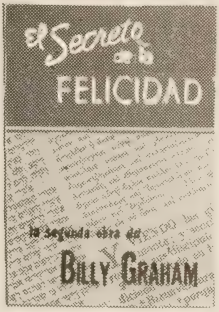

EL SECRETO DE LA FELICIDAD
Por Billy Graham

El autor presenta en este libro el mensaje de la bienaventuranza, no como una teoría suya personal, sino como el único camino a la felicidad. La fuente de su mensaje es la Santa Biblia. Esta obra merece la atención de un mundo entristecido y frustrado. 131 Páginas.

Solo $0.45

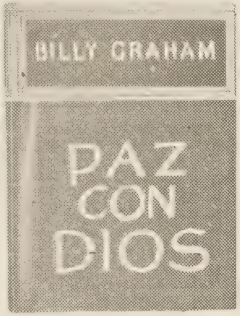

PAZ CON DIOS por Billy Graham

Este libro fue escrito para el hombre común y su propósito es dar una explicación clara de un "nuevo" camino de vida que fue postulado por Jesús hace 2,000 años. Dice su autor: "Paz Con Dios" fue escrito de rodillas sintiendo la presencia continua del Todopoderoso. Mi oración diaria es que en esta hora de confusión y crisis este libro sea instrumento para traernos paz con Dios".

Rústica .75.....Tela $1.50

Precios especiales para congregaciones en cantidades de diez o más ejemplares.

Procure estos libros en
o pídalos por correo a:
Arzuaga 11 Tel. 6-0292 Río Piedras

La Reforma

DEDICACION del EDIFICIO del SEMINARIO EVANGELICO

Domingo, 12 de enero
A las 4:00 P. M.
Parada 38½
Río Piedras, P. R.

Cantarán
El Coro Interdenominacional
Y
Los Seminaristas

Orador: Rdo. Domingo Marrero

Le invitamos cordialmente a asistir a tan importante acto evangélico. Invite a otros.

REGALE UN LIBRO

En Navidad (o en cualquier instante)

ES UN REGALO PERDURABLE

Libros de gran valor constructivo.

Enaltecen, Inspiran, Educan.

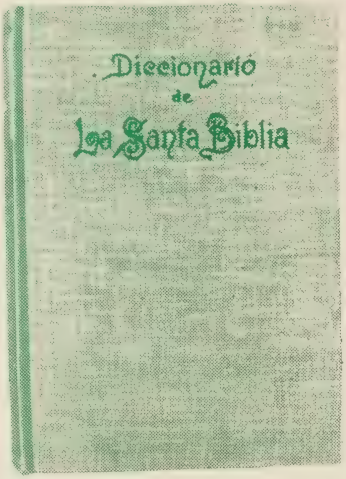

DICCIONARIO DE LA SANTA BIBLIA

Por W. W. Rand

El primero de los diccionarios bíblicos en nuestro idioma, a un precio extraordinario. 768 Páginas, con mapas en colores y 350 ilustraciones. Un regalo magnífico.

Sólo $4.00

COMPENDIO MANUAL DE LA BIBLIA

por Henry H. Halley

El más valioso compendio para el estudio de la Biblia. Es una pequeña enciclopedia de asuntos bíblicos, con notas arqueológicas, ilustraciones, mapas y notas explicativas de cada libro de la Biblia. 786 Páginas; encuadernado en tela.

Sólo $3.50

UNA ARMONIA DE LOS CUATRO EVANGELIOS

por A. T. Robertson

Libro esencial para quienes desean estudiar la vida de Jesucristo. Universitarios y Seminaristas, así como pastores y maestros de escuela dominical deben tener este magnífico libro. 259 Páginas.

Rústica $1.75.....Tela $2.25

LA GEOGRAFIA HISTORICA DEL MUNDO BIBLICO

por Netta Kemp de Money

Un libro raro e interesante, con un estudio geográfico especial de la Palestina. Trae 17 mapas.

Sólo $2.00

CONCORDANCIA ESPAÑOLA DE LAS SAGRADAS ESCRITURAS

por W. H. Sloan

Las palabras más importantes de la Biblia en orden alfabético, señalando el libro, capítulo y versículo donde se encuentran. Un auxiliar valiosísimo del ministro y del estudiante de la Biblia. 1015 Páginas.

Sólo $4.75 hasta enero 15. Después $5.50

Y muchos otros libros igualmente valiosos que usted debe ver y hojear. Todos al precio mínimo.

La Reforma

Usted puede pedir sus libros por correo. Calle Arzuaga 11 Tel. 6-0292 Río Piedras

PUERTO RICO evangélico

ENERO DE 1958

Nuevo Edificio del Seminario Evangélico (Vea Página 15)

SINTESIS

Por SAMUEL E. DE LA ROSA

Hacia Puerto Rico marchó la caravana de siglos de los Tres Reyes Magos. Y en su recorrido incansable por el siempre verde de nuestros parajes, trajeron un cargamento de regalos y de deseos para el 1958. Van pues aquí, los regalos y deseos que con la mejor de las intenciones dejó el Rey Melchor en una de las esquinas de la oficina de Puerto Rico Evangélico.

A Cecilio Arrastía: el Sputnik del caribe; a **José D. Camacho:** un "Junior College"; a **José A. Cardona,** un Ford del 58; a **Francisco Colón Brunet,** la nueva catedral bautista; a **Jorge Nehemías Cintrón,** mayor cooperación de los suscritores de Puerto Rico Evangélico; a **Rubén Darío Colón,** una Oficina en el Aeropuerto de Nueva York; al **Concilio Evangélico,** un "empujoncito"; a **Samuel Corchado Ortega,** la dirección del Hospital Evangélico; a **José Cruz Chacón,** el nombramiento de coordinador para suprimir los juegos de azar; a **Isidoro Díaz López,** un carrillón; a **Juan B. Fernández Badillo,** una silla en el Tribunal Supremo; a **Ramón Garcia Santiago,** la dirección del Negociado de Presupuesto; a **Julia González,** el Asilo de Ancianos; a **Juan Hernández Vallé,** la alegre noticia del retorno a la libertad; a **Angel Luis Jaime,** una entrevista con José Martínez Gordillo; a **Tomás J. Liggett,** un descansito en el púlpito; a **Miguel Limardo,** un poema titulado "Suspirando por el Area Metropolitana"; a **José Ramón Morales,** la presidencia de la convención bautista; a **Hipólito Marcano,** una entrevista con el señor Manuel Arce Trías y una colección de "discos"; a **Angel M. Mattos,** el Director de Coro del Año; a **Francisco Molina,** otro poemario "Allende el Crepúsculo"; a **Julio Marrero,** un premio en el certamen de cuentos del Ateneo; a **Angel M. Mergal,** una cátedra de griego en la Universidad de Salamanca; a **Domingo Marrero Navarro,** un Doctorado Honoris Causa; a **Luis A. Nazario,** $500,000 para el Hospital Evangélico; **Julia Esther Ortiz,** la secretaria de actas número 19; a **Puerto Rico Evangélico,** el traslado de sus talleres a San Juan; al **Coro Interdenominacional** y a **Esther de Plyler,** un viaje a La Habana; a **Herminio L. Pérez,** las alas de Mercurio; a **Efraín Rivera,** el saldo total de la deuda de la ULAJE; a **Juan Marcos Rivera,** un diploma destacándolo como "El Laico del Año"; a **José David Rodríguez** una cátedra de teología en el Seminario Luterano de Buenos Aires; a **Florentino Santana,** una entrevista con el Gigante de Carolina; a **Gilberto Robles,** dotar a sus ministros con un carro con televisión; a **Benjamín Santana,** el Hijo Adoptivo de la Alcaldía de San Juan; a **Juan Sánchez Padilla,** un libro titulado "Del Presidio al Manicomio"; a **William F. Santiago,** una nueva versión del sermón "Nuestra Herencia Protestante"; al **Seminario Evangélico,** una facultad completa; a **Samuel Silva,** un reconstituyente para la voz; a **Angel Luis Seda,** un viaje por el Oriente para entrevistar a Hirohito; a **Gildo Sánchez,** un pastorado en la zona metropolitana; a **Rafael Boissén,** un juego de cuerdas vocales; a la **Fraternidad de Universitarios Evangélicos,** más y mejor comprensión; a **Diego Rico Soltero,** una canción titulada "The Wild West"; a **Pedro Félix Velázquez,** un pronto restablecimiento; a **Miguel Mercado Roca,** una peinilla con 50 barriles de tricófero; a **Los Heraldos Melódicos,** las ganas de un viaje a Ghana; a los **superintendentes denominaciones,** más pastores y más iglesias; a **José D. López,** el grado de general de la Patrulla Aérea; a **Antonio (Nin) Rivera Rodríguez,** un B. A. de la Universidad; a **Miriam Visot,** la Marcha Nupcial; a **Emma Cintrón,** la presidencia de los yaucanos ausentes; a **Juan Orlando Bairán,** un soneto titulado "Mi Sueño Hecho Realidad"; a **Jorge Richardson,** el himno "De las Tinieblas a la Luz"; al **Jefe de Talleres de Puerto Rico Evangélico,** un microscopio; a **José D. Rodríguez Plata,** el título del "Predicador que canta"; a **Rafael J. Rodríguez,** el poema "La Vida Retirada" de Fray Luis".

DIRECTORIO. Revista "Puerto Rico Evangélico" — Apartado 744, Río Piedras, Puerto Rico. Teléfono 6-2411. Director-Administrador: Jorge N. Cintrón. Ayudante: Emma V. Cintrón. Presidente, Junta de Publicación: Jesús M. Amaro, Guayama, P. R. — "Puerto Rico Evangélico" es el órgano oficial de las denominaciones evangélicas, Bautista, Discípulos de Cristo, Metodista, Presbiteriana, y Evangélica Unida de Puerto Rico. Se publica mensualmente en los talleres de Puerto Rico Evangélico Inc. Admitido como correspondencia de segunda clase en las oficinas del correo de Ponce, P. R., el día 10 de julio de 1912, de acuerdo con la ley del 8 de octubre de 1917. Afiliado al Concilio Evangélico de Puerto Rico. Precio de suscripción: en Puerto Rico y Estados Unidos, $1.50.

EDITORIAL

Por JORGE N. CINTRON

ACCION SOCIAL CRISTIANA EN ACCION

Con el propósito de ayudarnos a hacer efectivo el testimonio como cristianos evangélicos frente a diversos problemas sociales, los miembros del Comité de Acción Social de la Iglesia Evangélica Unida de Puerto Rico auspiciaron dos Institutos de Acción Social Cristiana en Ponce y en Santurce durante los días 3 y 4 de enero.

La importancia de los temas discutidos y la idoneidad de los conferencistas demuestran el acierto de los organizadores. Para beneficio de res publicamos a continuación parte de tan impor- aquellos que deseen auspiciar actividades similatantes programas.

En Ponce el programa incluyó los siguientes temas y conferencistas: Teología de la Acción Social, Rdo. Gildo Sánchez;La Iglesia Frente A La Delincuencia Juvenil, Lcda. Emily D. de Ruiz y la Trabajadora Social, Srta. Regina Robles; La Iglesia Y Las Relaciones Obrero-Patronales; Lcdo. Hipólito Marcano; La Iglesia Y Su Responsabilidad Con Los Emigrantes, Rdo. José A. Luciano; La Juventud En Acción Social, Rdo. Osvaldo Malavé y La Voz de la Iglesia Unida de Cristo En La Acción Social por los doctores Galen Weaver y Nelson Schlegel.

En el Instituto celebrado en la Iglesia Evangélica Unida de Santurce otro grupo de lideres discutió temas de importancia similar. Entre otros La Teología de la Acción Social Cristiana, Rdo. José A. Cardona; La Iglesia Ante Los Juegos de Azar y el Alcoholismo, Lcdo. William F. Santiago; La Iglesia En El Programa de Rehabilitación Vocacional, señor José Martínez Pacheco; La Responsabilidad de la Iglesia En La Transición de Una Sociedad Agrícola a Una Sociedad Industrial; en Relaciones-Obrero-Patronales, Lcdo. Hipólito Marcano; en Educación, Sr. Demetrio Cartagena; en Economía, Sr. Ramón García; en la Iglesia, Rdo. Gilberto Robles.

Celebramos con mucho entusiasmo que un grupo de líderes evangélicos haya auspiciado estos institutos de acción social en un momento cuando estan ocurriendo importantes cambios sociales en Puerto Rico. Las iglesias evangélicas tienen la ineludible responsabilidad de interpretar el mensaje de Cristo en términos de las necesidades del hombre y la sociedad en esta generación. No hacerlo asi es predicarle una religión que es opio. El Evangelio no es solamente el mensaje de un Cristo que nos ayuda a morir con esperanza de vida eterna sino que también nos insta a vivir una vida abundante. Cuando la Iglesia hace del Evangelismo un pasaporte para la eternidad como cédula de fuga y escape a la realidad social circundante, se estan defraudando los propósitos de Cristo.

Para algunos evangélicos la frase "acción social" es herejía porque la contraponen a lo "espiritual". Se olvida entonces que el Evangelio es personal y es social. Que la conversión personal deben manifestar sus frutos en terminos de relaciones humanas y de convivencia. Eso es asi porque la comunidad cristiana no vive en un vacío. Somos ciudadanos de dos mundos. Pero en tanto que pertenecemos a la Iglesia visible, a los domésticos de la fe, tenemos la responsabilidad de afrontar cristianamente sus problemas asi como los de todos aquellos que por ser criaturas de Dios son también nuestros hermanos.

Les felicitamos por haber obtenido los servicios de tan destacados funcionarios para la discusión de los temas. Nos demuestra este esfuerso como pueden preparase interesantes programas usando los recursos humanos que nuestra iglesia en las diferentes agencias del gobierno y la empresa privada. Tiempo es ya de salir de la rutina que anquilosa. La programación de nuestras iglesias necesita un drástico mejoramiento. Estos institutos trazan rumbos orientadores en ese sentido.

La participación de laícos evangélicos que se han distinguido en sus profesiones lanza un reto a los ministros a preparase mejor cada día para poder mantenerse en condiciones de servir a las necesidades espirituales de esos líderes. No para predicarles sobre materias en las cuales esos profesionales son expertos. Sino para poder colaborar con ellos en los diversos ministerios que desempeñan dentro de la comunidad.

Siga adelante el comité de Acción Social Cristiana de la Iglesia Evangélica Unida de Puerto Rico en su tarea orientadera. Le está haciendo un gran bien a toda la obra evangélica en un momento en que los falsos conceptos de evangelismo y educación cristiana están llevando algunos a aislar las iglesias de su misión comunal.

ASI ES MI PASTOR

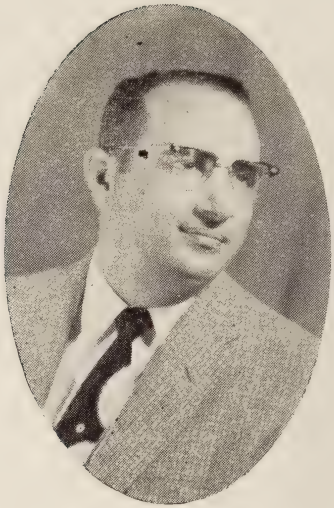

Rdo. Florentino Santana

Por RAFAEL NAVARRO

A mediados del año 1948 se hizo cargo de la dirección de esta iglesia el Rdo. Florentino Santana. La tarea en la cual se iniciaba era fuerte por demás toda vez que tenía necesariamente que empezar la organización de la Convención de las Iglesias Discípulos de Cristo que tendría lugar en nuestra iglesia a principio del año 1949 y en cuya ocasión se celebraría el cincuentenario de la obra evangélica en Puerto Rico. Su talento, su dinamismo y su gran habilidad para organizar y dirigir actos de esta naturaleza así como otros de gran promoción evangelística quedaron una vez más demostrados con el éxito alcanzado en la celebración de aquella memorable Convención.

Desde el 1948

Para tener una idea del desarrollo alcanzado por nuestra iglesia durante el pastorado del Rdo. Santana es bueno conocer algunos datos sobre la situación prevaleciente en el año 1948 cuando inició su trabajo y la situación existente en la actualidad, considerando tres aspectos solamente de la obra para no hacer extensa esta comparación.

Membresía:	1948	1957
1- Registrada	303	892
2- Activa	255	550
Promedio de Asistencia a la E. Biblica:	285	540
Ofrenda:	$4,364.50	$17,440.60

Los datos expuestos demuestran de una manera clara el gran desarrollo que ha alcanzado nuestra iglesia bajo la sabia dirección de nuestro Pastor favorecido por la dirección y bendición de Dios.

La sociedad de jóvenes de esta iglesia siempre se ha caracterizado por su entusiasmo y por sus actividades, pero en esta última década esta agrupación dirigida, estimulada y orientada inteligentemente por nuestro pastor ha logrado colocarse a la vanguardia de las agrupaciones de su clase y hoy por hoy constituye una de las más grandes sociedades de jóvenes entre todas las iglesias de Puerto Rico y la influencia de su liderato se deja sentir en todos los movimientos y actividades de la juventud cristiana, de carácter estatal y fuera de nuestra isla.

Con Los Jóvenes

En esta época en que los intereses del mundo se han multiplicado en forma alarmante manteniendo a nuestra juventud lejos de un ambiente sano y cristiano nos da base para apreciar la importancia de su labor pastoral al lograr que esta sociedad de jóvenes mantenga una matrícula activa de unos 75 jóvenes con una asistencia en la Escuela Bíblica que fluctúa entre 110 a 125 miembros. Con el respaldo y la cooperación decidida de nuestro Pastor estos jóvenes han establecido la redacción de un periódico que se ha acreditado como uno de los mejores de su clase y ello ha constituído un estímulo para que otras agrupaciones de jóvenes imiten su ejemplo para la más amplia y eficaz divulgación del evangelio en nuestra isla. Esta fase de su labor pastoral relacionada con nuestra juventud constituye de por sí uno de los mayores logros alcanzados por el Rdo. Santana y merece por ello la simpatía y el reconocimiento de toda la iglesia en cuyo nombre me tomo la libertad de expresarle en esta oportunidad a nuestro querido Pastor.

Su labor con las damas y los caballeros no ha sido menos importante y valiéndose de su gran habilidad organizadora ha sabido mantener estas dos agrupaciones en constante labor evangelística y de otra índole todas encaminadas al mejor desarrollo de la obra en este sector de la ciudad.

La niñez de nuestra iglesia ha sido también una de sus mayores preocupaciones ya que siendo hombre de visión, comprende que una niñez bien dirigida y mejor orientada será la base para la creación de una iglesia fuerte en el futuro. Es por esta razón que no escatima esfuerzo ni tiempo para dedicarlo con interés y entusiasmo a las actividades de nuestros niños.

Nuestro Templo

A medida que la iglesia fué creciendo al impacto de su esfuerzo y dinamismo se fué aumentando también el problema de acomodo en un templo que ya resultaba pequeño. Ante esta situación empezó a hacer gestiones unas veces por correspondencia y otras veces haciendo acto de presencia ante nuestra Junta en el Norte, por encomienda de nuestra Junta de Oficiales, hasta conseguir una sustancial aportación para la construcción de un nuevo templo. Haciendo uso de su don especial de pedir y dejar contento al que da hasta que le duele, consiguió la más decidida cooperación de la iglesia hasta hacer realidad este hermoso templo que constituye nuestro mayor orgullo y que representa para él la excelsa ofrenda material de uno que de niño hace muchos años en una humilde capillita en este mismo sitio ofrendó su vida a un Dios que nunca le ha dejado de su mano y que ha sido desde aquella memorable ocasión su constante amigo fiel y el factor determinante en sus triunfos en su ministerio sagrado.

Siendo como es el Rdo. Santana de un espíritu inquieto e incansable y a raíz de haberse terminado la construcción del nuevo templo, emprendió la tarea de establecer una escuela de enseñanza láica para ayudar en la solución del problema educativo en esta comunidad. La escuela está funcionando en su tercer año de actividad y el auge que va obteniendo augura al más rotundo éxito. Cuando esta empresa se estabilice, se desarrolle y se haga permanente su función educativa, el nombre del Rdo. Santana será recordado con un alto sentido de gratitud por los padres y por las futuras generaciones que tengan la oportunidad de cursar sus primeros años de enseñanza en esta escuela que un día él se forjó en su mente y que él ha dado en llamar su mayor aventura loca.

El Evangelismo

Precisa que hagamos mención especial de las memorables campañas evangelísticas celebradas en nuestra iglesia bajo su dirección y con la cooperación valiosa de reconocidos evangelistas, entre ellos Aimé García y Rdo. Roberto Fierro. Como evidencia objetiva del éxito de esta campañas está el gran número de personas que se convirtieron en las mismas y que hoy son miembros de ésta y de otras iglesias cercanas.

Una de sus actitudes más simpática y encomiable es su gran disposición para ponerse al servicio de cualquier miembro de su iglesia y hasta de inconversos, con sus medios y con su persona. Basta estar con él unos momentos después de cada servicio para ver el gran número de personas que vienen donde él dándonos la oportunidad de oir las siguientes y otras expresiones:

a) Mañana se embarca mi hija y esperamos que nos lleve al aeropuerto.

b) Pastor, recuerde que el lunes llega fulano y hay que estar en el aeropuerto a las 6:00 A. M.

c) Tengo un problema y deseo que oremos unos momentos antes de irse.

d) Me mandaron la cita y mañana debo estar en el distrito a las 8:00 A. M. Que no se le olvide.

e) Tengo el programa del Retiro listo para que me lo pase en el mimeógrafo.

A todas estas invitaciones y requerimientos al servicio siempre está dispuesto y cumple no importa el sitio, la hora ni sus múltiples compromisos.

En el Púlpito

Aunque no hemos dicho todo cuanto puede decirse del Rdo. Santana como pastor no podemos terminar de decir estas palabras sin antes hacer referencia a sus sermones y estudios bíblicos llenos de la unción y de la gracia divina. Sus estudios bíblicos son la cátedra constante que nos capacita para interpretar inteligentemente la palabra de Dios y para actuar con sabiduría conociendo cuál es su santa y divina volutad. Su predicación es alimento que conforta el alma atribulada, es bálsamo que restaña heridas, es estímulo para el que quiere detenerse en la jornada, es calor que impulsa al fervor y a la consagración y es fuego que inflama nuestra pasión por Cristo.

Por todo cuanto nuestro Pastor ha hecho por esta iglesia sentimos profunda gratitud y consignamos una vez más en esta ocasión nuestro reconocimiento y pedimos al Señor que le bendiga grandemente en su ministerio en esta iglesia, en toda la isla y fuera de Puerto Rico

Iglesia Ofreció Homenaje A Rdo. Florentino Santana

La Iglesia Discípulos de Cristo de la Calle Comerío en Bayamón ofreció un homenaje a su pastor el Rdo. Florentino Santana. Participaron en el acto entre otros el reverendo Benjamín Santana. la señora Gloria S. Torres, los señores Rafael Navarro, Carlos O. Padilla, Hilario Torres y la joven Cuca Santana, hija del homejaneado.

En esta edición publicamos dos trabajos que fueron leídos en aquella ocasión, en los que se exponen dos aspectos de la vida del Rdo. Florentino Santana, el pastor y líder ecuménico.

La falta de espacio nos impide publicar otros magníficos trabajos leídos en el homenaje en los cuales se presentan otros aspectos del compañero.

"Puerto Rico Evangélico" se complace en unirse al homenaje que se ofrece a un pastor dedicado y fiel, dispuesto siempre a reconocer y ayudar a otros compañeros. Personalidad segura y firme, que es evangélico entre los evangélicos y lo sigue siendo entre los inconversos.

Rdo. Florentino Santana

EL LIDER ECUMENICO

Por el Rdo. BENJAMIN SANTANA

San Marcos 16:14-19

Con motivo de la inauguración de la Iglesia Evangélica Unida de Río Piedras, se celebró un servicio ecuménico bajo los auspicios del Concilio Evangélico de Puertto Rico. Al publicarse la noticia en un periódico local, el linotipista o corrector, profano en estas materias, le pareció un disparate eso de "ecuménico" y cambio la frase por la de "servicio económico". El servicio resultó también "económico" a la vez que "ecuménico" porque fué breve.

El Rdo. Florentino Santana, presidente actual del Concilio Evangélico de Puerto Rico, es un líder ecuménico, pero no económico como tal, sino generoso y desprendido. Como líder ecuménico, cuya reputación y solvencia son reconocidas en y fuera de Puerto Rico, es hombre que no reconoce fronteras denominacionales de clase alguna, sino que ve en cada ser humano, no importa su credo religioso, un alma que salvar.

Se mueve con habilidad extraordinaria lo mismo hacia la izquierda que hacia la derecha, en el campo evangélio, y en todas partes se le admira, se le respeta y se le quiere por su liderato sagaz, por su palabra persuasiva e iluminante y por su acción dinámica y pujante. Mantiene siempre una pasión vehemente por el progreso del Evangelio, sin entrar en componendos con el pecado o con la desviación herética de las doctrinas fundamentales de Nuestro Señor Jesicristo. Su preocupación continua es el adelanto del Reino en todas partes.

VA POR EL MUNDO

De todas las iglesias recibe el Rdo. Florentino Santana la invitación cálida para predicar el Sermón de Aniversario en la campaña evangelística. A todas trata de complacer sin detenerse en el apellido denominacional de cada una. Son iglesiias cristianas y evangélicas, y eso es todo. Y en todas las iglesias su predicación es de tono ecuménico. No podría ser de otra manera. Al hacerlo asi emula a Nuestro Señor quien en su Gran Comisión dió la orden de eterna vigencia: "Id por todo el mundo y predicad el Evangelio a toda criatura, bautizándoles en el nombre del Padre, del Hijo y del Espíritu Santo". Por supuesto Cristo no hizo distinción alguna entre bautistas, metodistas, presbiterianos. discípulos, luteranos, episcopales, católicos. etc. Todas eran. han sido, son y serán sencillamente almas que salvar. Y almas salvadas, sin las distinciones denominacionales antes mencionadas que tanto nos separan a veces, son también las que moran con el Señor. Por esas almas, el Calvario y el Sepulcro vacío son una obsesión para Florentino Santana.

CON BILLY GRAHAM

El Rdo. Florentino Santana entiende bien el idioma del ecumenismo cristiano, no solo en nivel regionalista, pero sí también en el internacional. De ahí que ha sabido pasar a Macedonia y ayudar a otros en Venezuela, Cuba, Costa Rica, Nueva York, El Salvador, Santo Domingo y otros paises. En una campaña evangelística en El Salvador una señora le dijo que allí no recibían a cierto distinguido evangelista cubano porque era del Concilio Nacional. Compadecido de la pequeñez de su pensamiento cristiano, Florentino le replicó con esa risa corta muy suya: "Me tendrán que votar a mí porque yo también soy del Concilio Nacional."

De Costa Rica nos viene ahora la Embajada de Dios para traernos a Billy Graham. No les hemos preguntado si son o no son de concilio alguno. Ellos tampoco nos lo han preguntado; al contrario, han insistido en que la campaña del afamado evangélista sea patrocinada por todas las denominaciones. Y para dirigir los preparativos y organizacioón de una actividad tan interdenominacional como esa, no había otro emocional y espiritualmente mejor preparado que Florentino Santana. Sobre sus hombros ha descansado la delicada encomienda del gran festival ecuménico de Billy Graham en Puerto Rico.

El compañero Florentino Santana ha ocupado destacadas posiciones de vanguardia en el esfuerzo de cooperación cristiana en Puerto Rico. Antes de ser electo Presidente del Concilio Evangélico de Puerto Rico, el cual dirige con notable acierto y éxito, fué Director del Departamento de Evangelismo y Misiones del mismo. Corazón adentro él quisiera que toda la familia evangélica de nuestro país estuviera reunida bajo la Gran Bandera de Nuestro Señor.

Yo he afirmado y repito ahora que cualquier denominación que en Puerto Rico se empeñe en ser muy denominacional correrá el riesgo de debilitarse. La denominación Discípulos de Cristo ocupa posición de vanguardia, en la delantera, por su espíritu misionero y ecuménico. Florentino Santana está adiestrado en esa escuela y ya es maestro de la misma. Su propia iglesia es líder en la muy evangélica calle Comerío.

En Florentino Santana, el gran líder ecuménico puertorriqueño que este mes está en Costa Rica como precursor de Billy Graham, se hace realidad el pensamiento ecuménico del poeta cristiano:

"En Cristo no hay Oriente ni Poniente,
Ni Sur ni Norte que amenacen guerra,
Sino una comunión de amor ferviente
Que abrasa en plenitud toda la tierra".
"Unidos, pués, en comunión sagrada.
Vayamos al Señor mano a mano;
La raza o el color no importa nada,
El que sirve a mi Padre,
Ese es mi hermano".

EL CRISTIANISMO Y

LA RISA

La religión de la tristeza, del dolor y del luto ha muerto en el Cristianismo, porque ésta es la religión del gozo y la libertad, y no la religión del dolor y la esclavitud.

Influídos por las religiones paganas, donde la flagelación, la tristeza y el propio sacrificio son evidencias de religiosidad; hay muchos cristianos para quienes el cristianismo es una religión de trajes luctuosos, de vestiduras antiestéticas, de rostro inclinado, de mirada vaga, de voz vacilante y de actitud sombría.

Para éstos—que en el romanismo se llaman penitentes o beatos, y en el protestantismo puritanos— la risa es un pecado, por lo que según ellos, el cristiano no debe reir, sino más bien mostrar en su faz un rictus de dolor —que cuando se finge— se convierte en un gesto hipócrita.

Son ellos los que hacen de la religión un algo tenebroso y triste, que convierten los templos en mansiones sombrías saturadas de dolor. Son los que hacen de la predicación un discurso lagrimoso, y piensan que para que sea cristiano un periódico debe adoptar cierto aspecto severo y luctuoso —una forma quizás de esquela fúnebre.

Los Fariseos Redivivos

Estos cristianos equivocados son los que convierten el evangelio de libertad, en una esclavitud legalista, son los fariseos redivivos que tratan de cubrir con el manto tenebroso del dolor, una religión de placer y gozo espiritual.

Su ignorancia de las escrituras les hace abrigar ideas erróneas y creencias falsas. Olvidan que San Pablo recomendaba a los Tesalonicenses; "Gozaos en el Señor siempre... otra vez os digo que os gocéis". Para Pablo la religión cristiana no era de tristeza sino de gozo. Y este es el resultado de tener paz en el corazón y la seguridad de que se ha sido lavado por la sangre de Jesucristo.

Recordamos cómo Cristo reprochaba a los fariseos su espíritu sombrío, cuando les decía que mientras el hijo del hombre estuviera en la tierra con sus discípulos, ellos debían gozarse.

Seguramente los enemigos de la risa y del gozo han olvidado que Cristo concurrió a las bodas de Caná. Y si fué a esa reunión lo hizo para alegrar a los circunstantes en esa ocasión fausta. Y fué tal su aprobación, que realizó el milagro de convertir el agua en vino. Posteriormente los evangelistas nos relatan como Jesucristo concurrió a diversos banquetes de modo que lastimó la susceptibilidad enfermiza de los fariseos, que le acusaron de ser comedor de carne, y bebedor de vino, amigo de publicanos y pecadores. Y para la mente estrecha de aquellos críticos descabellados, esto era una prueba de que Jesús tenía algún espíritu demoníaco.

Ahora bien muchos se han forjado la idea —reflejada por la mayor parte de los artistas del romanismo— de un Cristo melancólico, triste, afligido.

Sin embargo, es fácil observar en el relato de los evangelios que Cristo poseía un carácter intrépido, que era un hombre en toda extensión de la palabra, que su palabra era autoritaria y enérgica.

Si examinamos los discursos del Señor Jesucristo, tal como se presentaran en los evangelios encontraremos que el Señor Jesucristo nunca fué enemigo del humorismo sano, y que no fué el orador fúnebre y puritano, que adormece o hace huir a las multitudes con sus lamentos y emocionalismo.

Hay en los discursos del Señor Jesucristo pasajes que seguramente provocaron la risa de sus oyentes. Por ejemplo. ¿qué cosa tan humorística como un hombre que pone vino nuevo en cuero viejo? Seguramente muchos rieron al oir esta comparación así como pudieron reir del hombre que va a medianoche a despertar a su amigo para pedirle un pan, o de aquel hombre que teniendo una

(Continúa en la pág. 18)

CIELO

VS.

INFIERNO

Por BILLY GRAHAM

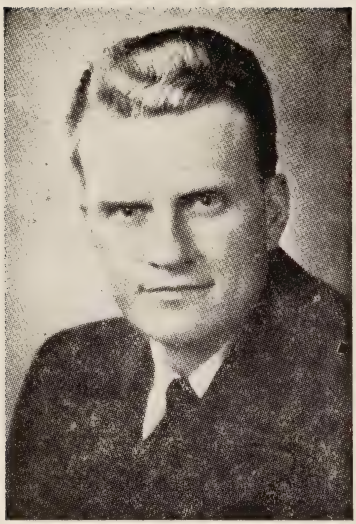

El Contra Almirante Delmer S. Farney, Jefe del programa de "Proyectiles Guiados", "Guided Missiles", de la Armada de los Estados Unidos, ha dicho que hay objetos que aparecen en nuestra atmósfera a muy grandes velocidades. Farney, dijo en la "conferencia de prensa de Noticia", que no hay agencia en este país, Rusia, capaz de duplicar al momento las aceleraciones y velocidades que estos objetos voladores pueden realizar.

El ha dicho además que hay signos y pruebas de que una inteligencia desconocida dirige estos objetos por la manera como vuelan.

Estos nos recuerda un pasaje en la Biblia que nos dice "En los postrimeros días habrán signos y señales en los cielos". La Biblia nos enseña que nuestra vida es como la lanzadera de un tejedor, es decir extremadamente breve, y que dura solamente por corto tiempo.

También la Biblia nos indica que esta vida es un período de pruebas y de preparación para la eternidad. Es realmente extraño que millones de Americanos viven por y para la hora presente, o el día de hoy, sin dar en absoluto ningún pensamiento a la vida futura. "Life" ha publicado un editorial intitulado "Khrushchev's Sharpened Dilema" y la última línea es en extremo significativa desde el punto de vista bíblico. En ella se nos dice "Pero ni Stalin desde el Infierno, ni Mao Tse-Tung desde la China lo permitirán". En otras palabras, los editoriales de "Life Magazine" han consignado a José Stalin al Infierno.

Todo lo cual ha ocasionado vivas discusiones en algunos de nuestros claustros teológicos sobre el tópico del Infierno.

Recientemente en la Conferencia Evangelística Bautista en Forth Worth, Texas, el primer sermón predicado por un profesor de Teología, fué sobre el tema del Infierno. La Biblia abunda sobre esa materia tan aterradora.

En la historia sobre el hombre rico, en el cap. 16 de San Lucas, tenemos un ejemplo clásico y claro de un hombre que por propio egoísmo, prefirió menospreciar y desobedecer la ley de Dios, y como resultado directo fué a vivir a un lugar de eterno tormento y suplicio, lo que nuestro Señor Jesucristo llama el Infierno.

Jesús incuestionablemente enseña en esa representación gráfica, la gran falacia de dejar a Dios fuera de nuestros planes, porque ciertamente en la vida venidera habrá segura retribución o justo castigo a todo.

Es de notarse que este hombre era rico. "El hombre rico también murió, y fué enterrado" nos dice las Escrituras.

Dios no condena a nadie porque sea rico, ni justicia ninguno porque sea pobre. La pobreza no es una virtud, ni son las riquezas en sí pecado. El Señor dijo, "Es más fácil que un camello pase por el ojo de una aguja, que un rico entre en el Reino de Dios, Lucas 18:25.

En el altar de Dios es donde los reyes y los indigentes se reunen a la vez. No hay ricos ni pobres en el Reino de Dios. Allí comparecerá cada uno con lo que ha ganado, para ser luego juzgado conforme a sus obras y su fé, y bienaventurado aquel que pueda decir "Nada en mis manos traigo, y sólo por tu Cruz deseo mi salvación y amparo".

Una Vida Egoísta

Algunos de los más excelentes cristianos que yo conozco, son hombres de recursos, pero sus libretas de banco, como sus vidas, están consagradas por completo a Dios. Pero este hombre del cuál Jesús habló, vivía egoístamente. Esos que viven para sí mismos se han de encontrar algún día, en lobrega soledad y este hombre por consiguiente se encontró abandonado y desamparado por Dios, al cuál él había ignorado, por sus amigos, a los cuales había olvidado, desatendido y despreciado.

El dinero con todas sus ventajas no puede comprar nada. Este hombre rico murió y con toda su fortuna no pudo comprar ni una hora preciosa de salvación, de vida eterna. Pensad en las cosas que no se pueden comprar con dinero. No podemos así hacer la compra de la salud,

ni de los amigos, ni de la paz del corazón, ni de la mente, ni tampoco nos puede comprar la paz del alma.

Tenemos pues que llegar a la conclusión de que el dinero no es merecedor de la importancia que mucha gente pone en el mismo.

El pecado de este hombre consistía en su egoísmo en el uso del dinero, él lo consideraba primero que a Dios, y por eso su corazón estaba acondicionado con rumbo directo al Infierno, en vez de a la patria de los redimídos por Cristo.

Debemos notar el lugar a donde fué consignado este hombre rico. Las Escrituras dicen "Y en el Infierno alzó sus ojos, estando en los tormentos, y vió a Abraham de lejos, y a Lázaro en su seno", recordemos que esas son palabras de Jesús, y no de Billy Graham.

Yo no siento placer alguno en hacer conocimiento de esto sobre el Infierno, pero sé que es mi deber solemne recordar a ustedes que el mismo libro que proclama las excelsas maravillas de los cielos en su gloria, también describe los terrores de un eterno destierro de la presencia de Dios.

Notemos que el hombre llevó consigo todas sus facultades cuando fué al Infierno. El veía, sentía, oía y lloraba.

Y al nacer es innato en el pensar de cada ser humano racional el hecho de la inmortalidad. Mil años de este día usted estará viviendo en algún lugar. Su real yo, su personalidad, estará viviendo para siempre, según las enseñanzas de la Biblia.

¿Es razonable creer que Dios hubiese permitido a Su Hijo, el Principe Heredero de su gloria, venir a este mundo para hundirse en el cieno y lodazar del pecado, ser escarnecido por una turba o gentuza loca e insensata, ser escupido por esos mismos rudos e inhumanos rebeldes, y luego para morir con esa afrenta y vergonzosamente sobre la cruz del Calvario, sino hubiese existido el peligro de que su alma fuese a perderse y a consumirse en los abismos del Infierno?

Jesús y el Infierno

Yo sé que hay muchos que opinan que los sermones sobre el Infierno son más bien para amendrentar e inducir a los perdidos a que acepten a Cristo. En mi carece en absoluto la existencia de tal motivo. Mi lógica más razonable me indica que si Jesús lo mencionó una y varias veces, es muy natural que yo haga lo mismo. No fuese yo en nada acreedor al título de Ministro del Evangelio de Cristo, si dejase de declarar en constante predicación y sin rodeos, todo el consejo de Dios, que incluye inevitablemente la futura retribución a consecuencia del pecado.

Algunos además reclaman que la doctrina del Infierno no es cosa de moda, o anticuada, "Old Fashioned", e impropia para la época actual, "Out of date". Tengan ellos presente cuando sea anticuado avisar a los hombres de huir de las llamas de un fuego, cuando sea anticuado avisarles de que deben proteger sus casas con barricadas en contra de los vientos de un huracán, o cuando sea anticuado dar aviso para prevenirles de los peligros del cáncer y de la tuberculosis. Yo continuaré avisandoles bajo la infabilidad de la Palabra de Dios, que deben huir de la ira de Dios que seguro vendrá.

Notemos cómo el hombre rico fué castigado. "En el Infierno" dice la Biblia, "El levantó los ojos estando en tormento", uno casi puede ver el rostro tostado del hombre rico mientras eleva sus ojos a Dios en los Cielos. Le fué necesario este intenso sufrimiento para que tornase así sus ojos a Dios. Yo a veces siento pasmos al pensar en lo que la gente puede soportar al servicio de Satanás y del pecado. Veo al alcohólico o borracho con su cara hinchada y ojos rojizos, mientras echa su sombrio y obscuro futuro en forma de líquido y fuera del contenido de una botella. Y así va con ello en gran descenso en la escala social y espiritual apesar de las oraciones de sus amigos, seres queridos y fieles, galantes y amables llamamientos del Espíritu Santo. Me sorprendo que sus congojas y tormentos no hagan que sus ojos miren a Dios, pero muy raras veces así es.

Extraño que los hombres persistan en el pecado y sean amarrados por las cadenas del mismo, sin buscar a Dios, pero eso los hace abismar más hondo en el cieno y lodazar del pecado. Eso os llevará más y más al seno del Diablo, quién al fin y al cabo y con espasmosa celeridad los enviará al Infierno. Notemos que el mismo hombre rico tenía el tormento de las memorias, Abraham le dijo, "Recuerda que recibistes tus bienes en la tierra en tu vida, y Lázaro también males, más ahora éste es consolado aquí, y tú atormentado." La memoria de males pecaminosos del pecado ha ocasionado la confesión de ellos a grandes criminales.

La Agonizante Memoria

El pecado oculto en la memoria he ocasionado el remordimiento de la mente e intelecto de muchos. Este hombre rico también tenía la memoria de una malbaratada oportunidad. La agonizante memoria de Lázaro el pordiosero, a su puerta, su flaca y extendida mano pidiendo una oración, o bocado de comida y la conciencia de su propio egoísmo, en no haber aún compartido ni ofrecido a él, tan sólo las migajas de pan que caían de su mesa, han tenido que haber añadido mayor tormento a éste en el Infierno. Yo creo que este hombre tuvo además una oportunidad de haber hecho las paces con Dios, pero lo rehusó, y ahora tiene la memoria de esas omitidas y menospreciadas oportunidades.

Usted podrá allí recordar las veces que pasó a lo largo por la Iglesias. Recordará las muchas Biblias que vió pero que no leyó. Usted tendrá los recuerdos de cuantas veces y oportunidades tuvo de orar, pero no lo hizo. También recordará los servicios del Evangelio, en los cuales no hizo caso a Dios, cuando muy bien pudo haber rendido su alma y su vida a Dios su Creador.

Así la memoria le hará presente de cuantas veces el Espíritu Santo de Dios le habló a usted en la quietud de momentos meditativos, y usted desoyó el consejo de volverse a Dios. Usted recordará por toda una eternidad, y eso sólo será un tormento que lo hará hundir más profundo en el Infierno. Sí este hombre desperdició su más bella oportunidad.

Notemos también que el tenía el tormento de la sed o sequía "Refresca mi lengua decía" porque soy ator-

mentado en esta llama". ¿Hay literalmente fuego en el Infierno? A usted tal vez se le ocurra preguntar. Mi respuesta es para recordarle otra vez que esas son palabras de Jesús, y no mías.

Jesús dice "En esta llama". Yo sé esto, que no me importa cuán literal sea el fuego en el infierno o no, la sed de un alma perdida por el agua de vida, será más dolorosa o mortificante que todos los fuegos de perdición.

El Infierno es esencial y basícamente la expulsión de la presencia de Dios de uno que deliberadamente ha rehusado aceptar a Jesucristo, como su Señor y Salvador.

Si hay fuego en el Infierno o no, esa no es la cuestión más importante. Fuego en la Biblia es muchas veces figurativamente, y otras literalmente. Cualquier cosa que el Infierno sea, ha de ser un lugar terrible, desolado y espantoso, donde millones han de pasar la eternidad por haber rechazado a sabiendas la segura salvación del alma que ofrece ahora Cristo Jesús como Salvador y Señor. Esto entonces nos lleva a considerar el último tormento o sea el de la separación. Además de todo esto, una grande sima está constituída entre nosotros y vosotros, que los que quieren pasar de aquí a vosotros no pueden, ni de allá pasar acá. El pecado inevitablemente separa a Dios del hombre. Fué el pecado del hombre desde el principio en el Edén, que creó un golfo de Nazareth, con su supremo sacrificio de expiación en el Calvario, formó un puente sobre la inmensidad de la expansión de ese precipicio de separación, para así poder reconciliar a Dios con el hombre. El puente fué en forma de una cruz, y cada hombre que viene a Dios, tiene que ser por el camino de la cruz.

Lo Dice La Biblia

Como nos dice la Biblia, "Y reconciliar por la cruz con Dios a ambos en un mismo cuerpo, matando en ella las enemistades" Efesios 2:16. Todos aquellos que no usan o fallan en el puente sobre esta sima de separación, permanecen apartados de Dios, y por su gran error de repudiación en no hacerlo, hacen invalidar la muerte de Cristo, hecha por su propia reconciliación y redención.

Por lo tanto no se puede decir que Dios haya mandado a ningún hombre al Infierno. El ha enviado el poder de su omnipotencia y sabiduría y de su omnisciencia para así realizar la redención de la raza humana de una forma más completa y con la más cabal perfección. El envió a Su Hijo. El Señor Jesucristo para morir en la cruz. Además de todo esto, El ha enviado su Espíritu al mundo, para reprobar y guiar a los hombres perdidos hacia la solicitud de la cruz de Cristo. Dios no tiene ninguna alternativa en el hecho de un continuo rechazamiento de su plan eterno, sino permitir que un alma perdida vaya a la perdición por su propia preferir o elección. El no puede ser un Dios justo si hiciese de otra manera. Ser separado de todo lo que es alto, santo y bueno por toda la eternidad, ha de ser en un Infierno suficiente.

Si, hay un gran abismo asentado que separa. Pero recuerde, Dios ha provisto un puente para evitar este vacío de separación, con la cruz de redención, y pide al hombre que lo use teniendo fe personal y vital en el Cristo de la cruz. ¿Ha aceptado usted a Cristo? ¿Ha cruzado usted ya por ese puente? ¿Ha venido usted al pie de la cruz? ¿Ha entregado su corazón y su vida a Cristo Jesús? ¿Está seguro usted de que se va a escapar del juicio? ¿Está usted seguro que tendrá escape del Infierno? Oh, no somos solamente salvados para escapar de Infierno. Somos salvos para servir. Verdad que somos salvos para ir al Cielo. Si, pero hay que tener en cuenta ese factor también.

Hay juicio e infierno venidero para todo pecador que rehusa o no se arrepiente de su pecado y ni se rinde a Cristo Jesús. Hoy es el día de su gran oportunidad porque usted cuenta con un momento para dar su vida a Cristo. Hágalo.....Debemos notar la oración que el hombre rico hizo. "Padre Abraham, ten misericordia de mi" El hombre rico tenía una buena teología, su oración fué expresada correctamente pero fué muy tarde. No hay oraciones constestadas en el Infierno. Cuando el día de gracia de Dios termina, allí las oraciones son inútiles y sin resultados.

Como el Cáncer

Es igual a como se nos dice de la terrible enfermedad del cáncer, es curable si se trata de curar a tiempo. El pecado es curado o eliminado por medio de la sangre de Cristo, si se trata con tal fin, en este lado de la eternidad. La palabra de Dios está llena de oportunas y afectuosas amonestaciones tales como "Ahora es el tiempo aceptable, he aquí el día de salvación, 2 Cor. 6:2, y "Como escaparemos nosotros si tenemos en poco una salvación tan grande" Hebreos 2:3. El Espíritu de Dios se empeña en cada esfuerzo por guardarle a usted de ir al Infierno.

Yo le aconsejo y requiero que usted acepte a Cristo para que no vaya a ese terrible lugar que Jesús describió como el Infierno. Tal vez usted está en esa encrucijada. Puede que a este instante usted está considerando la posibilidad de recibir a Cristo en su corazón.....Hágalo así y confíe en El y su vida será transformada por Su poder. El Espíritu Santo tomará las riendas de su vida, y le dará capacidad y potencia para vivir por Cristo, y tendrá la confianza y seguridad en su alma, de que cuando usted muera, ha de estar con Cristo.

Millones de pesos no podrán comprar la paz que está en mi corazón. Hay un gozo y paz en mi alma que yo en realidad quisiera compartir con cada uno de vosotros. Es la dulce paz de Dios que El nos proporciona cuando Cristo mora en nosotros. Permita que esa paz y certidumbre sean suyos hoy. Reconózcalo a él como su Salvador personal antes que sea tarde.

"Porque de tal manera amó Dios al mundo, que dió a su Hijo Unigénito, para que todo aquel que en él cree, no se pierda, más tenga vida eterna." Juan 3:16

TRADUCTOR VICENTE RANGEL

N. del T. Este sermón ha sido traducido al Español con permiso especial, y fué publicado en su original por "The Billy Graham Evangelistic Association Minneapolis, Minnesota".

CAMBIE ESPEJOS POR VENTANAS

Por SAMUEL J. VELEZ

¿Cuántos espejos tiene usted en su casa? A lo mejor no se le había ocurrido pensar en esto. Y cuando acabe de leer esto va a notar que usted tiene más espejos de la cuenta, y que debe cambiar algunos de ellos por ventanas.

Hay algunos espejos que deben ser usados, no para mirarse uno y olvidar luego cómo era uno sino para reflexionar y mejorar. (Santiago 1:23-25). Así la Palabra de Dios es un espejo en el que uno debe mirarse para corregir sus imperfecciones, eliminar sus debilidades y vencer sus tentaciones. El sermón dominical predicado en la iglesia es otro espejo; la vida de los fieles cristianos, y sobre todo el ejemplo de Jesús, todos son espejos que debemos cambiar por ventanas.

La Adoración Propia

En primer lugar está el espejo de la adoración propia, donde damos culto al Yo. Cuando todo lo encontramos bien para con nosotros mismos y no vemos necesidad de cambio alguno estamos usando este espejo. El necio se mira a sí mismo y se encuentra perfecto. El fariseo que oraba en alta voz en el templo estaba usando este espejo, y no fué justificado. "Todo camino del hombre es recto en su opinión," dice Proverbios, "más Jehová pesa los corazones." El espejo de la adoración propia es uno muy usado. ¿Lo tiene usted en su casa, lector?

Orgullo y Vanidad

Luego está el espejo del orgullo y la vanidad, en el que nos miramos complacidos y orgullosos de nuestra persona y posesiones. El rico insensato que quiso construir mayores almacenes para gozarse más en los placeres de la vida estaba usando este espejo. Todo el que se ensalza a sí mismo es un poseedor de este espejo. El que anhela el primer lugar y se embelesa con las pompas de este mundo tiene tremendo espejo en su casa.

El Egoísmo

Y en tercer lugar está el espejo del egoísmo, con el cual nos servimos a nosotros mismos. Al pensar en nuestro propio beneficio sin considerar a los demás, al portarnos como si fuéramos los únicos en el mundo, al llevar a la vida adulta los egoísmos infantiles, estamos usando este espejo. Cuando pensamos ante cualquier situación de la vida, "¿qué provecho le puedo sacar a esto?" en lugar de qué servicio podemos rendir, damos evidencia de que el espejo del egoísmo es nuestro. ¡Cuántos siguen a Jesús solo por lo que pueden recibir! ¡Cuántos hay que nunca van a la iglesia porque piensan que no van a sacar nada de ella, ni tan siquiera prestigio! "El amor no busca lo suyo," dijo Pablo. Pero tantas veces lo que pasa por amor no es sino un egoísmo que busca tan solo lo suyo.

Necesitamos cambiar esos espejos por ventanas. La ventana, a diferencia del espejo, no refleja sino que permite el libre paso de la visión. Tres ventanas hay que deben ocupar el lugar de los espejos de la adoración propia, el orgullo y el egoísmo.

Adorando a Dios

Primeramente debemos quitar el espejo de la adoración propia y poner en su lugar una ventana que dé al cielo. En lugar de adorarnos a nosotros mismos debemos adorar o Dios. El es el único que merece adoración, es el único digno de contemplación, de devoción y culto. "No tendrás dioses ajenos delante de Mí." El YO hay que quitarlo. Y poner ventana a Dios.

Luego tenemos que quitar el espejo del orgullo y la vanidad y poner una ventana que dé a la montaña, para poder ver la obra de Dios, para que con humildad veamos que no somos el centro del universo sino que somos parte de un grandioso plan, de una vida maravillosa que tiene miles y miles de oportunidades que apreciar, que hay una vida abundante más allá de nuestros límites personales con la que no hay lugar para aburrimiento o tristeza o pecado porque siempre podemos tener nuestras mentes y corazones ocupados con la mar de experiencias interesantes y provechosas.

Nuestro Prójimo

Por último tenemos que quitar el espejo del egoísmo y poner una ventana que dé a la calle, donde podamos mirar a nuestro prójimo que sufre; una ventana que dé al patio de nuestra casa donde veamos que mientras estamos gozando con nuestras comodidades hay quien sufre esperando una palabra de consuelo, una mirada de simpatía, una señal de aprobación, cualquier gesto altruísta de nuestra parte que mitigue su desamparo y soledad. Mientras estamos complacidos en nuestra vida espiritual hay personas a nuestro lado, en la calle, que pasan perdidos, sin fe, sin esperanza, sin confianza, y nosotros, por estar contemplándonos en el espejo del egoísmo, por no molestarnos, por no pasar trabajo, los dejamos perecer en sus soledades y en sus pecados sin dar testimonio de nuestro Salvador. Hay que dejar de mirarnos a nosotros mismos y servir a nuestro prójimo. Hay que cambiar nuestros espejos por ventanas.

¿Tienes por acaso esos espejos en tu vida? ¡Cámbialos! ¡Quítalos! Están demás. Pon una ventana al cielo.

otra ventana a la montaña, y otra a la calle. ¡Mira a Dios, mira a la Naturaleza, mira a tu prójimo! Así espantarás tus males y comenzarás a vivir la vida abundante. ¡Ojalá que puedas decir....

¡Yo cambiaré mis espejos por ventanas!
Quiero quitar del frente de mi vista
los impíos reflejos
del yo que reina con soberbia y saña.
Quiero mirar bien lejos
por encima del valle y la montaña
al Dios Creador que me dotó de vida
y adorar solo a El en la mañana!

Anhelo una ventana ante mis ojos
que se abra al jardín enflorecido
y calme mis antojos
el canto de las aves y el suspiro
de la brisa que cantando pasa,
y llene mi alma
de Natura el radiante colorido.....

Y ruego a mi Señor colme mi anhelo
de abrir una ventana inmensa, grande,
que dé a la calle, al patio, al suelo,
do vea al que ande
sufriendo en amargura, y pueda darle
de una mirada amiga el fiel consuelo,
y pueda hablarle
de la gracia del Señor del cielo
con todo el fervor de mis entrañas....
¡Oh Dios amado! que no esté lejos
que quite mis espejos
y los cambie seguida por ventanas!

HOGAR
UNA PALABRA MARAVILLOSA.

EL HOGAR DONDE SE HONRA A DIOS ES UN RECINTO DE PAZ AL AMPARO SUPREMO DEL AMOR

Por JOSE NORAT MARTINEZ

Hogar es una palabra maravillosa. Ningún otro término trae a la mente recuerdos más vívidos. Esto es especialmente cierto para nosotros los que frecuentemente hemos estado alejados de nuestras familias y en ocasiones por largos períodos y muy distantes de nuestro lar nativo.

El hogar y la familia constituyen la unidad básica de nuestra sociedad. Es en el hogar donde las personas aprenden a vivir juntos y unidos.

Se ha dicho: - "El hogar es la risa de un niño, la canción de cuna de una madre, la fortaleza de un padre, el calor de corazones que se aman, luz brillante de ojos amorosos, bondad, lealtad, camaradería." El hogar es la primera escuela y la primera iglesia para la juventud. Aquí aprenden lo que es correcto, lo que es bueno, lo que es bondad. El hogar es donde se refugian para su comodidad cuando están física o espiritualmente heridos o enfermos. donde se comparte la alegría y se alivian las penas; donde los padres y las madres son queridos y respetados; donde se quiere a los hijos; donde el dinero no es tan importante como el amor y el cariño y la ternura; donde aún la cafetera al hervir con el aromático café, canta de felicidad. Esto es el hogar. Qué Dios lo bendiga siempre.

Jim Robbins, un muchacho vendedor de periódicos de Chattanooga, Tennessee, ha hecho un magnífico reconocimiento a este concepto del hogar. Bien temprano en una madrugada de frío invierno, se paró en lo más alto de Missionary Ridge, desde donde se deleitaba contemplando el titilar de las luces de la ciudad, bien abajo. Alguien se acercó y le preguntó: "¿En cuál de esas casas vives?" El muchacho embebido en sus contemplaciones sin apartar la vista un momento del panorama, le contestó, "No es en una casa, es en un hogar." "¿Y cuál es la diferencia?". inquirió el extraño. El niño se mantuvo pensativo y silencioso. Luego cuando los primeros rayos del sol de la mañana extendieron su fascinadora sonrisa y razgaron el obscuro amanecer, respondió: "Creo que ese sol brillará sobre una casa, pero solamente brillará dentro de un hogar."

John Howard Payne también interpretó la palabra mágica, "hogar". Puso su interpretación en palabras que ninguna persona jamás podrá olvidar: "Aunque sea el más humilde, no hay sitio como el hogar."

El hogar es algo más que una edificación. Es más que un sitio "donde colgar el sombrero." Es más que un mero sitio donde comer, dormir, o cambiarse de ropa. En el hogar ideal el hombre y la mujer se aman tanto, que prefieron vivir el uno al lado del otro, que con ninguna otra persona. Sus vidas juntas han sido fundidas por su amor. Sus hijos están tejidos en el círculo familiar por ese mismo amor. Cuando finalmente los hijos crezcan, se irán a formar sus propios hogares.

Estas relaciones tan estrechas, tan íntimas pueden existir en cualquier sitio - en una mansión o en el más humilde bohío, en un antiguo caserón señorial o en una magnífica residencia del tipo rancho moderno, en una habitación, en un mirador, en un apartamiento o en un obscuro sótano. El sitio no tiene importancia alguna. Es la gente que compone la familia y las relaciones entre ellos lo que verdaderamente hace la diferencia.

Para entender debidamente los conceptos "Hogar y Familia" hay un factor adicional a considerar. La historia registra el hecho: "Y Dios dijo; no es bueno que el hombre esté solo. Haré alguien que pueda ayudarle." Al hombre se le dió una esposa. Ambos tuvieron hijos. Surgió a la realidad el primer hogar. Y los mejores hogares son aquellos en los que se honra a Dios. El hogar Cristiano es un recinto de Paz y Felicidad al amparo supremo del Amor.

INTERPRETES DE DOS CULTURAS

Por HERMINIO L. PEREZ

Estas humildes cuartillas que escribo a vuela pluma surgieron con motivo de un magnífico diccionario de la Real Academia Española que me regalara mi amada iglesia el "DIA DEL PASTOR." Decía el hermano al hacerme entrega de un léxico de valor inapreciable, magníficamente encuadernado: "De este vasto caudal de vocablos podrá Ud. extraer las mejores palabras para predicarnos a nosotros." Estas sencillas palabras del hermano señalan una honda preocupación de muchos hispanos en la ciudad de piedra quienes ven con profunda nostalgia el desvanecimiento festinado de nuestra lengua vernácula.

El iberoamericano que llega a Nueva York por primera vez se sobrecoge de espanto cuando oye a sus compueblanos estropeando lastimosamente la lengua de nuestros mayores. Ayer, pongamos por caso, voy a un cinematógrafo y me encuentro con este aviso: "Cinco minutos de INTERMICION." Hoy agarro la prensa hispana y leo: "nació un BEBITO"... camino por el barrio latino y oigo una señora que le vocifera a unos niños que juegan en la acera: A ver, a ver muchachos o se echan a un lado o les voy a YOMPIAR por encima". Entro a una barbería donde aumenta con fuerza creciente una tertulia acalorada. Allí recojo en el magín frases como éstas: "LA FURNITURA de ese APARTAMENTO no sirve"; "compré una TELEVISION y cuando fuí a TESTIARLA se fundió" etc. A la vuelta de la esquina nos tropezamos con un predicador balbuciendo nuestra lengua. No hay forma de corregirle pues él asegura que Dios habla por medio de su predicación casi ininteligible. La tragedia se continúa cuando consideramos que los recién llegados que se sorprenden de nuestro exótico argot, en pocos meses nos superan, a los que hace algún tiempo rendimos las armas ante el impacto arrollador del ubicuo anuncio diurno y nocturno.

Fuerza es admitir que el purismo exagerado del idioma tan poco es conveniente. Los vocablos emigran y se trasplantan de un idioma a otro. La ciencia y la técnica moderna avanzan vertiginosamente, impidiendo un reajuste drástico del idioma que haga frente a las nuevas invenciones y hallazgos que demandan ipso facto su bautismo literario. Hay vivencias de un pueblo captadas en su idioma originario que son intraducibles. En tales casos es menester usar sin empacho la palabra extranjera. O por mejor decir, nuestro purismo no ha de obedecer a un nacionalismo exagerado que nos prive de ver las virtudes de otras culturas, ni un ultra americanismo superficial que nos lleve a renegar de nuestras hermosas tradiciones. Nuestra misión en Estados Unidos ha de ser lo que tantas veces le he oído decir al Rdo. Edicer N. Rodríguez: "crear un nuevo tipo de hispano en la segunda y tercera generación que sea el mejor intérprete de la cultura iberoamericana para los saxoamericanos y el mejor intérprete de la cultura estadounidense para los indoamericanos."

Yo invito a los líderes de la comunidad hispana a iniciar de diversas formas una campaña inteligente que ponga en raya esta germanía tan estropajosa de que adolece nuestra colonia hispana. Empeñarnos todos los dirigentes en ofrecer al pueblo a través de la radio, la prensa, la televisión, el discurso, la conferencia, la tertulia y el sermón lo más granado de la lengua de Shakespeare cuando el parlante se expresa en inglés; sí que también lo más florido de la lengua cervantina sin los apéndices, impropios de nuestra lengua española. Excuso decir que no pretendemos la petulancia exagerada. Tan solamente aspiramos a luchar por la pureza de todos los idiomas, con las salvedades antedichas.

Resabio es que el español más universal es aquel donde la "C", la "Z" y la "S" son las más de las veces sibilantes;donde la "Ll" se pronuncia como "Y". Pugnar por enunciar a la castellana resultaría para nosotros improcedente. En primera instancia porque Castilla es una pequeñísima porción del mundo hispanoparlante. En segunda instancia porque somos hispanoamericanos en nuestra mayoría. En tercera instancia porque nuestros músculos, como hijos de América, están adiestrados para otro tipo de articulación. En cuar-

ta instancia intentémoslo y verá que ridículo resulta en especial cuando se exaltan las emociones y dejamos entrever como realmente somos. Con todo y eso podemos mejorar con mucho nuestra lengua si seguimos la línea general latinoamericana y evitamos el exagerado uso de apócopes tan típico de los puertorriqueños.

Las iglesias evangélicas pueden lograr una magnífica ay da en estos designios. Las más bellas tradiciones de todas las culturas deben conservarse. Debemos, como hispanos en Nueva York, ofrecer a nuestros hijos la celebración de San Nicolás y también la Nochebuena y el Día de los Tres Reyes Magos. Debemos cantar los villancicos tradicionales de Estados Unidos y cantar también los villancicos lationamericanos en su lengua vernácula. Si los padres hacemos un esfuerzo y las iglesias cooperan, nuestros hijos pueden dominar dos idiomas y dos culturas de forma muy natural, de tal suerte que puedan expresarse normalmente lo mismo en una que en otra, sin caer en el ridículo o la artificialidad.

Los ministros podemos auxiliar este noble empeño cuidando constantemente de nuestra expresión tanto en inglés como en español. Evitando a todo trance un mixtifori de entrambas lenguas. Debemos también despertar ese mismo interés en toda la feligresía mayormente en el hogar y la familia.

Estas ligerísimas cuartillas están tan solamente rozando el dificilísimo, hermoso y delicado ideal de integración en la Ciudad de los rascacielos. He oído personas de entrambas lenguas decir que la integración del hispano a la cultura americana es facilísima. Aquí sólo podemos señalar que la ignorancia es bien atrevida.

Quiera Dios que las iglesias todas (se dice que hay 200 iglesias hispanas en la ciudad de Nueva York) nos dediquemos con desvelo al penoso esfuerzo de integración sin rayar en el ridículo. Recordemos el consejo de Cervantes "llaneza, mucha llaneza, que toda afectación es mala". Compañeros, a la carga y a paso de vencedores.

PEDIDO DE SUSCRIPCIONES A P. R. E. PARA 1958 (RECORTE Y ENVIE EN O ANTES DE ENERO 31 a:

Revista Puerto Rico Evangélico, Box 744, Río Piedras

Nombre de la Iglesia ———————— Pueblo ————————

Nombre del Tesorero ———————— Dirección Agente ————————

Número de Suscripciones por Paquete ———— (Tiene derecho a 1 gratis)

Número de Suscripciones Directas ———— (Incluya nombre y dirección en papel aparte)

Dinero Incluido ———— (Descuente 10% del total si lo envía antes de Enero 31)

(Si no incluye dinero entendemos que al firmar este blanco se compromete a enviar el importe total del año en o antes de **Marzo 31 de 1958.**)

(Firmado) ———————— (Firmado) ————————

Agente P. R. E. **Pastor de la Iglesia**

NOTICIAS EVANGELICAS

Dedican Nuevo Edificio En El Nuevo Seminario Evangélico

El domingo, 12 de enero de 1958, a las cuatro de la tarde fué solemnemente dedicado el nuevo edificio académico y de administración del Seminario Evangélico el cual fué construído a un costo de $80,000.

El acto fué dirigido por el profesor Tomás J. Liggett, presidente del Seminario Evangélico. El sermón de dedicación fué pronunciado por el reverendo Domingo Marrero, quien por varios años fué profesor de la institución. En la parte musical colaboraron el Coro Interdenominacional dirigido por la profesora Esther Plyler y Los Seminaristas bajo la dirección de Willian Cruz Ginorio.

La ceremonia de dedicación estuvo a cargo de los reverendos Aaron F. Webber y Luis A. Orengo, presidente y secretario respectivamente de la Junta de Sindicos del Seminario Evangélico.

En la entrega de llaves estuvieron presentes el arquitecto Don Horacio Díaz y el contratista Don Manuel Reyes.

Otros participantes en el programa fueron los reverendos Aracelio Cardona, Jorge N. Cintrón, Fidel Mercado y el administrador señor Juan M. Rivera.

El nuevo edificio del Seminario, fué construído con los donativos de las Juntas Misioneras Metodistas, Presbiterianos, Discípulos, Bautistas, Congragacionales y Evangélica de los Hermanos Unidos—, las iglesias evangélicas y firmas comerciales e industriales y otros amigos de la intitución.

Aunque el edificio ha sido dedicado oficialmente, no podrá usarse en toda su capacidad hasta que se adquiera el equipo necesario. Esto incluye butacas. pizarras, escritorios para los cuatro salones de clases mesas, sillas para el comedor, fuentes eléclámparas para la capilla, mesas y sillas para el comedor, fuentes eléctricas, y equipo de intercomunicación. Para poder obtener ese equipo el Seminario continúa su campaña de recaudación de fondos.

La Capilla

En la moderna capilla del Seminario se ofrece la oportunidad de presentar memorial para familiares mediante la adquisición de escaños que llevará el nombre del donante o de la persona a quien se dedica. Varios amigos de la institución han donado algunos de los escaños a un costo de $80.

El nuevo edificio del Seminario Evangélico consta de una capilla para 100 personas, oficinas para el presidente, administrador, secretaria y cuatro oficinas para profesores en el segundo piso. Tiene cuatro cómodos salones de clases hasta ahora sin butacas ni pizarras. La biblioteca tiene capacidad para 23,000 volúmenes, que se irán adquiriendo anualmente. (Alrededor de $2,000 se han invertido en libros últimamente.) El comedor puede usarse como salón de actividades ya que se construyó con un escenario. La moderna cocina, que ya se está usando, espera todavía por un equipo de refrigeración que cuesta alrededor de $1,000.

La obra que ha sido dedicada inicia el programa de construcciones en el Seminario que incluirá residencias y dormitorios.

Sirve a la Comunidad Evangélica

Además de servir a las necesidades académicas de la institución el edificio servirá a la comunidad evangélica. Actualmente el Coro Interdenominacional realisa sus ensayos en la capilla. La Fraternidad de Universitarios volverá a celebrar sus reuniones nocturnas. Los comités de las organizaciones evangélicas ya están celebrando sus reuniones en los nuevos salones.

Para organizar la nueva biblioteca del Seminario se espera llegue a la Isla en junio un bibliotecario profesional de un seminario americano para dedicar un año a esta tarea.

Aquellos lectores que deseen ayudar al Seminario mediante un donativo pueden escribir al apartado 426 en Río Piedras.

Conociendo Nuestros Niños

Me llamo Marieli Rosario Laguna. Soy una niñita muy buena y muy simpática. Celebré mi primer cumpleaños el 2 de octubre de 1957. Fué un día muy alegre para mis papás Rafael Rosario y Jennie Laguna. Mi papá trabaja en el Departamento del Trabajo y mi mamá en la compañía teléfonica. No tengo todavía ningún hermanito, pero tengo unos abuelitos muy buenos. Mis abuelos maternos son Víctor Laguna y Amelia Meléndez y mi abuela paterna es Petra Mojica vda. de Rosario. Todos viven en Guaynabo.

Mi iglesia es la Evangélica Unida de Villa Prades. Me gusta mucho ir con mis papás, aunque de vez en cuando me porto un poco mal. Pero mi ministro. el Rdo. Antolín Castillo, a quien yo quiero mucho, siempre me perdona. Soy una niñita feliz porque pertenezco a un hogar cristiano.

Me siento muy contenta de aparecer en una de las páginas de PUERTO RICO EVANGELICO, revista que en mi hogar siempre leen y que yo leeré también cuando sea grande. Invito a otros niñitos evangélicos a enviar su fotografía a esta revista para que yo también pueda conocerlos.

PROGRAMA

De La 56a Asamblea De La Convención Bautista De P. R.

Fecha: 6 al 9 de febrero de 1958. Sitio: Templo Bautista de Caguas

Jueves 6 de febrero

Sesión Inaugural

7:30 P. M. Servicio de Adoración - Dirige Rdo. Luis F. Mercado. Mensaje del Presidente de la Convención - Rdo. José D. Camacho. Música Especial a cargo del Coro Iglesia Bautista de Caguas.

9:30 P. M. Recepción a los delegados por la iglesia local.

Viernes 7 de febrero

Sesión de la Mañana

8:00 A. M. Devociones a cargo del capellán de la Asamblea - Sr. Angel Manuel López.

8:30 A. M. Organización de la Asamblea.

1. Pase de lista. Informe parcial del Comité de Credenciales.
2. Lectura del Acta Anterior.
3. Nombramiento de Comités Temporeros.
4. Informes de Oficiales.

a. Presidente de la Convención, b. Secretario Ejecutivo, c. Tesorero, d. Misionero de la Convención, e. Misionero General, f. Misionera de Area, g. Representante de la Convención Bautista ante la Junta de Síndicos del Seminario Evangélico, h. Representante de la Convención Bautista ante la Junde Directores del Puerto Rico Evangélico, i. Representante de la Convención Bautista ante la Junta Ejecutiva del Concilio Evangélico, j. Historiador de la Convención.

5. Informes de Comités Permanentes.

a. Cooperación Pastoral, Presentación de nuevos obreros, b. Evangelismo y Misiones, c. Educación Cristiana, d. Presupuesto y Finanzas, e. Cooperación Misionera, f. Orientación Pedagógica.

12:00 M. Receso

Sesión de la Tarde

1:30 P. M. Meditaciones - a cargo del Capellán de la Asamblea.

2:00 P. M. FORO SOBRE EVANGELISMO.

Moderador- Rdo. José D. Camacho

Temas y Ponentes

"Preparación de la Iglesia" - Sra. Margaret H. Webber

"Metodología y Materiales" - Rdo. Ismael Montañez Brugueras

"El Plan en Acción - Rdo. Roberto Navarro

"Acción Posterior" - Srta. Ruth Maldonado

3:45 P. M. Discusión de los temas por grupos.

5:00 P. M. Receso

Sesión de la Noche

7:30 P. M. Gran Servicio Evangelístico en el Parque Palmer de Caguas. Predicadora: Dra. Carmen Q. Bolivar de Torres, Himnos Especiales a cargo del Coro de la iglesia local.

Sábado 8 de febrero

Sesión de la Mañana

8:00 A. M. Meditaciones - a cargo del Sr. Angel Manuel López.

8:30 A. M. INFORMES

1. Asamblea de Distrito, 2. Academia Bautista, Concilio Evangélico de Puerto Rico: a. Secretario Ejecutivo, b. Capellán de las Instituciones Insulares, c. Coordinador de la Obra Rural, d. Pastor Universitario, e. Tesorero del Concilio Evangélico. 4. Puerto Rico Evangélico. 5. Seminario Evangélico. 6. Hospital Evangélico.

10:30 A. M. Sesión de Negocios

1. Informe del Comité de Credenciales.
2. Discusión de enmiendas a la Constitución y al Reglamento.
3. Elecciones
   a. Junta Directiva
   b. Miembros de Comités Permanentes
   c. Otros oficiales
   d. Sitio de la próxima asamblea

Nota: Los delegados de las iglesias rendirán sus informes mientras se celebran las votaciones.

12:00 M. Almuerzo Homenaje al Hno. Félix M. Cintrón por sus diez años de servicios en la tesorería de la Convención Bautista.

Sesión de la Tarde

2:00 P. M. Servicio a cargo de la Academia Bautista.

2:40 P. M. Informes de Comités Temporeros

1. Examinador de Libros de Tesorería. 2. Dador de Gracias. 3. Visitas a las Autoridades. 4. Resoluciones.

3:45 P. M. Asuntos Nuevos

4:30 P. M. Receso

Sesión de la Noche

7:30 P. M. Servicio de Reconocimiento a Obreros Jubilados, Mensaje: Rdo. Francisco Colón Brunet. Himnos Especiales a cargo del Coro de la iglesia local.

Domingo 9 de febrero

9:30 A. M. Servicio Evangelístico en el Teatro Alcázar de Caguas. Mensaje a cargo de la Dra. Carmen Q. Bolivar de Torres.

12:00 M. Almuerzo-Clausura de la Asamblea.

Rdo. José D. Camacho
Presidente

José Ramón Morales
Secretario Ejecutivo

PROGRAMA

Conferencia Anual de la Iglesia Metodista En el Templo de San Juan, 29 de enero al 2 de febrero.

Miércoles 29 de enero

Sesión de la Mañana

8:30 "Comemorando a Carlos Wesley"
Rda. Julia Torres Fernández.

9:15 Preside el Obispo Fred P. Corson.

Santa Cena—Ofician el Obispo Corson, el Superintendente Rdo. Tomás Rico Soltero, y los Rdos. Jorge Richardson, Ramón Gómez, Pedro T. Méndez y José Espada Marrero.

Saludos al Obispo Fred P. Corson y esposa.
Por la Iglesia local:
en español .....Sr. Gerardo Delgado;
en inglés .....Sr. George Newton.
Por la Conferencia.....Rdo. William Nieto.
Contestación por los esposos Corson.
Organización de la Conferencia.
Informe del Superintendente, Dr. Tomás Rico Soltero.
Otros negocios.
Presentación de visitas.

11:30 Mensaje del Obispo Fred P. Corson

Sesión de la Tarde

2:00 Preside el Obispo Fred P. Corson.

Presentación de la Sra. Iona Henry. Secretaria tier, Administradora de la Capital por el Rdo. Juan Orlandi Bairán.

Discurso por la Hon. Felisa Rincón de Gautier. Contestación por el Obispo Fred P. Corson.

Presentación de la Srta. Muriel Day, Secretaria Ejecutiva del Negociado de Educación de la S. F. S. C., por la presidenta Estatal, Sra. Angélica C. de Sánchez.

Negocios de la Conferencia

Informes del Colegio Robinson por su director, el Rdo. John A. Shappel.

Informe del Seminario Evangélico por su presidente, Dr. Thomas Liggett.

3:30 Receso

Reunión de los Síndicos de la Corporación, Preside el Rdo. Jesús M. Amaro.

Sesión de la Noche

8:00 Noche Evangelística a cargo de los pastores del sector Norte (Arecibo a Camuy y hasta Utuado).

Jueves 30 de enero

Sesión de la Mañana

8:30 Meditaciones de la Conferencia.

"Conmemorando a Carlos Wesley", por la Rda. Julia Torres Fernández.

9:15 Preside el Obispo Fred P. Corson

Negocios de la Conferencia.
Informes:

1. Concillio Evangélico, incluye todos sus departamentos, por el Secretario Ejecutivo, Rdo. Benjamín Santana.
2. Junta de Misiones de la Conferencia.
3. Junta de Educación Cristiana.
4. Junta de Becas.

Presentación de visitas.

11:15 Mensaje del Obispo Fred P. Corson.

Sesión de la Tarde

2:30 Preside el Obispo Fred. P. Corson.
Negocios de la Conferencia.
Informes:
1. Junta de Evangelísmo.
2. Comité de Estado de la Iglesia.
3. Junta de Acción Social.

Presentación de visitas.

3:30 Receso

Reunión de Sociedad Fondo Mortuorio.
Reunión de la Cooperativa de Crédito.

Sesión de la Noche

8:00 Noche Evangelística a cargo de los pastores del sector Sur (Ponce a Maunabo).

Viernes 31 de enero

Sesión de la Mañana

8:30 Meditaciones Conferenciales.

"Conmemorando a Carlos Wesley" por Rda. Julia Torres Fernández.

9:15 Preside el Obispo Fred P. Corson.

Negocios de la Conferencia.
Informes:
1. Junta de Pensionados.
2. Junta de Servicio Mundial y Benevolencias.
3. Comité de Nominaciones.
4. Sociedad Femenil Para Servicio Cristiano.

11:15 Mensaje del Obispo Fred P. Corson.

Sesión de la Tarde

2:30 Preside el Obispo Corson.

Informes:

1. Líder Laico
2. Asociación Hombres Metodistas.

Sesión Ejecutiva Puerta de Tierra.
Sesión Laica - en Santísima Trinidad.

3:30 Receso

Sesión de la Noche

8:00 Noche Evangelística a cargo de los Hombres Metodistas del Area de San Juan.

Sábado 1ro. de febrero

Sesión de la Mañana

8:30 Meditaciones Conferenciales.
Rda. Julia Torres Fernández.
9:15 Preside el Obispo Fred P. Corson.
Negocios de la Conferencia.
Informe de Estadísticas.
Informe del Tesorero.
Informe de la Fraternidad Insular de Jóvenes Metodistas.
Presentación de visitas.
11:30 Mensaje del Obispo Fred P. Corson.

Sesión de la Tarde

2:30 Programas de las Sociedades S. F. S. C., F. I. J. M. y Hombres Metodistas.

Sesión de la Noche

8:00 Noche Evangelística a cargo de la Sociedad Femenil Para Servicio Cristiano. Preside la Sra. Angélica C. de Sánchez.

Domingo 2 de febrero

Sesión de la Mañana

8:30 Escuela Dominical.
9:30 Bautismos de niños por el Obispo Fred. P. Corson.
10:00 Celebración de las Bodas de Plata del Rdo. Félix Encarnación Ramos.
11:00 Servicio de Adoración, dirige el Sr. Lynford Caley.
Sermón por el Obispo Fred P. Corson.

Sesión de la Tarde

2:30 En el Colegio Robinson.
Servicio de Ordenación y Consagración.
Dirige el Obispo Fred P. Corson.
Mensaje del Obispo Corson a la Juventud Metodista.

Sesión de la Noche

8:00 Devocional a cargo del Rdo. Apolinario Cruz Sánchez.
Sermón por el Obispo Fred P. Corson.
Lectura de Nombramientos y Clausura por el Obispo Corson.
Bendición Episcopal.

La Risa ..... Viene de la página 7

viga en su ojo, trata de echar fuera la paja del ojo de su hermano.

Mucho se ha escrito sobre la risa, desde el punto de vista fisiológico o psicológico pero lo interesante es saber que es algo beneficioso en grado sumo para el hombre. El hombre que ríe halla expansión para su espíritu, y logra cierto relajamiento benéfico en sus órganos.

Ahora bien, si la risa es útil, y lo que la provoca no está contra la palabra de Dios. ¿Por qué oponer resistencia al humorismo? Seguramente que un predicador que en sus sermones relata alguna ilustración humorística, podrá ganar más fácilmente la atención del auditorio, que aquel predicador de cara larga, y de aspecto fúnebre.

Igualmene un periódico cristiano donde aparezcan relatos humorísticos sanos podrá ganar mayor interés en sus lectores, que el periódico que en su afán puritano se disfraza de esquela fúnebre o de aburrida exposición dogmática.

El cristianismo es religión del gozo, por tanto la risa no ha proscrito de la religión cristiana.

Caben dentro de la religión el humorismo y bromas siempre que éstas no se opongan a la doctrina y la ética del cristianismo.

La religión de la tristeza, del dolor y del luto ha muerto en el cristianismo, porque el cristianismo es la religión del gozo y de la libertad, y no la religión del dolor y de la esclavitud.

San Pablo decía: "Vosotros hermanos, a libertad habéis sido llamados,... no useis la libertad como ocasión a la carne, más servíos por amar los unos a los otros."

Si Cristo nos ha libertado de la condenación, nos ha limpiado del pecado con su sangre preciosa, si tenemos paz en nuestro corazón por un Cristo que nos ha salvado, si sentimos gratitud porque Dios nos ha bendecido ¿No es un crimen estar con el rostro triste y la mirada melancólica? Riamos y gozosos alabemos al Señor Dios y a nuestro Salvador Jesucristo.

ESCUELA BIBLICA

LECTURAS BIBLICAS DIARIAS

Primera Semana

Febrero 1: Los Frutos del Servicio, Galatas 6:6-10.

Febrero 2: El Ministerio de la Reconciliación, 2 Cor. 5:11-26.

Febrero 3: Enseñando Bajo la Persecución, Hechos 4:1-4.

Febrero 4: Enseñando Donde Hay Una Oportunidad, Hechos 8:26-35.

Febrero 5: Enseñando la Honradez. Hechos 5:1-10.

Febrero 6: Timoteo Como un Maestro, I Timoteo 4:6-16.

Febrero 7: La Necesidad de Maestros, II Timoteo 2:1-7.

Febrero 8: El Valor de las Escrituras. II Timoteo 3:10-17.

Febrero 9: La Palabra de Verdad, Salmo 119:33-48.

Segunda Semana

Febrero 10: Jesús Sanaba y Predicaba, Lucas 4:38-44.

Febrero 11: Pescadores de Hombres, Lucas 5:1-11.

Febrero 12: Instrucciones a las Discípulos, Mateo 10:1-8.

Febrero 13: La Necesidad de Predicar, Romanos 10:13-17.

Febrero 14: El Mensaje de la Cruz, I Corintios 1:18-31.

Febrero 15: Predicando a los Gentiles, Efesios 3:1-6.

Febrero 16: Un Predicador Asombroso Marcos 1:21-28.

Tercera Semana

Febrero 17: Cristo en Medio de Ellos. Mateo 18:15-20.

Febrero 18: Los Verdaderos Adoradores, Juan 4:19-24.

Febrero 19: La Iglesia en Oración, Santiago 5:13-30.

Febrero 20: El Cantar de Himnos, Colosenses 3:12-17.

Febrero 21: Dando Gracias Siempre, Efesios 5:15-20.

Febrero 22: La Ofrenda del Domingo, I Corintios 16:1-9.

Febrero 23: La Adoración con Gozo, Salmo 100.

Cuarta Semana

Febrero 24: El Pecado de la Rivalidad, Lucas 9:46-50.

Febrero 25: La Oración de Jesús por la Unidad. Juan 17:20-24.

Febrero 26: La Unidad del Espíritu, Efesios 4:1-16.

Febrero 27: Celos y Contiendas, I Corintios 3:1-9.

Febrero 28: Un Llamado a la Unidad, I Corintios 1:10-17.

Domingo 2 de febrero.—Tema: Los Privilegios del Miembro de la Iglesia.
Estudie en su Biblia: 1 Pedro 2:9-10; 2 Corintios 9:6-8; Gálatas 6:1-5; Hebreos 4:14-16; 10:23-25.

Medita Estas Preguntas: ¿Hay algún privilegio real que no conlleve responsabilidad? ¿Como podemos salvar nuestras vidas perdiéndolas? ¿Esta usted satisfecho con la preparación que su iglesia ofrece para los nuevos miembros? ¿Ofrenda usted el diezmo de sus ingresos a la iglesia? ¿Que opinas de la forma de recibir nuevos miembros en tu iglesia? ¿Los entrenan en el estudio de la Biblia, la historia de la Iglesia Cristiana y de la denominación, en mayordomía y en ética cristiana? ¿Cuántos miembros nuevos recibieron en el 1957? ¿Cuántos se retiraron? Entre todos los que hacen profesión de fe: ¿cuántos llegan a ser miembros? ¿Qué relación existe en tu iglesia entre las actividades evangelísticas tales como las campañas?

Domingo, 9 de febrero.—Tema: La Iglesia Enseña La Palabra.

Estudie En Su Biblia: 1 Timoteo 4:6-16; 2 Timoteo 2:1-2; 3:10-17.
Medita Estas Preguntas: ¿Estas satisfecho con el programa de Educación Cristiana en tu iglesia? ¿Estudias la lección biblica todas las semanas? ¿Te impresiona tu maestro por su preparación semanal o por su improvisación desorganizada? ¿Crees que se deba mejorar la adoración en la Escuela Biblica? ¿Qué opinas de la retahilas de anuncios, cumpleaños, saludos y demás preliminares? ¿Cree tu pastor en la eficacia de la educación?

Domingo, 16 de febrero.—Tema: La Iglesia Predica La Palabra.
Estudie En Su Biblia: Romanos 10:14-17; 1 Corintios 1:18-31; Efesios 3:7-19.

Medita Estas Preguntas: ¿Cuál es el propósito de la predicación? ¿Estas satisfecho con la predicación en tu iglesia? ¿Demuestra tu predicador en sus sermones que los prepara cuidadosamente, en meditación y estudio? ¿Le concede tu congregación suficiente tiempo al pastor para preparar sus sermones? ¿Se agradará Dios con predicadores que todo lo dejan a la improvisación y que no estudian? ¿Qué diferencia hay entre inspiración e improvisación? ¿Te gustaría que tu iglesia ofreciera un servicio de predicación los domingos por la mañana? Y tu: ¿qué tal eres como predicador?

Domingo, 23 de febrero. —Tema: La Iglesia Rinde Adoración.

Estudie En Su Biblia: Mateo 18:19-20; Juan 4:23-24; Hechos 1:22-14 Colesenses.

Medite Estas Preguntas: ¿Qué significa la adoración para ti? 3:16-17. ¿Prefieres que el pastor use un orden de culto o que improvise el servicio? ¿Qué entiendes por la frase de Jesús: los verdaderos adoradores adorarán al Padre en espíritu y en verdad? ¿Qué relación debe existir entre nuestra adoración en el templo y nuestra conducta en los negocios? ¿Se agradará Dios de una ofrenda ofrecida por uno que es miserable con sus empleados? adoración haya momentos de silencio, y regocimiento? ¿Estás de acuerdo con los pensamientos de los himnos que cantas? ¿Como contribuye la música en la adoración en tu iglesia? ¿Está de acuerdo con la costumbre de pedir a los hermanos que oren sin antes habérselo avisado? ¿Te satisface la forma de adoración que se acostumbra en tu iglesia? ¿Le agradará a Dios?

BILLY GRAHAM EN PUERTO RICO

MAYAGUEZ: Parque Atlético del Colegio de Agricultura, Viernes 24 de enero. 7:30 P. M.

PONCE; Parque Paquito Montaner, Sábado 25 de enero, 7;30 P. M.

SAN JUAN; Por WAPA-TV Domingo 26 de enero. A las 10;00 P. M.

En el Parque Sixto Escobar: Lunes, 27 de enero.
10: A. M. Concentración de Líderes Evangélicos.
7:30 P. M. Ultimo Mensaje de Billy Graham.

PUERTO RICO

FEBRERO DE 1958

evangélico

Alcalde Wagner, de la ciudad de Nueva York, visitó el Seminario Evangélico. Sostiene conversación con el Presidente, Rdo. T. J. Liggett. Lea información en la página 6.

SINTESIS

Por SAMUEL E. DE LA ROSA

El evangelista Billy Graham estuvo en Puerto Rico del 24 al 27 de enero de 1958. Alrededor de 95,000 personas concurrieron a las cinco presentaciones públicas en San Juan (2), Ponce, Mayaguez y en la Base Ramey de Aguadilla. También fue presentado por televisión y radio. Su mensaje se caracterizó por una sencilla sencillez y una sinceridad a la manera del Cristo del Nuevo Testamento. Creo que este no es el lugar para señalar críticas. Preferimos la intimidad para ello. A mi parecer, por encima de las críticas, digno es destacar que el cuerpo de acompañantes del Rdo. Graham conoce a las mil maravillas el difícil arte de organizar y montar un espéctáculo de primer orden. Ello se evidenció en la propaganda precampaña y en las concentraciones públicas. También debe señalarse que los actos precampaña en el Quintana fueron de gran inspiración especialmente en cuanto a concurrencia, el magnífico Coro de 500 voces que organizó en pocos días el joven José Luis Reyes y la presentación de los solistas Antón Marco, Ray Robles y el panameño Rdo. A. Wentt. Los anuncios en los periódicos El Mundo y El Imparcial dieron una nota de vigor y la distribución de la literatura y el material de propaganda resultó un éxito. El Comité Director merece un reconocimiento en pleno por esta labor. Supimos de profesores universitarios de sicología que instaron a sus estudiantes para que fueran a estos actos y los observaran como fenómenos sicológicos, De otra parte, el gobernador don Luis Muñoz Marín, la alcaldesa de San Juan doña Felisa Rincón de Gautier, el alcalde de Mayaguez don Baudilio Vega y el alcalde de Ponce don Carlos J. Cintrón, recibieron a Billy Graham. El alcalde de Ponce entregó un pergamino al evangelista declarándolo huésped distinguido de la Perla del Sur y la alcaldesa de San Juan le entregó las simbólicas llaves de la Ciudad Capital. En todas partes recibió una acogida cálida, ¡quién sabe si porque es extranjero y porque tiene "glamour"! En suma, creo que la visita de Billy Graham a Puerto Rico ha hecho bien. El impacto en el pueblo puertorriqueño fue serio. Algunos datos nos dan la medida de lo que decimos: 95,000 personas se congregaron para escuchar el mensaje de la Palabra de Dios; 2,107 personas acudieron a su llamado de entrega a Cristo y de rededicación de sus vidas; hubo una nota de solidaridad y unidad cristiana por encima de las banderías denominacionales; el pueblo evangélico respondió admirablemente y sobre todo se observó el cuadro angustioso de nuestro tiempo: el hambre que tiene el ser humano por el mensaje cristiano que es la esperanza para nuestro mundo. Son muchas las lecciones que podemos derivar de esta visita. ¡Quién sabe si conviene celebrar estos actos con mayor frecuencia! Ahora, la pregunta clave que se desdobla ante cada evangélico puertorriqueño es esta: Después de Billy Graham ¿Qué? .....

Amparito Montalvo asistió a un instituto en Birmingham, Alabama, patrocinado por la División de Rehabilitación Vocacional en los primeros días de febrero. Aprovechó esta oportunidad para visitar algunas agencias en Nueva York y Nueva Jersey donde asistió a una reunión de la Junta de Directiva de la Asociación "New Eyes For The Needy", agencia que le había concedido anteriormente un donativo de $4,000 para la compra de espejuelos a personas necesitadas.

Numerosos traslados fueron efectuados en la última conferencia de la Iglesia Metodista: Aguirre: Rdo. Santiago Sáez; Angeles y Caguanas: Rdo. Enrique Rodríguez; Bajadero: señor Manuel Santiago; Barrio Obrero de Arecibo: Luis Rodríguez; Patillas: Rdo. Israel Ramos; Playa de Ponce: Rdo. Carlos Pastor López; Ponce, Rdo. Félix Encarnación; Reparto Metropolitano: Rdo. Gildo Sánchez; Vieques; Rdo. José B. Fonseca; Buenos Aires (Santurce) William Rico; Comerío: Rdo. Luis Maldonado; Culebras: Juan Ayala; Garrochales: Rdo. Avelino Robles y Hato Viejo: Rdo. Raúl Cardona.

Durante la Conferencia Metodista se ofreció un homenaje al Rdo. Alfredo Rivera quien se acogió a la jubilación. Don Alfredo es conocido como el padre de los Institutos de la Juventud Metodista.

También se rindió un homenaje de simpatías al Rdo. Félix Encarnación con motivo de sus Bodas de Plata ministeriales.

Después de nueve años de laboreo incesante, el 26 de enero pasado se dedicó el nuevo templo de la Iglesia Metodista de San Juan Moderno que dirige el venerable pastor Rdo. Juan Orlandi Bairán.

La primera iglesia bautista del Barrio Obrero que dirige el Rdo. Ismael Montañez celebró su vigésimosétimo aniversario con la presentación de la Dra. Carmen Quero de Torres, ex-monja franciscana de Venezuela.

(Continúa en la página 18)

DIRECTORIO. Revista "Puerto Rico Evangélico" — Apartado 744, Río Piedras, Puerto Rico. Teléfono 6-2411. Director-Administrador: Jorge N. Cintrón. Ayudante: Emma V. Cintrón. Presidente, Junta de Publicación: Jesús M. Amaro, Guayama, P. R. — "Puerto Rico Evangélico" es el órgano oficial de las denominaciones evangélicas, Bautista, Discípulos de Cristo, Metodista, Presbiteriana, y Evangélica Unida de Puerto Rico. Se publica mensualmente en los talleres de Puerto Rico Evangélico Inc. Admitido como correspondencia de segunda clase en las oficinas del correo de Ponce, P. R., el día 10 de julio de 1912, de acuerdo con la ley del 8 de octubre de 1917. Afiliado al Concilio Evangélico de Puerto Rico. Precio de suscripción: en Puerto Rico y Estados Unidos, $1.50.

Año 46 Febrero de 1958 Número 1240

EDITORIAL

Por JORGE N. CINTRON

LA CONVENIENCIA DEL EVANGELIO

"Y a todas las gentes conviene que el evangelio sea predicado antes." Marcos 13:10.

En su sermón profético Jesús nos deja las palabras de este texto como un mandato para todas las generaciones de cristianos. Aunque "de aquel día y de la hora nadie sabe; ni aún los ángeles que están en el cielo, ni el Hijo sino el Padre", no por eso los cristianos podemos eludir nuestra responsabilidad misionera y evangelística. Para el cristiano lo importante no es el fin de los tiempos, sino lo que bajo la dirección divina podemos hacer en el rumbo a la eternidad.

En vez de malgastar el tiempo precioso preocupándonos con las ansiedades apocalípticas, Jesús nos aconseja la predicación del Evangelio a todas las gentes ANTES, ahora, antes de que sea muy tarde en la vida de miles de personas. Antes de que vengan los malos días, y lleguen los años, de los cuales digamos que no tenemos en ellos contentamiento. Antes de que otras doctrinas y otros evangelios ocupen el lugar único que indiscutiblemente le corresponde al Evangelio de Cristo, que es El mismo.

Ese Evangelio de Cristo hay que predicarlo ANTES a TODAS las gentes. No podemos predicarlo con prejuicios ni favoritismo. El Evangelio no es para los pobres o los iletrados únicamente. Tampoco es para un grupo particular. Es para cada ser humano creado a la imagen de Dios, aunque esa imagen haya sido deformada, u obscurecida por el pecado. Es para todo el que creyendo, no quiere perderse, y ha de ser salvado según las promesas de Dios en Cristo.

Ese Evangelio de Cristo hay que predicarlo porque le conviene a la gente más que a Dios. Dios no va a fracasar en los planes suyos para el hombre si nuestra indiferencia o terquedad nos llevan a desperdiciar la salvación de la vida que da el Evangelio.

Posiblemente los predicadores fallamos en las técnicas adecuadas para comunicar la conveniencia del Evangelio. Una predicación basada en una teología primitiva, que nos presenta únicamente un Dios vengativo demandando satisfacciones, podrá atemorizar multitudes llevándolas a vivir bajo la presión del miedo, pero amputará de su experiencia religiosa el compañerismo amistoso que puede ofrecer el mismo Dios que nos invita a colaborar con El en el mejoramiento del hombre y de nuestro mundo.

Cierta predicación acentúa más los sufrimientos y las torturas físicas y espirituales del más allá sin Dios, que la conveniencia del más acá con Dios, bajo su cuidado amoroso y paternal. Hay quienes hablan más del Infierno que de la Gloria. De la muerte que de la vida. De la venganza y la ira divina que del amor y la misericodia. Algunos de los que así piensan y predican insisten que lo importante es evitar el infierno, en vez de predicar la vida abundante en Cristo ahora, después y siempre.

El predicador debe meditar en la conveniencia del Evangelio. El argumento de lo conveniente lo esgrimen los agentes de la publicidad comercial en todos los medios de la comunicación moderna. Los agentes de seguros usan diversas formas de argumentación para convencernos de las conveniencias de sus pólizas. Todo el que tiene algún producto que vender lo anuncia destacando la capacidad de conveniencia que ha de traer al cliente.

Nosotros también somos agentes que queremos introducir a nuestros clientes una perla de gran precio, el Evangelio de Cristo. El mensaje llega a nuestro público en la vida y el testimonio de nosotros. Somos la mejor garantía o el descrédito para nuestro producto. Nuestra oferta evangelística puede ser rechazada por la duda y la desconfianza que nuestras actuaciones puedan inspirar. Un cristiano adulterado, comprometido en sus convicciones, indeciso y vacilante, desacredita todo lo que podamos anunciar desde los púlpitos, acerca de las bendiciones de una vida rendida a Cristo, saturada por el Evangelio.

Algunos exaltan la conveniencia del Evangelio para el creyente ilusionándolo con promesas de mejoramiento material. Así se les predica que les conviene creer el Evangelio para no ser azotados por las enfermedades. Se defraudan los verdaderos propósitos del ofrendar nuestros bienes, que son

(Continúa en la página 18)

Viernes, 21 de febrero

DIA MUNDIAL DE ORACION

Servicio de Adoración

TEMA: EL PAN DE VIDA

Este programa ha sido preparado por varias hermanas de las iglesias pertenecientes al Concilio Australiano y que son las siguientes: Iglesia de Cristo, Sociedad de los Amigos, Iglesia de Inglaterra, Iglesia Congregacional, Iglesia Luterana, Iglesia Metodista, Iglesia Presbiteriana. Se calcula que el 70 por ciento de la población de Australia—que es de unos diez millones de almas—tiene relación dilecta con estas iglesias.

Las oraciones que aparecen en el programa han sido escritas por hermanas de las congregaciones aborígenes de Australia. Los indígenas de este país suman unos 60,000 individuos que en su mayoría conservan aun sus instituciones sociales de tribu. El gobierno de Australia se preocupa por el bienestar de las tribus y hace todo lo posible por ayudarles a conservar sus artes y oficios, sus costumbres y su cultura. Asimismo, las iglesias muestran interés por los aborígenes enviando misioneros—ministros ordenados y obreros laicos—a servir entre las tribus.

En este programa se han de emplear cuatro directoras y cuatro "voces".

Llamado a la Oración

PRIMERA DIRECTORA: A todos los sedientos, venid a las aguas, y a los que no tienen dinero: venid, comprad y comed. Venid, comprad sin dinero y sin precio, vino y leche. Venid y fortaleceos con el Pan de Vida que es Cristo Nuestro Señor....

CONGREGACION: Venid y adoremos.... de rodillas ante Dios nuestro Creador. Aquí hemos llegado de los cuatro vientos de la tierra, y de las islas de la mar océana. Aun desde la Australia lejana llega el canto de acción de gracias a Dios, porque su misericordia permanece para siempre.... Oh Señor, tú eres el Pan de Vida, y el que a ti se llega ya nunca tendrá hambre, y el que en ti cree ya nunca tendrá sed.

HIMNO: DAD A DIOS INMORTAL ALABANZA

PRIMERA DIRECTORA: Nuestras almas enmudecen en tu presencia, oh Señor Dios Nuestro, para aprender de ti por la caricia silente de tu amor, y porque tú nos amas con el mismo amor que amas a los demás. Permite, Señor, que nuestras almas se estén quietas para recibir el agua de vida de tu paz.

CONGREGACION: Enséñanos a estar en silencio para escuchar tu voz. Revélanos tu espíritu, todos los días, para mejor comprender lo profundo de tu amor.

DIRECTORA: "Yo soy el Pan de Vida que descendió del cielo; si alguno comiere de este pan, vivirá para siempre; y el Pan que yo le daré es mi carne, que es la que doy por la vida del mundo".

ORACION AL UNISONO: Dios Omnipotente y Amante Padre Celestial, te bendecimos y te alabamos porque tú eres nuestro Padre. Tu Hijo Jesucristo murió en el Calvario. Nosotras tus hijas aceptamos su sacrificio y le entregamos nuestras vidas. Nosotras todas, de cada raza, y de cada clima, y de cada color, y de cada lengua, nos postramos en tu presencia y alabamos tu Santo Nombre, porque todas somos tuyas en Cristo Jesús. Amén.

DIRECTORA: Jesús dijo: "Yo soy el Pan de Vida".

CONGREGACION: Repártenos, Señor, el Pan de Vida, a todos por igual.

DIRECTORA: Te damos gracias, Señor, por tu promesa de que el que se llega a ti ya no tendrá hambre.

CONGREGACION: Ayúdanos, Señor, a aceptar esta promesa tan maravillosa, porque nuestras almas tienen hambre y sed del Dios viviente.

DIRECTORA: Oh Señor, bendito seas, porque el Pan que les das a nuestras almas nos llega en forma de misericordia, gracia, amor y dulce comunión.

CONGREGACION: Tenemos hambre de ese Pan, Señor. Escucha nuestro ruego: "El fuerte y valiente, el Señor Dios, ha hablado a la tierra, desde donde el sol nace hasta donde se pone."

"Porque como desciende do los cielos la lluvia, y la nieve, así será mi Palabra, que sale de mi boca: no volverá a mí vacía, antes hará lo que yo quiero, y será prosperada en aquello para que la envié...." (Isaías 55: 10-11)

DIRECTORA: "Porque con alegría saldréis y con paz seréis vueltos...." (Isaías 55: 12)

Meditación

(Que haya música suave durante la meditación)

DIRECTORA: Ahora se van a escuchar voces de Milingimbi y de la Isla de Elcho, que están en Australia:

PRIMERA VOZ: "Tú sabes, oh Dios, que donde aparece una hojuela en la tierra hay ahí, por debajo, grandes raíces. Por tanto te rogamos

que tu luz descienda a nuestros corazones, para que con ella, por muy pequeña que sea, nos demos cuenta de lo grande de tu amor. Te rogamos, Señor, que permitas que esa luz y ese amor se aumenten y crezcan cada día, hasta que todos y cada uno de tus hijos se hayan dado cuenta de tu amor...."

SEGUNDA VOZ: Oh Dios y Padre Nuestro, tú nos lo has enviado todo, en el agua y en el bosque, porque tú ciertamente eres Dios. Te rogamos que nos envíes tu Espíritu Santo para que nos fortalezca. Tú, Señor, en la persona de Cristo Jesús, sufriste en la Cruz por nosotros aquí en la tierra. Tú eres santo y poderoso. Llena nuestros corazones y fortalécenos y ayúdanos a pensar bien, en tu espíritu.

HIMNO: ¡HOSANNA! ¡HOSANNA! ¡HOSANNA!

Alabanza

SEGUNDA DIRECTORA: "Venid, celebremos alegremente a Jehová: cantemos con júbilo a la roca de nuestra salud: Lleguemos ante su presencia con alabanza; aclamémosle con cánticos...." (Salmo 95: 1-2)

CONGREGACION: "Reconoced que Jehová es Dios; él nos hizo, y no nosotros a nosotros mismos; pueblo suyo somos, y ovejas de su prado." (Salmo 100: 3)

DIRECTORA: "Entrad por sus puertas con reconocimiento, por sus atrios con alabanza; alabadle y bendecid su nombre". (Salmo 100: 4)

CONGREGACION: "Porque Jehová es bueno; para siempre es su misericordia y su verdad por todas las generaciones...." (Salmo 100:5)

DIRECTORA: Señor, tú sustentaste a tu pueblo con maná en el desierto; pero asimismo tú eres el Pan de Vida que descendió del cielo para sustento de nuestras almas; "porque el hombre no vivirá solamente de pan, mas de todo lo que sale de la boca de Jehová vivirá el hombre". (Deuteronomio 8: 3)

CONGREGACION: Bendito y alabado sea el nombre del Señor.

DIRECTORA: Te alabamos por el sol y por la lluvia que hacen que la tierra dé su fruto en su tiempo; te damos gracias también por el pan celestial de tu Santa Palabra que nos has dado para salud de nuestro espíritu.

CONGREGACION: "Bendigamos a Dios, y témanlo todos los fines de la tierra". (Salmo 67:7)

HIMNO: TIERNAS CANCIONES AIZAD AL SEÑOR

Confesión

TERCERA DIRECTORA: Porque no hemos tomado a pechos tu Santa Palabra; porque no hemos comido el Pan de Vida; por nuestras indiferencias y nuestras perezas espirituales.

CONGREGACION: Perdónanos, Señor.

DIRECTORA: Por nuestras dudas y nuestros desalientos, que en veces nos ocultan tu rostro....

CONGREGACION: Perdónanos, Señor.

DIRECTORA: Por nuestras intolerancias, por nuestros celos, por nuestro orgullo, por nuestra avaricia, por nuestra mentira, por todo lo que nos descalifica para servirte....

CONGREGACION: Perdónanos, Señor.

DIRECTORA: Por las injusticias de las naciones poderosas que hacen sufrir a las débiles, y porque fallamos en reconocer que la humanidad es una en ti....

CONGREGACION: Perdónanos, Señor.

ORACION SILENCIOSA: (Música suave)

ORACIONES VOLUNTARIAS, BREVES.

DIRECTORA: Oh Señor Dios, te rogamos humildemente que borres nuestras transgresiones, y que cures los males causados por nuestros errores y malentendidos. Levanta, Señor, nuestros corazones a la altura de un nuevo amor, y una nueva energía, y una nueva devoción. Anima, Señor, nuestra marcha, para que sigamos adelante en tu poder, para que perseveremos en el triunfo y en la derrota, hasta el fin. Señor, auxílianos y sálvanos a cada paso, te lo pedimos humildemente, por Cristo Nuestro Señor. Amén.

HIMNO: NUNCA DIOS MIO.....

Intercesión

CUARTA DIRECTORA: Oremos por los que tienen hambre de pan material. Por los que a estas horas no tienen qué comer; por los que no tienen techo ni vivienda; especialmente por los niños que piden pan en vano, porque no lo hay en el hogar....

CONGREGACION: Señor, escucha tú nuestra oración.

ORACION SILENCIOSA.

DIRECTORA: Escuchemos ahora la voz de nuestra hermana Debora, que nos habla desde Río Cuerdas (Rope River, Australia):

TERCERA VOZ: "Oh Dios Señor Nuestro, te pedimos que bendigas a todo el mundo; te pedimos especialmente por tus criaturas de aquí en la maleza, y por todos los enfermos y desvalidos sin deudos. Cuídalos y protégelos, Padre amante, en el nombre de Jesucristo Nuestro Salvador".

DIRECTORA: Oremos por los que tienen hambre de amistad; por los que se sienten solos y desolados; por los peregrinos que han levantodo tienda en tierra extranjera; por los refugiados víctimas de las guerras; porque Dios Nuestro Señor permita que de algún modo de su gracia encuentren consolación.

CONGREGACION: Escucha, oh Señor, nuestra oración.

ORACION SILENCIOSA.

DIRECTORA: Oremos por los que tienen hambre de libertad, especialmente de libertad de adorar a Dios como su conciencia les dicta. Oremos por los que al momento sufren persecución por causa de su fe; oremos por los que se encuentran separados de sus familiares, y de sus hermanos en Cristo; por los que a pesar de las persecuciones se mantienen firmes en su fe...

CONGREGACION: Señor, escucha tú nuestra oración.

ORACION SILENCIOSA.

DIRECTORA: Oremos por todas nuestras directoras, para que el Señor les aumente la fe y les afine la inteligencia. Oremos por todos los gobernantes de todas las naciones, que el Señor les mueva la conciencia y el juicio, para que gobiernen bien.

Oremos, pues, por los jefes de iglesias y estados, para que se mantengan de fieles defensores de la verdad y de agentes de la voluntad de Dios. Oremos por la Organización de las Naciones Unidas, para que sea instrumento de paz y buena voluntad.

CONGREGACION: Señor, escucha tú nuestra oración.

ORACION SILENCIOSA.

DIRECTORA: Oremos por los que tienen hambre de luz espiritual; por que el Espíritu Santo les ilumine su obscuridad, y les apacigüe las ansiedades, y les permita sentir en medio de sus inquietudes la dirección del Espíritu, para que así puedan salir de sus dificultades y vencer las tentaciones y encontrar por fin la tranquilidad de la vida cristiana....

CONGREGACION: Señor, escucha tú nuestra oración.

ORACION SILENCIOSA.

DIRECTORA: Oremos por los que tienen hambre del Pan de Vida. Oremos por los que van por la vida con sus aspiraciones frustradas. Oremos por los desilusionados, por los derrotados, por los que quizás estén a punto de perder la fe porque ya han perdido la esperanza....

CONGREGACION: Señor, escucha tú nuestra oración.

ORACION SILENCIOSA.

DIRECTORA: Oremos por los bienaventurados que reparten el Pan de Vida. Oremos por los misioneros y los evangelistas, por los médicos y las enfermeras, especialmente por los que trabajan en malas condiciones de clima o salubridad; y por los que hacen su obra en tierras lejanas y en lengua extranjera.

CONGREGACION: Padre celestial, te damos gracias porque en tu Hijo Jesucristo Nuestro Señor se resuelven todos los problemas; te damos gracias también por su promesa de que los que tienen hambre y sed de justicia serán satisfechos.

EL PADRENUESTRO AL UNISONO.

PRESENTACION DE PROYECTOS: Es decir, que en cada reunión se explique el fin a que esté dedicada la ofrenda del día.

ORACION DE DEDICACION

DIRECTORA: Amado Padre celestial, tú que supiste multiplicar los cinco panes y los dos peces, obsequio del mocito aquel del Evangelio, para alimentar a la multitud, transforma asimismo esta ofrenda que sale de lo hondo de nuestros corazones agradecidos, para que resulten en bendición de multitudes también, a las que amamos aun sin conocer. Amén.

LA OFRENDA:

ORACION DE MEDITACION.

Consagración

DIRECTORA: Oh Señor y Padre Nuestro, tú que eres el Autor y Dador de todo lo que es bueno, gracias te damos por la lluvia que nos mandas del cielo para que la semilla germine en la tierra y crezca y se vuelva pan comestible. Queremos recibir en nuestros corazones el mensaje de tu Palabra, para que nuestras vidas lleven frutos agradables ante tus ojos. Te pedimos, Señor que al aceptar este culto de acción de gracias, nos aceptes también a nosotras y a todos los que con nosotras se unan en oración, dondequiera que estén, de tal suerte que todos unidos vengamos a tu mesa como miembros de tu familia. Permite, Señor, que tu presencia se mantenga para siempre en nuestras almas, de modo que nuestros prójimos se convenzan de qua la vida en ti es amable y plena de gozo en el servir y en el orar.

CONGREGACION: Señor, escucha tú nuestra oración.

DIRECTORA: Señor, bien sabemos que el hombre no vive solamente de pan, pero también de toda palabra que sale de tu boca. Te damos gracias por este maná invisible y escondido que nos sirve de comida y bebida para hacer tu voluntad. Te rogamos, Señor, que nos hagas tener hambre y sed de justicia. Luego después, enséñanos a comer y beber la esencia de tu Espíritu en Cristo Jesús, nuestro Pan consubstancial. Amén.

CONGREGACION: Señor, escucha tú nuestra oración.

DIRECTORA: Ahora escucharemos la voz de la hermana Mendalmi que nos habla desde el río Goulburn de por allá en Australia:

CUARTA VOZ: "Padre Nuestro y Altísimo, envía tu amor a todos los pueblos de la tierra; que todas las gentes aprendan cuanto antes las grandes verdades y las grandes bondades que son en Cristo Jesús, para que de tal modo toda madre y todo padre les enseñe a sus hijos que no hay más felicidad ni más paz que la que se tiene en tu Hijo Cristo Jesús".

HIMNO: CON CANTICOS SEÑOR.

BENDICION: Y ahora, sigamos en la esperanza de un mundo mejor, y de una vida más digna, y de un mañana más bendecido, y de una acción de gracias más genuina; y que la gracia de Nuestro Señor Jesucristo, y el Amor de Dios, y la comunión del Espíritu Santo sea con todos nosotros ahora y por siempre jamás. Amén.

Envío del Comité de Cooperación en la América Latina.

Portada

Alcalde Wagner Visitó El Seminario

El alcalde Don Roberto P. Wagner de la ciudad de Nueva York y 23 oficiales de su gobierno visitaron el Seminario Evangélico de Puerto Rico con motivo de la Conferencia de Migración celebrada recientemente en el Hotel Condado.

En la capilla del Seminario Evangélico el profesor Tomás Liggett, presidente de la institución, les dió la bienvenida. Les explicó la función del Seminario en la educación de los ministros que sirven a muchas de las iglesias evangélicas hispanas en Nueva York. Señaló además los nuevos planes de la institución para servir mejor a las necesidades de los puertorriqueños que emigran.

Algunos de los visitantes hicieron preguntas en torno a la historia del Seminario y otros aspectos de la obra evangélica en la Isla.

Acompañaba el grupo el Dr. David W. Barry, Director de la Sociedal Misionera de la ciudad de Nueva York que auspicia la labor de varias iglesias hispanas en aquella urbe.

Mensaje a

La Confraternidad de Mujeres Cristianas

Por la Sra. Flor P. de Rivera

Estamos en Convención anual por trigésima vez. En ésta, quizás más que en ninguna asamblea estamos en plan de analizar o evaluar lo que hasta la fecha nuestra organización ha logrado y de mirar hacia el futuro en interés de hacer planes y proyectarnos en nuestro trabajo diario en forma organizada.

De nuestra unión con el grupo tomamos calor del cariño fraternal que emana de las hermanas. Intercambiamos ideas, recibimos aliento eficaz, mutuo. Incubamos nuevos anhelos, propósitos y esperanzas. Es que las damas dondequiera que están son fuerza inspiradora, irresistible.

Sus habilidades manuales las percibimos al entrar en los templos e irradian fuera en los alrededores embellecidos de sus hogares y de la iglesia. Lo vemos en tapetes elaborados por manos que oran y laboran de mujeres cristianas; paños albos y lucientes en la mesa de comunión, el púlpito y el atril. Lo olemos y admiramos en unas flores cultivadas con amor y con buen gusto arregladas en los floreros de las iglesias. El templo en sí limpio revela el afán de presentar lo más digno y elevado de nuestros seres ante nuestro majestuoso Dios. Es que a todas nos encantan las cosas bellas y nos esmeramos en poner nuestras manos para embellecer, para construir, para mejorar.

La CMC es la organización que en suma total sintetiza el pensar y el sentir de nuestras damas. Mantenemos esa alta moral laborando con tesón, motivando a otros. La ennoblecemos si le damos nuestras ideas y no solamente las damas sino que las traducimos en acción mediante nuestro esfuerzo creador. Sabemos que uno de los males que aqueja nuestro presente siglo es que se lanzan muchas ideas. Estas luego no reciben impulso ni de sus mismos propulsores. La idea es mera palabrería si no se traduce en acción positiva. Aprendemos cuando podemos aceptar que se rechace una idea nuestra y adoptamos una más sabia de otra hermana. Esta es parte del proceso de negación de sí mismo que se manifiesta en el cristiano. Lo que necesitan nuestras sociedades es más acción.

La Convención de Damas se celebra al iniciarse un Nuevo Año, época cuando aún estamos haciendo resoluciones. Revisemos nuestras resoluciones para el 1958 y prometamos a nuestro Dios unirnos y trabajar más por su causa.

Vayamos pues, de lleno a nuestros planes específicos para el futuro. En primer lugar: todas concebimos una Confraternidad grande, fuerte, abarcadora. Necesitamos fortalecer, modificar y hacer más atractivos los programas regulares de las sociedades locales y los distritos. Os invito a analizar, revisar, variar y planificar estas actividades. Cuando usamos nuestra imaginación y le damos participación a las damas en la planificación de los programas, los resultados son mejores. El trabajo resulta más efectivo cuando nos guiamos por un presupuesto. La labor de una directiva resulta más fructífera cuando trabaja a gusto y motivada. Necesitamos motivar y encauzar al liderato naciente. La diversificación de actividades atrae mayor participación porque es un hecho comprobado el que los seres humanos no podemos vivir en monotonía.

Algo que preocupa es la limitada participación de las damas profesionales y de negocios en las actividades de las sociedades. Las entidades cívicas están utilizando positivamente estos grupos. Igualmente preocupa el alejamiento de las damas más jóvenes y recién casadas. Nuestra organizacion debe estudiar estos problemas y ver cómo estos grupos vitales son atraídos y utilizados.

Otro aspecto que opinamos que debe enfatizarse es cómo la Confraternidad puede llegar más al nivel local y ser de ayuda más efectiva. Es alentador cuando hay damas que visitan o le escriben a la presidenta y le relatan de sus experiencias, sus triunfos, sus proyectos cristalizados, sus planes de avanzada, etc.

Estamos pasando la etapa de levantar templos adecuados donde adorar. Ya estamos de lleno en la facilitación de medios y programas de educación religiosa, facilidades para actividades sociales, desarrollo de bibliotecas, departamentos de cuna y otros. Estamos también en la etapa de intercambio interdenominacional y coordinación de esfuerzo conjunto. Los distintos grupos se mueven fuera de Puerto Rico estrechando relaciones, ensanchando horizontes. Ya hubo un taller de jóvenes en Estados Unidos. ¿Cuándo va a ser el de damas? Se ha venido incubando la idea de un instituto preparativo de líderes laicos. ¿Por que no laboramos con afán y lo hacemos realidad? Pasada la urgencia de construcciones de templos es menester canalizar nuestro esfuerzo cooperativo en la extensión del evangelio a otras areas. Tenemos en nuestro campo de trabajo pueblos y campos sedientos de la Palabra. Nuestra perspectiva es amplia. "alcemos nuestros ojos y miremos...." Tenemos que ver más allá de lo físico que nos rodea. Así como en los demás campos del saber, Puerto Rico se proyecta fuera, tenemos que proyectarnos nosotras llevando aliento espiritual a otras regiones subdesarrolladas. La América Latina es reto duro y nuestro. No podemos rehuirlo. Es menester que nos interesemos en conocer más de nuestra obra misionera. Es urgente que nos decidamos a emprender colectivamente proyectos de cooperación con alguno de estos campos. Tenemos que

continuar apoyando y sosteniendo nuestro Seminario. Cada vez que se gradúa un seminarista nos estamos proyectando en la comunidad. Nuestro brazo está sosteniendo obra misionera. A través de la preparación de obreros nos proyectamos fuera del ámbito insular. De aquí salen los líderes que van a plantar la bandera cristiana en otras regiones.

Las damas nos hemos destacado siempre por nuestro celo y ardor evangelístico. Gracias a ello llegó a nosotros la salvación. Fueron damas las organizadoras del movimiento misionero de los Discípulos de Cristo. Las damas colaboran con su esfuerzo económico en el sostén de seminarios, escuelas, hospitales e instituciones benéficas. Es tiempo de que vayamos pensando en desarrollar becas que preparen ministros y misioneros. Hay otras Macedonias que claman por nuestra ayuda.

Tenemos que organizar sociedades nuevas en Macúm, Villa Nevárez, y otros sitios. Urgen más relaciones de intercambio entre las sociedades. Los demás grupos denominacionales tienen convenciones de dos a cuatro días en que se estudia la obra misionera, se preparan maestros de Escuela Bíblica, se orientas las líderes laicas. La nuestra, sin embargo cada vez se va reduciendo.

Visité una reunión mensual del "Women's Guild" (Gremio de Mujeres) de Union Church. Fué una grata sorpresa para mí evidenciar el empuje grande de este grupo. Ciertamente aprenderíamos mucho visitándoles en una de sus reuniones que celebran las tardes del primer viernes de cada mes. Se dan informes de labor en progreso. Se ve acción, esfuerzo, labor efectiva de comités y de conjunto.

Debemos estudiar nuestra nueva nueva constitución y reglamento. Nuestro esfuerzo descansa en una labor más eficaz y coordinada de los distritos. Podemos estudiar la posibilidad de tener miembros individuales de la Confraternidad que ofrezcan respaldo económico que suplemente el ingreso inadecuado que ofrecen las cuotas por sociedades. Podrían denominarse los miembros: fundadores, sostenedores, etc. Toda organización tiene tres tipos de miembros positivos: el que hace lo que puede, el que hace más de lo que puede y el de espíritu sacrificial, que aún sin poder se va por encima del que hace un poco más de lo que puede. ¿Cuál soy yo? ¿Cuál eres tú?

Ciertamente vivimos en tiempos desafiantes: tiempos de Sputniks, de Cohetes Atlas, de campañas estremecedoras de evangelistas de la talla de Billy Graham, de hombres gigantes como Albert Schweitzer. Tratemos nosotras de que lo que nos llegó como semilla pase a nuestra próxima generación con frutos. Los horizontes de la Confraternidad de Mujeres Cristianas son amplios. Extendamos nuestra vista y nuestro brazo fuerte. Esta es época de oportunidad. Aprovechémosla.

Nuestra organización es el telar. Las damas hacen la labor. Miremos al futuro con confianza y determinación. La perspectiva es hermosa pero afanosa. ¡Aceptemos el reto hoy y prepáremonos para el mañana!

ATENCION: DAMAS "DISCIPULOS DE CRISTO"

La administración de "Puerto Rico Evangélico" les informa que esta revista no se distribuye en 18 iglesias "Discípulos de Cristo". En las otras iglesias de vuestra denominación solamente se reciben 398 revistas.

Lea el discurso de la Sra. Flor P. de Rivera y acepte el reto de suscribir todas las familias de su iglesia a "Puerto Rico Evangélico".

Cecilio Arrastía Dirigió Campaña Evangelística En República Nicaragua

Auspició la Primera Iglesia Bautista de Managua

La Primera Iglesia Bautista de Managua auspició y dirigió una campaña de carácter evangelíctico, en la cual tuvimos como conferencista visitante al Rdo. Cecilio Arrastía, predicador presbiteriano de Cuba. La mano invisible y poderosa de Dios se hizo sentir desde el principio hasta el fin. Escribimos estas impresiones cuando el eco sonoro de la última y formidable conferencia, ésta todavia vibrando en nuestros oídos.

La iglesia merece una palabra de felicitación y de reconocimiento por el respaldo decidido que dio a la campaña. Prácticamente, cada miembro hizo alguna cosa de beneficio a la cruzada. Sólo Dios, escudriñador y justo, dará a cada uno la recompensa a su debido tiempo. Se procuró coordinar y planear muy bien todos los preparativos para el buen éxito de la campaña. Aunque hubo algunas puertas que se nos cerraron, otras se nos abrieron, gracias al Señor. Todos los mensajes de don Cecilio, cada uno de 45 minutos, fueron trasmitidos por Radio Panamericana. Estación gentil y amplia que nos dió muy buen servicio. La colaboración del fiel hermano don Francisco Doña M., grabando todas las noches los sermones y llevando las cintas a la Estación radioemisora fue de incalculable valor. Podemos asegurar que miles de personas escucharon en sus casas las transmisiones por radio. La simiente preciosa de esa manera en multitud de corazones, sin duda que oportunamente producirá sus frutos.

También se hizo propaganda publicando varios anuncios en los diarios capitalinos "La Noticia" y "Flecha", y por medio de hojas sueltas y de amplificadores ambulantes se dispersó por todo Managua la invitación para asistir a las conferencias. Y el pueblo de Dios perseveró impetrando las bendiciones del cielo.

Podemos decir que la asistencia fue bastante buena. El domingo por la noche hubo un lleno completo, lo mismo que el jueves. Siempre hubo un número regular de personas nuevas, las cuales salieron bien impresionadas de los mensajes. Después de los servicios, varios de los asistentes se quedaban para consultar con don Cecilio respecto a los problemas espirituales de sus vidas, en busca de una sabia orientación. Todos estos detalles son síntomas de que la gente tiene sed de Dios, y nosotros, los cristianos evangélicos, tenemos la responsabilidad de dar a conocer el precioso mensaje que hemos descubierto en las Sagradas Escrituras.

La música, ejecutada con maestría en el órgano eléctrico; los bellísimos cantos por el Coro de la Iglesia o por dúos y cuartetos de hermanos; las lindas flores y demás adornos de plantas, primorosas y artísticamente arreglados y distribuidos; la luz clara y abundante: los rostros sonrientes y la atmósfera de camaradería cristiana; todo eso y más, hicieron de nuestro templo durante los días de la campaña, un lugar de festín espiritual, un pedazo de cielo en la tierra y un solaz y bendición.

¿Y qué diremos particularmente del conferencista? Pues sencillamente que es un gran siervo de Dios, ungido con el Espíritu Santo. Hombre de gallarda estampa, de porte distinguido, es todo un señor de la tribuna sagrada. Humilde y trayente, sin afectación alguna, don Cecilio es un profeta de Dios para nuestros países latinoamericanos. Está en plena juventud, pues apenas cuenta 35 años; vigoroso, saludable y optimista, cuando está en el púlpito es un león que ruge, un torrente que cae, un trueno que revienta; su verbo elocuente tiene lo apasible de un atardecer, la belleza de un poema y la penetración de una mirada dulce. Sus conferencias, de nítido corte retórico, ofrecen masa de la Biblia, hebras de la historia, pincelaoas de la ciencia y carne de la filosofía. Cristo es el centro de su predicación; un Cristo viviente para el día de hoy, para el hombre de la calle, que busca ser el centro del hogar, el jefe de la oficina, el conductor de los pueblos, el resolvedor de todos los problemas; un Cristo cuya obra redentora está continuamente metiéndose en el alma y en la vida y en la Historia. Los mensajes que don Cecilio nos brindó fueron alimento, inyecciones de vida, focos de luz. Todos ellos giraron alrededor el tema central: "La Gracia de Dios y la Desgracia del Hombre". Al oir predicar a don Cecilio, nuestra fe se agigantó y nos dimos cuenta de cuán atrayente es la Persona de Cristo, de cuán precioso es el evangelio y de cuán sabia y profunda es la Biblia. Nos despedimos temporeramente de don Cecilio, con un impresionante "hasta luego", encomendándolo a la gracia del Señor en su vuelo al Perú y Chile, países en donde proseguirá en su pujante labor evangelística. Sustentamos el anhelo de tener, en no lejano día, nuevamente con nosotros, a este destacado heraldo de la cruz y paladín del evangelio. Gracias a Dios por la visita del hermano Arrastía. Dios lo guarde y y lo siga usando en la línea de fuego de la avanzada protestante en la América Latina.

(Tomado de La Antorcha, de Managua, Nicaragua.)

Invitación

Si usted conoce alguna familia de su iglesia que no recibe el P. R. E. ayúdenos, para que se suscriba. Una revista en cada hogar es nuestro lema.

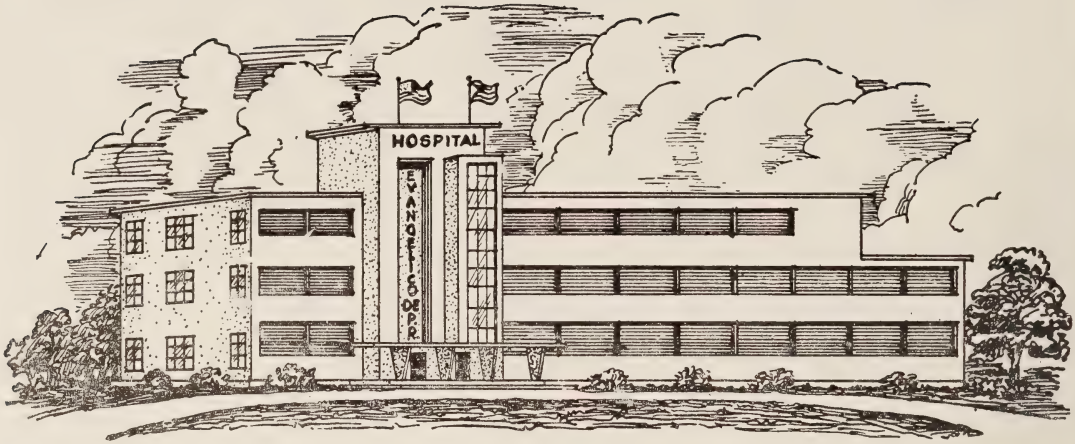

¿QUE ES EL HOSPITAL EVANGELICO?

¿COMO SURGIO LA IDEA DE CONSTRUIR UN HOSPITAL EVANGELICO EN PUERTO RICO?

Debido a la apremiante necesidad de un mayor número de hospitales en la Isla de Puerto Rico; considerando el desarrollo poblacional del Area Metropolitana de San Juan y la imposibilidad de que sus demandas hospitalarias y médicas sean cubiertas por los hospitales ya existentes y recogiendo el clamor general por un hospital evangélico misionero, un grupo de líderes evangélicos, dirigidos por los Dres. Antonio Marchany y Luis Adam Nazario y el Rdo. José D. Camacho, lanzaron la idea de la construcción de este proyecto en la Zona Metropolitana de San Juan.

¿DONDE ESTARA LOCALIZADO EL HOSPITAL EVANGELICO?

Nuestro Hospital estará localizado definitivamente y contando con la ayuda de Nuestro Señor, en el sector de Puerto Nuevo, en un predio de terreno que la Asociación Pro-Hospital Evangélico de Puerto Rico ,Inc., comprará al Estado Libre Asociado de Puerto Rico, detrás de la Iglesia Católica de La Guadalupe. en la Avenida Franklin Delano Roosevelt.

La localización céntrica de este solar ofrecerá la oportunidad de dar servicio rápido y eficiente a las áreas adyacentes de Puerto Nuevo. Caparra Terrace, Reparto Metropolitano, Caparra Heights, Summit Hill, Park Side, Caparra, Roosevelt, Garden Hills y otras urbanizaciones cercanas con una población de alrededor de 80,000 habitantes y por supuesto a todos los pueblos de la Isla.

¿COMO SE ADQUIERE EL SOLAR?

Para adquirir un solar adecuado en donde construir el Hospital. el Concilio Evangélico de Puerto Rico y los miembros de la Junta de Directores de la Asociación Pro-Hospital, hicieron contacto con funcionarios del Gobierno: las Cámaras Legislativas, el Hon. Gobernador de Puerto Rico y la Junta de Planificación, y se consiguió la aprobación de un proyecto de ley autorizando la venta del mencionado predio de terreno a la Asociación Pro-Hospital Evangélico de Puerto Rico, Inc.

¿CUAL ES LA EXTENSION DE ESTE SOLAR?

La Junta de Planificación asignó a la Asociación Pro-Hospital Evangélico un solar de 15,000 metros cuadrados.

¿CUANTO COSTARA EL PROYECTADO HOSPITAL EVANGELICO?

El costo del proyecto ascenderá a la suma de un millón quinientos mil dólares, ($1,500,000) incluyendo el equipo.

¿COMO SE LEVANTARA ESTA CANTIDAD DE DINERO?

Los Directores de la Asociación Pro-Hospital Evangélico levantarán un fondo de medio millón de dólares ($500,000) entre el pueblo evangélico de Puerto Rico y el de Estados Unidos los simpatizadores del Evangelio y público en general. Esta cantidad de dinero será pareada con una asignación de un millón $1,000,000) que aportará el Gobierno Federal.

¿A QUIENES SERVIRA ESTE HOSPITAL?

Este hospital estará al sedvicio de toda la comunidad puertorriqueña, SIN DISTINGOS DE RELIGION, RAZA, O POLITICA.

¿QUIENES RESPALDAN LA CONSTRUCCION DE ESTE HOSPITAL?

El proyecto del Hospital Evangélico está respaldado moral, espiritual y económicamente por todas las denominaciones evangélicas de Puerto Rico, las afiliadas al Concilio Evangélico y otras que no lo están. Igualmente cuenta con el respaldo de todo el pueblo simpatizador y amigo de toda causa loable y altruista.

¿QUE FACILIDADES OFRECERA EL HOSPITAL EVANGELICO?

El Hospital Evangélico tendrá cabida para 100 camas. Ofrecerá todos los servicios de un hospital general de primera calidad, de acuerdo con las normas de salud establecidas. Un número de camas serán dedicadas a la labor de beneficencia. Contará también con servicios de dispensario y con una moderna Escuela de Enfermeras.

¿QUIENES INTEGRAN LA ASOCIACION PRO-HOSPITAL EVANGELICO DE PUERTO RICO, INC.?

Esta Asociación está integrada por un grupo de obreros evangélicos, dirigentes de denominaciones y algunos laicos prominentes. Su Junta de Directores consta de 24 personas y su Junta Directiva de 7. Está incorporada en la Secretaría de Estado de Puerto Rico, como una corporación con fines no pecuniarios.

¿QUE RELACION EXISTE ENTRE LA ASOCIACION PRO-HOSPITAL EVANGELICO Y EL CONCILIO EVANGELICO DE PUERTO RICO?

La Asociación Pro Hospital Evangélico está afiliada al Concilio Evangélico de Puerto Rico; pero es una organización autónoma con personalidad jurídica propia.

¿COMO PUEDE USTED AYUDAR A LEVANTAR EL HOSPITAL EVANGELICO?

Su respaldo económico es indispensable para la realización de este proyecto. Su contribución, cualquiera que sea la cantidad, junto a la de millares de otros cooperadores, hará posible la realización de este glorioso proyecto.

ENVIE SU CONTRIBUCION A: Dr. Luis Adam Nazario, Presidente Asociación Pro-Hospital Evangélico de Puerto Rico. Inc.

Calle Loíza 1811, Santurce, P. R.

PEDIDO DE SUSCRIPCIONES PARA 1958

Revista Puerto Rico Evangélico, Box 744, Río Piedras

Nombre de la Iglesia _____ Pueblo _____

Nombre del Tesorero _____ Dirección Agente _____

Número de Suscripciones por Paquete _____ (Tiene derecho a 1 gratis) Dinero Incluido _____

Número de Suscripciones Directas _____ (Incluya nombre y dirección en papel aparte)

(Firmado) _____ (Firmado) _____

Agente P. R. E. **Pastor de la Iglesia**

Aaron F. Webber

Representó Concilio Evangélico En Asamblea Misionera En Ghana

De izquierda a derecha: El Rdo. Cecilio Arrastía, el Dr. Juan A. Mackay, el Rdo. Christian Baeta, Capellán de la Universidad de Ghana y Secretario del Concilio Cristiano de Ghana y el Rdo. J. S. Stephens, Pastor de la Iglesia Metodista de Nsawam, Ghana iniciando la procesión en la Conferencia de Ghana del Concilo Misionero Internacional.

En la mañana del sábado 28 de diciembre comenzaron los trabajos de la asamblea del Concilio Misionero Internacional en la República de Chana en Africa. El Concilio Evangélico de Puerto Rico estuvo representado por el profesor Aaron F. Webber, Misionero General ante la Convención de Iglesias Bautistas y Presidente de la Junta de Síndicos del Seminario Evangélico.

Los países de la América Latina estaban representados por los reverendos Cecilio Arrastia, (Cuba); Gonzalo Baéz Camargo, Méjico; Luis Odell, Uruguay; Alfonso Rodríguez, Cuba; Antonio Sandoval, Guatemala; Gustavo Velasco, Méjico y Pedro Zótelle, de Chile.

En la primera sesión fueron recibidos como miembros del C M I los Concilios de Ghana, Hong Kong y el Norte de Rodesia.

Uno de los oradores de la asamblea lo fué el doctor Juan A. Mackay, quién habló sobre el tema: "Los Efectos de Un Mundo En Transición Sobre Las Misiones". Como presidente del C. M. I. el doctor Mackay expuso en su mensaje la nota de orientación para los trabajos de la asamblea. Señaló el trabajo misionero como parte esencial del programa de la iglesia. Cada cristiano es un misionero, sea americano, africano o inglés.

La tarea de la asamblea fué la de enfrentarse a la responsabilidad de la iglesia para desempeñar esa responsabilidad misionera en el mundo. La voz de la asamblea de Ghana fué y seguirá siendo muy importante en ese sentido.

Recepción oficial

El Concilio Cristiano de Ghana auspició un te en el Legon Hall que vino a ser la recepción oficial a la cual asistió el Primer Ministro de la República, Dr. Kwame Nkrumah para expresar un saludo a nombre de su gobierno. Otros oradores hablaron a nombre del Concilio Cristiano y de la Universidad donde se celebró la asamblea. A nombre de todos los delegados contestó los discursos el doctor Juan Mackay. En este acto estuvieron presentes jefes y ciudadanos de Accra y pueblos vecinos.

Los trabajos del domingo, 29 de diciembre se iniciaron con un servicio de Comunión. Por la tarde se celebró un servicio de adoración en el stadium de Accra precedido de una procesión de los ministros de Acra y los delegados a la asamblea. Se calcula que la asistencia se acercaba a 16,000 con representaciones de todas las iglesias locales.

El programa diario de la asamblea incluía devociones matutinas, estudio bíblico, sesión plenaria y reuniones de comités.

(Continúa en la pág. 17)

Río Piedras

Inauguran Capilla Evangélica Unida En Villa Prades

La marcha triunfante de la obra evangélica en esta urbanización de Villa Prades, zona de Río Piedras, mostró el espíritu motriz que anima a la naciente congregación en su espiritual interés de establecer en esta comunidad una iglesia cristiana evangélica que contribuya al establecimiento del Reino de Dios en este mundo, celebrando la inauguración de su Capilla el próximo pasado 13 de enero de 1958. Desde el primer momento al atardecer de ese día, el movimiento de la vecindad y de varias iglesias limítrofes era hacia el nuevo santuario congregándose en reverente adoración mientras nos preparábamos para llevar a efecto el programa. Cooperaron con nosotros los Rdos. Luis A. Orengo, Carlos Pilar González, Avelino Robles, así como una representación de sus respectivas congregaciones. El hermano Geraldo Díaz, prestó su carro y sus altoparlantes haciendo un recorrido por toda la urbanización e invitando para el acto de la noche. La instalación de la Primera Junta de Gobierno de esta Iglesia, fue dirigida por el Rdo. Luis Orengo, como Representante del Concilio Ejecutivo de la Iglesia Evangélica Unida de Puerto Rico.

El sermón lo predicó el compañero Sr. Avelino Robles, secretario del Comité de Distrito del Este, dejando una impresión profunda de positiva enseñanza cristiana en todos los concurrentes. Los representantes del Concilio Ejecutivo, asistidos por el Rdo. Carlos P. González, llevaron a cabo la ceremonia de Dedicación y Consagración del pequeño templo dejando en la mente de todos los presentes la enseñanza que proclamara el Patriarca Jacob, cuando dijo: "¡Cuan terrible es este lugar! No es otra cosa que casa de Dios, y puerta del cielo". Génesis 28:17.

Angelita Rodríguez

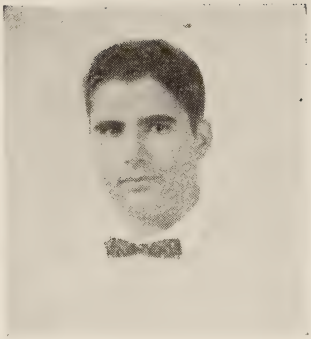

Jóvenes Que Triunfan

Miguel A. Morales

Por Samuel E. de la Rosa

Los amigos de Manuel Angel lo conocen por "Piculín". Ha tenido una vida azarosa, viviendo en precario, pero siempre con una sonrisa esperanzadora.

Hace 34 años que nació en Comerío. Sus padres, don Nicolás Morales, por muchos años alcalde de Comerío, y miembro de la Iglesia Metodista, y doña Ramonita Rodríguez.

En sus peripecias juveniles se encontró con William F. Santiago y juntos organizaron una Liga Juvenil durante el pastorado del fenecido Rdo. Juan Curet Ceballos. Soñando con ser periodistas, publicaron un periodiquito en mimeógrafo que titularon "Plumas Juveniles".

Piculín habla de ese ayer preñado de pequeñas alegrías, de incertidumbres y de horizontes por descubrir y recuerda aquellos días en que llevaba sobre sus hombros una cajita de madera con sus cepillos, el betún, las anilinas y los paños multicolores para ir por el pueblo a limpiar zapatos y ganarse unos chavitos.

Hizo su escuela elemental en Comerío, se graduó en la Escuela Superior Central de Santurce y luego obtuvo su Bachillerato en Artes de la Universidad de Puerto Rico. En 1946, el Ejército lo envió al Hawaii, donde ostentaba el rango de sargento en la Compañía encargada de la transportación de tropas durante la Segunda Guerra Mundial. Aprovechó su estadía tomando cursos especiales en la Universidad Central del Hawaii. En 1947 recibió su licenciamiento honorable.

Ese año, dice Piculín se un año de grata recordación, pues se casó con la joven Irma Pérez Longo, hoy maestra de escuela pública, con quien ha procreado 3 hijos: Manuel Angel (Coco) de 9 años; Aixa (Itita) de 8 e Irma de 6.

Ingresó en el Colegio de Leyes donde permaneció dos años. Al terminarse los beneficios de veterano abandonó el Colegio para ejercer como maestro de historia en la Escuela Superior de la Universidad. Más tarde, lo encontramos en el Departamento Industrial de la Compañía Singer en San Juan. Allí organizó una Cooperativa de Crédito. En noviembre de 1955 se incorporó al Servicio Nacional de Parques donde actualmente desempeña el cargo de Historiador en El Morro. Esta agencia se ocupa en la interpretación histórica de Puerto Rico y en la preparación de monografías sobre nuestro país.

Piculín es miembro fundador de la Iglesia Metodista de Puerto Nuevo, superintendente de la Escuela Bíblica, maestro de los jóvenes, presidente de la Junta de Síndicos del Colegio Metodista y Predicador local. A propósito de este cargo, Piculín recuerda, jovialmente, la primera vez que el Rdo. José Espada Marrero le anunció para predicar en la Iglesia. Estuvo tres semanas preparando el mensaje, apenas pudo dormir y rebajó cinco libras. Ese domingo por la noche, habló sobre el amor, con un profundo dolor en las rodillas y una gran nerviosidad en la voz y en las manos. Desde entonces es un predicador laico del Evangelio.

Suscriptores

Favor de enviar el $1.50 de su suscripción tan pronto reciba nuestro aviso. Evite que le suspendan la revista.

Gracias

Confraternidad Mujeres Cristianas CelebraConvención Anual

La Convención Anual de la Confraternidad de Mujeres Cristianas de las Iglesias Discípulos de Cristo fué dedicada como tributo de cariño a la líder Secundina C. de Torres, conocida como Cunda en nuestros círculos evangélicos. A pesar de la lluvia torrencial del pasado 11 de enero, McLean Conference Grounds se desbordó con la entusiasta presencia de delegaciones femeniles de todas las congregaciones de nuestro campo.

¡Es que nuestra hermana Cunda sintetiza el Pasado, Presente y Futuro de nuestra Confraternidad! Alrededor de este tema - Conociendo Nuestra Confraternidad - giraron los trabajos de la Asamblea que se inició con la exposición de la historia de la organización por la iniciadora de la misma - Sra. Cunda Torres. El grupo correspondió con un tributo de cariño a esta hermana pionera. Los Heraldos Melódicos le dedicaron varios himnos.

Nueva Directiva

Del pasado al presente mostrando en forma dramatizada la nueva constitución que se trajo a consideración de la Asamblea. Se finalizó esta parte eligiendo la nueva directiva siguiendo las pautas de la nueva constitución y reglamento. Resultaron electas: Presidenta, Raquel Gómez; 1ra. Vicepresidenta, Elisa S. Alvarez; 2da. Vice-Presidenta, Marta S. Martínez; Scretaria de Actas, señora Bárbara Farmer; Secretaria Corresponsal, Eloísa B. de Figueroa; Consejeras, Juanita del Pilar, Edith M. de López y Ana Cardona; Vocales: Juana Santana, Ana Cabrera, Atanacia Román, Feliza Marín y Lolín Medina.

La visión de un futuro inmediato lleno de laboreo y actividades fué presentado en disertación que nos ofreciera la hermana Flor P. Rivera.

Pasará la Convención de 1958 a la historia de la Confraternidad como una de las más brillantes que se haya logrado. La presencia durante toda la asamblea de nuestra presidenta interdenominacional, Sra. Julita de González, fué de gran inspiración al grupo. Fué con gran júbilo que se informó del éxito del proyecto de servicio emprendido en la época navideña de donar $200.00 para equipar la oficina del Rdo. T. J. Liggett, Presidente del Seminario Evangélico. Esto fué en adición a los $100 que como grupo denominacional de damas se aportó para la construcción del nuevo edificio de administración.

Las Damas Discípulos de Cristo tienen ante sí una perspectiva de trabajo arduo y de dedicación en su futuro. Se proyectan llenas de fe, optimismo y energía combativa. Evangelismo, proyectos de servicio local y fuera de Puerto Rico, intercambio fraternal, iniciación de nuevas sociedades, son campos de acción inmediata. ¡Confiamos en que el Señor iluminará la directiva como a cada dama individualmente en hacer realidad estos objetivos!

Flor P. de Rivera

Sra. Raquel Gómez

Sra. Secundina C. de Torres

Arecibo

Jóvenes Metodistas Instalan Directiva

El viernes 3 de enero quedó oficialmente instalada la Directiva de la Fraternidad de Jóvenes Metodistas "Ecos del Calvario" de Arecibo, para el año 1958. La Directiva está integrada por las siguientes personas: Presidente, Sr. Roberto Goitía; Vice Presidente, Sr. Eufemio Cortés; Secretaria, Srta. Diana Negrón; Tesorera, Srta. Lydia Molina; Secretario de Relaciones Públicas, Sr. Norberto E. García.

COMISIONES

Espiritual, Sra. Luisa Cortés, Presidenta; Evangelismo, Srta. Carmen Goitía, Presidenta; Recreación, Srta. Iraida Seda, Presidenta; Comité Asesor en Programación: Srta. Ana Rosa Goitía, Srta. Gilda Correa.

La nueva directiva ya está trabajando intensamente para hacer de este año uno de gran consagración tanto espiritual como numérica en nuestra juventud y de crecimiento en nuestra Fraternidad.

Norberto E. García

Damas Evangélicas Otorgan Beca

La Sociedad Para La Protección y Defensa del Niño, organismo fundador del Pueblo del Niño está impulsando un plan de BECAS GRUPALES para otorgarlas a cada uno de los 82 niños que actualmente viven en el Pueblo del Niño en Dorado.

Las BECAS GRUPALES son ausciadas por 20 personas que contribuyen con ($1.00) un dólar mensual. La persona que organiza el grupo de 20 auspiciadores es donominada Madrina o Padrino y a la vez se encarga de recibir los donativos y enviarlos a la Sociedad Para La Protección y Defensa del Niño, Apartado 3224, San Juan, P. R.

La Asociación Insular de Damas Evangélicas auspiciará una Beca Grupal para el niño Jaime S. Rivera, cuya fotografía publicamos en esta página. Las primeras 20 personas que envien el dinero serán los auspiciadores en esta beca. La señora Julia M. de Ganzález, es la madrina en representación de las Damas Evangélicas. Los auspiciadores pueden pagar el año completo de la beca enviando $12.00 o pueden enviar un dólar mensual.

Escriba hoy mismo indicando su deseo de ser auspiciador y acompañando su donativo. Escriba a:
SRA. JULIA DE GONZALEZ
APARTADO 692
ROOSEVELT, P. R.

Jaime S. Rivera

Notas de Juana Díaz

El Rdo. Víctor Gaud, pastor de la Iglesia Evangélica Unida de Juana Díaz, recibió las órdenes al Santo Ministerio en un acto muy solemne.

La Sociedad de Damas nombró la siguiente Directiva: Presidenta, María L. Vda. Vázquez (reelecta); Vice-Presidenta, Lina Sánchez; Secretaria, Carmen de Gaud; Tesorera, Celia Cintrón; Vocales: Hnas. Román y Ana Pérez; Rdo. Víctor Gaud - Conjero de la Sociedad.

Recibieron la bendición nupcial los siguientes miembros de nuestra iglesia: Héctor Cruz y Carmen Ana Rodríguez; Gloria Cruz y Jorge Sandoval.

María L. Vda. Vázquez

Notas Presbiterianas de La Pica, Sabana Grande

Recientemente la Iglesia Presbiteriana de La Pica recibió los siguientes jóvenes como miembros de la congregación: Loida N. Nazario, Carlotita Belén, Adelaida Acosta, Hipólito Rosado y José Atilano Acosta.

Ana Luisa R. López

Notas Bautistas de Nueva York

En los últimos tres meses nuestra Iglesia ha perdido seis fieles Damas, que ahora están en la gloriosa presencia del Señor, Sus nombres son los siguientes; Petra Moreno de Medina, Doña Monse Moreno, Doña Tula Rivera, Clotilde Torres, Genarita Candelas y María Luisa Arroyo.

Expresamos nuestras sinceras simpatías en la fe a los familiares de tan buenas hermanas cuya ausencia de entre nosotros hemos de notar siempre.

El coro va en notable progreso bajo la nueva dirección del experto en música sagrada, Profesor Luis P. Velázquez, quién voluntariamente presta tan necesarios y valiosos servicios. Pronto tendremos un buen coro organizado merced a su sabia maestría.

En Enero 12, 1958 celebramos el Servicio de Instalación de la Oficialidad de la Iglesia y los Maestros de la Escuela Bíblica.

V. Rangel

Grupo de hispanos organiza Escuela Bíblica en la Primera Iglesia Presbiteriana de Dover. Nueva Jersey, bajo la dirección del Sr. Samuel E. Roura, estudiante de Teología en el Seminario Teológico de Bloomfield.

LA PERLA PRECIOSA

Por el Rdo. Miguel Limardo

"También el reino de los cielos es semejante al hombre tratante. que busca buenas perlas; que hallando una preciosa perla, fué y vendió todo lo que tenía y la compró." Mateo 13:45-46

La parábola de la perla preciosa nos llega entre el suave arrullo de las olas y la fresca brisa del mar. Pertenece a aquel conjunto de parábolas que Jesús pronunció desde la quilla de una pequeña embarcación de pescadores. Se nos narra sólamente en dos versículos. Como para que se cumpla el dicho castellano en que se dice que las esencias más finas vienen en envases pequeñisimos. O bien la sentencia de Gracián, "Lo bueno, cuando es corto, es dos veces bueno." La parábola nos cuenta de un tratante en ricas perlas que hallando aquella que era la más preciosa de todas, fué y vendió todo lo que tenía para hacerse de aquella única perla. Apenas hubo el Maestro pronunciado su parábola cuando se refirió a un escriba docto. semejante a un padre de familia, que sacaba de su tesoro cosas nuevas y cosas viejas.

El Escriba Docto

La mejor y más viva representación de ese escriba docto que saca de su tesoro cosas nuevas y cosas viejas es el mismo Señor y Maestro. No hay sino que ver como las verdades más profundas de la vida espiritual se iluminan en sus labios ilustrándolas con cosas conocidas de todos. Unas veces las cosas corrientes y ordinarias de la vida, en otras aquellas más finas y más selectas. Es por eso que en ocasiones ilustra su mensaje con la sal de uso casero, la escoba de la brega doméstica y con el yugo y el arado de las faenas agrícolas. Pero en otras lo ilustrará con las avecillas de los cielos, los lirios del campo y los arreboles del sol. Esta vez lo ilustra con perlas. ¿Queréis algo más escogido, más fino que las perlas? al mismo tiempo que revela un gusto sumamente exquisito del Señor da las Parábolas, revela también un profundo conocimiento de la naturaleza humana.

Las perlas siempre han tenido una profunda atracción para los humanos. Cuentan los naturalistas que ellas se forman entre los recónditos pliegues de la concha de una ostra. Un día se introduce allí una pequeña partícula, quizás un diminuto grano de arena. Esta partícula le produce a la ostra una herida dolorosa, de la cual se segrega un líquido glutinoso. Con el correr del tiempo el líquido glutinoso se convierte en perla. Los poetas hacen uso de una bella metáfora cuando nos dicen que las lágrimas son el dolor hecho perlas.

En la época de Jesús las perlas significaban para los hombres mucho más de lo que significan hoy. No sólo por el valor intrínseco de ellas sino por lo que simbolizaban. Corría en labios de los tratantes en ricas perlas la leyenda de una perla, la más preciosa de todas, y sucedería que aquel de los humanos que se adueñase de ella vendría a ser lo que se llama una persona afortunada. La posesión de la perla preciosa le aseguraba éxito en los negocios, en las empresas del amor y en fin, en toda realización que se llevase a cabo. Como podeís ver, se buscaba la perla preciosa no tanto por lo que la perla valía en sí, sino por lo que aseguraba. He ahí el símbolo de esa cosa que todos los humanos buscamos con ansiedad y que se llama la felicidad. Encontrar la perla preciosa era como encontrar la misma felicidad. Pero sucedía que el tratante de ricas perlas nacía, vagaba por el mundo, envejecía y finalmente moría en su afanosa búsqueda y nunca encontraba la felicidad. ¡Cuántas veces al tener una preciosa perla entre sus manos pensaba que al fin la había alcanzado! Pero la felicidad ansiada se desvanecía como una vana quimera.

Y ahora nuestro Señor Jesucristo compara la búsqueda del reino de los cielos al tratante que busca perlas preciosas. El reino de los cielos en su implicación más íntima, más personal, es Cristo en el corazón del hombre. Es el comienzo de una nueva vida. ¿De qué calidad es esa vida que se produce cuando Cristo viene al corazón? Poseer esa vida, tener a Cristo en el corazón, ¿es acaso una experiencia tan rica que muy bien puede compararse a la posesión de una perla preciosa? ¿Es esa la felicidad? Respondemos afirmativamente. Nuestro Señor Jesucristo es la perla preciosa. Tenerlo en el corazón, vivirlo en la vida diaria, sentir su Presencia a cada paso que damos y en cada hálito de nuestro ser y saber que toda nuestra vida depende enteramente de El, es la culminación de una felicidad innenarrable. El tratante de ricas perlas jamás podría encontrar la felicidad ansiada. En Cristo pedemos encontrar la felicidad, la verdadera felicidad.

La Felicidad

Hablamos de la felicidad pero vayamos con cuidado. Porque esa felicidad por la cual tánto se afanan los humanos es equívoca. Es huidiza como una sombra, escurridiza como una ilusión infantil. En un instante el hombre cree haberla logrado, como se aprisiona una mariposa entre las manos, pero al menor descuido se escapa fugazmente. Creemos a veces que con suficientes ingresos que nos aseguren una vida sin preocupaciones materiales ya seríamos felices. Pero, ¡cuán equivocados estamos! Si pudiéramos penetrar en el secreto de mu-

chas familias acomodadas, con mansiones lujosas, con todo confort y facilidades de la vida moderna, encontraríamos allí muchas cosas menos ésa que se llama felicidad. Nos hacemos de una gran aspiración en la vida y nos parece que con sólo realizarla ya seremos felices. Realizamos esa aspiración, pero sucede que aquello que acariciábamos con tanto ardor no nos satisface plenamente, nos deja un hondo vacío y volvemos de nuevo a suspirar por algo inalcanzable. Porque así es la condición humana. Mientras el hombre tenga aliento de vida siempre tendrá algo por lo cual suspirar. En el ajetreo de la vida diaria, en esa tensión y ansiedad en que vivimos, anhelamos llegar a un punto de sosiego y de reposo que nos parece es la única felicidad. Y nuestra imaginación vuela a Shangri-la, país sin igual en el cual nadie se preocupa por envejecer porque el tiempo está detenido; donde no hay lágrimas porque allí el dolor no existe; donde no hay rencillas porque el odio ni el resquemor han penetrado en el pecho de los que allí moran y donde para el diario sostén no hay que hacer gran esfuerzo porque los árboles están cuajados de frutos sazonados y maduros y no hay nada más que extender la mano. ¡Qué felicidad sería vivir en un país así! Pero, poco a poco. No nos hagamos de ilusiones. Shangri-la no existe, ni puede existir. Shangri-la es una utopía. Mientras vivamos en este mundo siempre tendremos algo porque preocuparnos. Siempre habrá problemas. Habrá lágrimas, habrá sudor y habrá fatigas y cansancio.

Hay una felicidad pero no es esa que aspiran los humanos, la felicidad que viene a la vida cuando Cristo entre a morar en el corazón del hombre. Esta en una felicidad en cierto modo incomprensible para los humanos. Observemos que cuando Cristo nos llama para ser sus seguidores nos invita a cargar con El una cruz y a negarnos a nosotros mismos. Ese es su llamamiento más urgente. Si alguno quiere venir en pos de mi, niéguese a sí mismo, tome su cruz cada día y sígame-. Negarse a sí mismo es disponerse al sacrificio Llevar una cruz es llevar algo que es duro, pesado, hiriente. La cruz es símbolo de sacrificio. A uno de sus presuntos seguidores le anticipó. — Las zorras tienen cuevas, las aves de los cielos nidos, más el Hijo del Hombre no tiene donde reclinar la cabeza—. Como si le dijera: —Si quieres seguirme tienes que disponerte al sacrificio—. Y siempre es así. Ser cristiano es difícil, la cosa más difícil del mundo. Ser medio cristiano es fácil. Eso puede serlo cualquiera y de ellos hay legiones en el mundo. Pero ser cristiano de veras, como Cristo quiere que seamos, es sumamente duro y difícil. Implica sufrimiento, sacrificio, privaciones, cargas y una infinidad de cosas desagradables. ¿Pero, es acaso posible que halla felicidad en una vida así?ó se nos pregunta. Sí, hay ahí una felicidad. Una felicidad que muchos no pueden comprender porque si la comprendieran dejarían de manos todas las cosas por poserla. Harían como hizo el tratante de ricas perlas que vendió todo lo que tenía para hacerse de la sola y única perla, la preciosa.

Es difícil ser cristiano pero no hay nada más grande en la vida que serlo. He ahí lo paradógico de la vida cristiana. Lo que parece un contrasentido, un absurdo. Un hombre escucha el Evangelio, Recibe a Cristo en su corazón. Experimenta algo grande q. ha sucedido en su vida. Una transformación maravillosa. Dios es para él una realidad viviente. La fe y la confianza han renacido en su vida. Lucha con denuedo. Siente que ya no tiene nada a que temerle porque Dios está a su lado. Sin embargo, lleva una cruz. Burla, sacrificio, incomprensión. Y cuando el tentador se le acerca y le susurra al oído las cien cosas del mundo que ha perdido y que antes le halagaban, responde: —No puedo,-no puedo—. —¿Por qué no puede?— le preguntamos. No puede porque ha encontrado lo más grande, lo más valioso. Ha encontrado a Jesucristo. Ha encontrado la perla de gran precio. Bien está haberlo dejado todo sólo por haber encontrado lo que más vale, lo que más significa. He ahí el sentido profundo de la vida cristiana. Llegar a un punto cuando ya no se puede hacer otra cosa que no sea vivir para este, cuando se pueda decir como decía Pablo: —Todas las cosas las he reputado perdidas por haber hallado a Cristo—. Un hallazgo, en descubrimiento que cautiva la totalidad de la vida para siempre.

¡Feliz el hombre que se dispone a la búsqueda!

Webber Representó

(Viene de la pág. 12)

Los comités de la asamblea estudiaron los siguientes temas: 1. Programa de Estudios del I. M. C.; La Estructura de la Cooperación en la Misión; El Ministerio; Nuevas Formas de Misiones; Las Misiones y la Ayuda Interdenominacional.

Los estudios bíblicos de la asamblea fueron ofrecidos por los doctores Philip Potter y P. Devandan.

El profesor Webber tuvo la oportunidad de participar en los trabajos de varios comités de la Asamblea.

El último día del año fué también el último día como Secretario del IMC para el doctor J. W. Decker, quién se retiró oficialmente. Sin embargo continuó activo en todos los trabajos de la asamblea. La asamblea le ofreció un homenaje de reconocimiento por su larga gestión misionera, tanto con la Convención Bautista Americana como con el Concilio.

El doctor Decker y su esposa se retiran a vivir en White Plains, Nueva York. Le sucede en el puesto el doctor George W. Carpenter.

El doctor Decker dirigió los trabajos de la Conferencia del Caribe celebrada en la Universidad Interamericana de P. R. bajo los auspicios del Concilio Evangélico.

El delegado de Puerto Rico, profesor Aaron Webber, regresó a la isla el sábado 11 de enero por la noche para participar en la dedicación del nuevo edificio del Seminario Evangélico.

PROPAGUE LA LECTURA DE ESTA REVISTA. ¡COOPERE!

LA CONVENIENCIA DEL EVANGELIO

(Viene de la página 3)

de Dios, acentuandos las bendiciones financieras y de éxito comercial. Otras veces se les esconde la Cruz que corresponde a cada cristiano, cuando se les predica un Evangelio que nos librará de dificultades y problemas. Religión de aspirina, más que de vitamina. Droga que inmuniza por un instante, pero que no prepara para afirmar nuestros rostros hacia Jerusalem a enfrentarnos con nuestra Cruz de todos los días. Es religión de tiempos de automatismo electrónico; religión de estracción sin dolor; religión que se la sirven mientras usted espera.

Pero es necesario saber que en el curso de nuestras vidas de creyentes, Dios puede curar nuestras enfermedades y puede que no las cure como ha ocurrido con tantos santos que han muerto orando y llenos de fe. Podemos ofrendar mucho y aún continuar siendo pobres de dinero; podemos tener dificultades constantes y sin embargo no por ello pensar que es castigo de Dios ni enojo suyo.

Aún los cristianos más piadosos no pueden sustraerse a la filosofía del éxito que caracteriza a nuestra generación. Así medimos las bendiciones y las conveniencias del Evangelio en términos de contabilidad comercial. Así lo demuestran los afanes de estadísticas sobre personas en los cuerpos eclesiásticos. Así lo demuestran los informes evangelísticos que exaltan las construcciones materiales detalladamente mientras generalizan con vaguedades al referirse a los logros en términos de vidas restauradas.

Pero cuando Jesús nos habla de la conveniencia de predicar el Evangelio lo hace para llevarnos a encontrar el sentido cristiano de la vida. Es aquello de perder la vida para salvarla. Aquello de buscar el Reino de Dios y su justicia primeramente. Aquello de aprender a vivir prescindiendo de lo pasajero y transitorio para ganar lo permanente y eterno. Es la conveniencia de aprender a ofrecer nuestra vida en rescate por otros aunque perdamos la nuestra. Que ya El se encargará de salvarnos.

El Evangelio de Cristo nos conviene no porque pueda convertirnos en capitalistas sino porque inspira héroes, mártires y santos. Conviene no porque podamos lograr curaciones súbitas sin dolor, sino porque inspira en tantos lugares a hombres como Alberto Schweitzer, y millares como él, que trabajan en el anonimato, consagrando sus vidas a curar a otros.

Es un Evangelio que conviene porque nos inspira las convicciones y los principios que mediante la nueva criatura, transformada en Cristo, ha de ser levadura en la sociadad. Hombres convertidos a Cristo y su Evangelio serán mejores patronos, mejores obreros, mejores gobernantes, mejores hombres de negocios. Irán a todas las relaciones de la vida con sentido cristiano.

Es un Evangelio que conviene no por lo que pueda darnos Dios, más de lo mucho que nos da todos los días, sino por lo que en las manos haremos para otros. Por lo que El puede rescatar de lo profundo de nuestro ser para ofrecerlo en servicio y consagración. El Evangelio conviene porque salva toda la vida.

SINTESIS (Viene de la pág. 2)

En la Iglesia Evangélica Unida hubo también cambio de pastores. Veamos: Yabucoa: Rdo. Tomás Rodríguez; Tallaboa: Sr. Nicasio Betancourt; Cuatro Calles de Ponce: Sr. Félix Morales; Villalba: Rdo. Eulogio Echevarría; Luquillo: Sr. Sixto Rosado; Peñuelas: Sr. Lope Luis Gómez; Villa Grillasca: Rdo. Evaristo Ramírez Lugo.

Y en cuanto a los nuevos directores del Concilio Ejecutivo de los Evangélicos Unidos éste quedó integrado por el Rdo. Angel Luis Jaime, presidente; Rdo. Serafín García, vicepresidente; Rdo. Gilberto Robles, secretario ejecutivo y Rdo. Avelino Robles, secretario de actas. Nuestras felicitaciones y éxito en sus trabajos.

A nuestro conocimiento ha llegado la noticia de que el Rdo. Aaron F. Webber, misionero bautista por más de 25 años en Puerto Rico, se trasladará en abril próximo a servir como misionero en la República de El Salvador en Centroamérica Los esposos Webber son bien conocidos del pueblo evangélico y confiamos que Dios los ayudará en sus nuevas responsabilidades.

Si usted, amable lector, no lo ha hecho todavía, envíe su donativo para el Seminario Evangélico. Todavía falta equipo para el buen funcionamiento de la institución.

El Dr. Samuel Lugo Dacosta, predicador laico metodista de Río Piedras, contrajo nupcias con la joven Hilda Rivera, de la Cruzada Evangélica. El joven Lugo es capitán del Ejército Norteamericano instalado en Madrid, España donde permanecerá por dos años junto a su esposa. Luego regresará a Puerto Rico para dedicarse al ejercicio privado de su profesión. Samuel es un buen ejemplo para nuestros jóvenes evangélicos.

Informa el Rdo. José D. Camacho de la Iglesia Bautista de Santurce que en diciembre próximo traerá a Puerto Rico al barítono Antón Marco para una campaña evangelística. Es grato escuchar al barítono Marco decir que "antes yo cantaba para la Opera de San Carlos e interpretaba los papeles de Rigolleto o de Carmen, pero ahora, ahora yo canto para Cristo".

ESCUELA BIBLICA

DOMINGO, 2 DE MARZO

TEMA: UN SEÑOR, UNA FE.

ESTUDIE EN SU BIBLIA: Lucas 9:49-50; Juan 17:20-26; Efesios 4:1-16.

MEDITE ESTAS PREGUNTAS:

¿Te agradaría que tu denominación se uniera con otra? ¿Coopera tu congregación con las otras en actividades unidas? ¿Es tu pastor partidario de esa cooperación o solamente le interesa su iglesia local? ¿Te interesaría estudiar la historia de otras denominaciones cristianas? ¿Qué opinas de aquellos cristianos que alegan que su iglesia es la única y la verdadera? ¿Cuál es la relación entre la lealtad a la iglesia local, a la denominación y a la obra interdenominacional o ecuménica? ¿Qué opinas de los evangélicos por acumulación que visitan muchas iglesias pero no se afilian a ninguna?

DOMINGO, 9 DE MARZO

TEMA: IGLESIA Y SOCIEDAD

ESTUDIE EN SU BIBLIA: Mateo 5:13-16; Los Hechos 19:21-41; 1 Tesalonicenes 5:4-8; Santiago 2:14-17.

MEDITE ESTAS PREGUNTAS:

¿Explique las responsabilidades de la iglesia ante los males de la sociedad? ¿En que formas las iglesias están llamada a ser como cemento, dinamita, levadura y luz en la sociedad? ¿Estás de acuerdo con la predicación que aconseja ignorar y sufrir los problemas sociales a cambio de la bendiciones del más allá? ¿Aceptarías o rechazarías esta afirmación? —"Una ortodoxia en las creencias y en la doctrina devorciada de una ortodoxia en la ética y en la conducta es la más baja forma de salvación".— ¿Cómo está tu iglesia enfrentándose a los problemas sociales como el alcoholismo, las drogas, la delincuencia juvenil y de adultos, el divorcio, las enfermedades mentales, la recreación comercializada, la sobrepoblación, etc?

DOMINGO, 16 DE MARZO

TEMA: EVANGELISMO EN LA COMUNIDAD

ESTUDIE EN SU BIBLIA: Marcos 5:18-20; Lucas 10:1-2; Los Hechos 5:42; 1 Tesalonicenses 1:6-10.

MEDITE ESTAS PREGUNTAS:

¿Podrías estudiar en tu Biblia los métodos evangelísticos que usaba Jesús? ¿Son efectivos los métodos que usan en tu iglesia? ¿Qué relación debe existir entre los métodos evangelísticos y la ética cristiana? ¿Has pensado en la importancia del evangelismo en el hogar, entre los profesionales, entre los obreros, entre los estudiantes? ¿Cultiva tu iglesia la vida espiritual de los convertidos después de una campaña evangelística? Medita este pensamiento: "El mejor evangelista de una iglesia debe serlo su propio pastor." ¿Estas de acuerdo con los evangélicos que ofrendan abundamente para campañas evangelísticas y sin embargo pagan un sueldo miserable a su pastor? ¿Has considerado el esfuerzo de tu pastor predicando sermones diferentes a la misma congregación frente al deslumbrante éxito del evangelista que repite sermones a públicos distintos?

DOMINGO, 23 DE MARZO

TEMA: LA IGLESIA Y EL EVANGELISMO UNIVERSAL

ESTUDIE EN SU BIBLIA: Mateo 18:18-20; Hechos 13:1-3; Romanos 1:14-18.

MEDITE ESTAS PREGUNTAS:

¿Que porciento del presupuesto de tu iglesia se asigna para misiones? ¿Podríamos considerar el trabajo evangelístico entre los grupos de boricuas en Estados Unidos como un reto misionero? ¿Estas de acuerdo con la siguiente afirmación? —"Una congregación no debe llamarse PRIMERA IGLESIA hasta que no haya fundado la SEGUNDA IGLESIA en la comunidad."— ¿Podrías mencionar algunos retos misioneros en Puerto Rico? ¿Cuál es la relación entre el sostenimiento propio financiero de la iglesia y la responsabilidad misionera? ¿Hasta cuando se justifica que una congregación siga recibiendo subsidio de las misiones de Estados Unidos? ¿Qué opinas del pastor o de la congregación que deliberadamente pospone el sostenimiento propio? —En la expansión del trabajo misionero ¿será una buena práctica construir un templo primero y luego iniciar el trabajo evangelístico? ¿Se justifica un programa de expansión misionera que ofrece prioridad a la construcción de templos mientras los pastores ganan sueldos miserables?

DOMINGO, 30 DE MARZO

TEMA: BAUTISMO Y COMUNION

ESTUDIE EN SU BIBLIA: Mateo 26:26-29; Juan 6:35-39; Hechos 8:26-39; Romanos 6:3-11; 1 Corintios 10:14-22; 11:23-29.

MEDITA ESTAS PREGUNTAS:

¿Qué significa para ti el bautismo? ¿Qué clase de preparación ofrece tu iglesia a los condidatos a bautismo? Si tu iglesia practica el bautismo de niños: ¿cumplen los padres con las responsabilidades que contraen en ese acto? ¿Ofrece tu pastor alguna preparación espiritual a la congregación antes de ofrecer la Comunión? ¿Qué enseña tu denominación sobre este sacramento u ordenanza? Cuando en tu iglesia ofrecen la Santa Cena ¿lo hacen con adecuada preparación del servicio, los elementos del pan y el vino, la música, el mensaje o es un servicio de rutina? ¿Qué opinas de una iglesia que le niega la comunión a los miembros de otras denominaciones? ¿Qué reglas observan en tu iglesia sobre quiénes pueden recibir la comunión?

—O—

SERMONES BREVES

Algunos evangélicos mantienen un historial de asistencia perfecta a las reuniones de organizaciones seculares. Pero en la puntuación de asistencia a su iglesia estan en el sótano.

Gisela Ivonne Ronda Rodríguez

Conociendo

Nuestros Niños

GISELA YVONNE RONDA RODRIGUEZ es la única hija de los hermanos Margarita Rodríguez de Ronda y Samuel Ronda, de Lajas.

Gisela cumplió cinco años el día 18 de septiembre y por ello, todos los niños de la Escuela de Párvulos de la Iglesia Presbiteriana de Lajas se reunieron para rendirle un homenaje.

Los padres de Gisela son maestros de la Escuela Pública. La mamá es miembro de la Iglesia y su papá coopera siempre con mucho amor.

Su abuelito, don José Rodríguez, es anciano de la Iglesia y agente de "Puerto Rico Evangélico". Todos son muy fieles a su Iglesia y esperamos que en no lejanos días, cuando Gisela sea una líder en su Iglesia, los demás familiares también se gocen en la comunión de los santos.

Con Los Laicos

MIGUEL MEDINA BOFILL

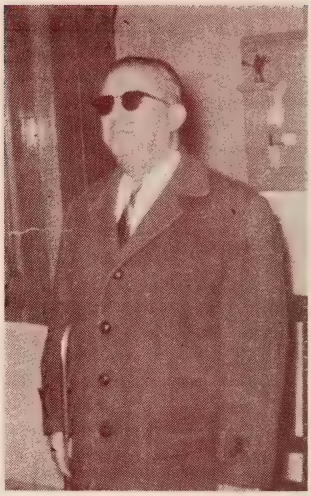

La ceguera física no impide obrar cuando se lleva luz en el alma. Esto se comprueba someramente en la vida y obra del hermano Don Miguel Medina Bofill.

En la batalla de Nueva Guinea una bala del enemigo en la sombra, brutal y despiadada le arrebató los dos ojos Parecía que todo había terminado para él. Al hudirse en las tinieblas y quedar limitado en su interior no halló un sólo rayo de luz que le guiara. Había vivido sin luz espiritual. Su religión había sido el placer y el éxito social su meta. Aunque nacido en una familia Evangélica por tradición el Evangelio había sido motivo de burla para él.

El que se reía de todo y de todos, ahora sería objeto de compasión y lástima. Todos, creyó, se burlarían. Todos tratarían de engañarle. No confiaría en nadie, se dijo. Viviría para sí mismo encerrado en su profunda tiniebla interior.

Así transcurrieron los años subsiguientes a su desgracia; sin amigos, sin luz, sin paz y sin esperanza. Lleno de miedo, de odio, de ansiedad angustiosa. Al borde de la tumba por suicidio; a las puertas del manicomio por locura, en la penumbra horrible de un infierno en vida.

Pero una luz misteriosa irrumpió en lo profundo de su alma adolorida. Allí está Dios se dijo: ¿qué quiere El de mi? ¿Será su voluntad que yo afronte esta desgracia? ¿Me estará hablando en la voz del dolor? Un sueño en que el Señor le hablaba completó el llamamiento. Visitó la Iglesia Evangélica y escuchó el mensaje de salvación.

La luz se hizo y su interior quedó iluminado. Las tinieblas huyeron y con ellas los temores, las ansiedades y las dudas. La Iglesia Evangélica Presbiteriana lo recogió en su seno. Lo condujo en sus primeros pasos en la vida cristiana y le colocó en cargos de responsabilidad que Medina aceptó gustoso. Hoy el hermano Medina es columna fuerte de su iglesia. Como diácono y Presidente de la Junta de Síndicos es irreprochable y el pastor Bonilla cuenta en él con un miembro activo, lleno de fe, de entusiasmo y de amor. No es ciego que va a tientas por el camino de la vida, es lámpara que alumbra, guía que conduce, obrero del Divino Señor digno de su salario y de su honra.

La ceguera física no impide obrar cuando se lleva luz en el alma.

Elba Bonilla

IMPORTANTE

Las Iglesias Evangélicas que no han contribuído al Fondo Pro Edificio del Seminario Evangélico deben hacerlo ahora. Aún se necesitan miles de dólares para equipar el edificio. Envíe su donativo. No lo olvide.

PUERTO RICO evangélico

MARZO DE 1958

NUEVO TEMPLO METODISTA EN SAN JUAN MODERNO

Avenida Norte, entre las calles Pesante y Diez de Andino

Pastor: Rdo. Juan Orlandi Bairán.

SINTESIS

Por SAMUEL E. DE LA ROSA

— **Doña Rita María de Bernier esposa del Rdo. Erasmo Bernier fué electa la Maestra del año de Ponce. Para doña Rita constituye una nota de alto orgullo y satisfacción. Lo notable del hecho consiste en que la designación fue realizada por un comité integrado totalmente por personas católicoromanas. Y habla muy alto de esas personas al selecionar a doña Rita por unanimidad como la mejor Maestra de Ponce. Nuestra sincera felicitación a doña Rita quien ha enseñado por largos años el primer grado, y nuestro reconocimiento a la integridad del comité Seleccionador.**

— Y siguiendo por el camino bautista, consignamos el merecido homenaje rendido al joven Félix M. Cintrón durante los actos de la reciente convención bautista celebrada en Caguas. El homenaje fué en reconocimiento a los 11 años de servicios prestados como tesorero de la convención. Se le entregó un pergamino destacando sus dotes personales y reconociéndolo como un laico distinguido en la obra bautista.

— **Los nuevos directores de la Convención Bautista son los siguientes: Félix M. Cintrón, presidente; Rdo. Bartolomé Cotto Reyes, primer vicepresidente; Rdo. Rafael Torres Escobar, segundo vicepresidente; José Ramón Morales, secretario; Jorge Rosario, secretario de actas y Félix Castro, vocal. El tesorero lo nombrará la nueva Junta Ejecutiva.**

— Nos causó gran sorpresa de que ningún laico figura en la nueva Junta Ejecutiva de la Convención de la Iglesia Evangélica Unida de Puerto Rico.

— **Desde hace algunas semanas se encuentra en el Fuerte Eustis de Virginia, el joven Domingo Marrero Castillo, hijo mayor de los esposos Rdo. Domingo Marrero y Carmen Castillo. Marrerito recibe un adiestramiento en transportación. Luego será enviado a Europa ó a Oriente hasta completar dos años de entrenamiento. Un fuerte abrazo le enviamos al compañero ausente.**

— El Concilio Evangélico patrocinará una gran Conferencia sobre Estrategia Protestante con el propósito de evaluar y planificar el trabajo protestante en Puerto Rico. Todavía no se ha fijado fecha exacta para esta importante actividad.

— **Informamos de paso que el Concilio está en marcha y trabaja a pie firme a pesar de una serie de limitaciones e inconvenientes.**

— El Dr. Angel L. Seda, director del Comité de Educación Cristiana es el delegado oficial del Concilio a un acto internacional sobre educación cristiana que se efectuará en el Japón. Ya el Dr. Seda está aprendiendo cómo se dice "seda" en japonés.

— **Un taller de radio y televisión se llevó a cabo los días del 3 al 7 de marzo en el Seminario Evangélico. Patrocinó el Concilio Evangélico.**

— El Rdo. Juan Bidot asistió a una Conferencia de Misioneros de Escuelas Bíblicas celebrada en Chariotte, Carolina del Norte. Aprovechó la ocasión para visitar el hogar del evangelista norteamericano Billy Graham. Su reacción la expresa así: "Esta visita fue para mí uno de los momentos más agradables de mi vida al ver tanto cariño, tanto de la esposa del Rdo. Billy Graham como de sus hijos".

— **El trabajo evangélico universitario será objeto de estudio y evaluación. En marzo se llevarán a cabo reuniones con los pastores, con los ex-alumnos, con los estudiantes universitarios, y con los profesores, conducidas por el Rdo. José D. Camacho, el profesor Samuel Silva, el estudiante Pedro Bonilla y el profesor Domingo Marrero Navarro, respectivamente.**

— La Iglesia Presbiteriana de Mayaguez Marina celebra su 50° aniversario desde el 19 de febrero hasta el 4 de julio. La actividades incluyen una semana de evangelismo, con los reverendos Ezequiel y Manuel Alvarez, del Presbiterio de Cuba; dedicación del salón de actividades Alice L. Thompson; un banquete de cincuentenario; un día de los matrimonios, el aniversario de la ordenación del Rdo. V. Colón Bonet. El día del Cincuentenario lo celebran el sábado, 22 de marzo. Felicitamos a los hermanos presbiterianos. El programa describe la iglesia como "Una Iglesia Poderosa". Los invitamos a que nos ayuden aumentando las suscripciones a Puerto Rico Evangélico.

DIRECTORIO. Revista "Puerto Rico Evangélico" — Apartado 744, Río Piedras, Puerto Rico. Teléfono 6-2411. Director-Administrador: Jorge N. Cintrón. Ayudante: Emma V. Cintrón. Presidente, Junta de Publicación: Jesús M. Amaro, Guayama, P. R. — "Puerto Rico Evangélico" es el órgano oficial de las denominaciones evangélicas, Bautista, Discípulos de Cristo, Metodista, Presbiteriana, y Evangélica Unida de Puerto Rico. Se publica mensualmente en los talleres de Puerto Rico Evangélico Inc. Admitido como correspondencia de segunda clase en las oficinas del correo de Ponce, P. R., el día 10 de julio de 1912, de acuerdo con la ley del 8 de octubre de 1917. Afiliado al Concilio Evangélico de Puerto Rico. Precio de suscripción: en Puerto Rico y Estados Unidos, $1.50.

Año 46 **Marzo de 1958** **Número 1241**

CONCILIO EVANGELICO INFORMA

Por Benjamín Santana

Contra Discrimen

El Gobernador, Hon. Luis Muñoz Marín, evitó a tiempo un tremendo y absurdo discrimen religioso contra los evangélicos en Puerto Rico, actuando rápidamente en menos de 24 horas después de nosotros plantearle el asunto.

A solo cuatro días de plazo se anuncia en la Prensa la celebración del Día de la Guardia Nacional el domingo 23 de febrero. En el programa aparece, como primera actividad, una misa católica de campaña, de 8:30 a 9:30 A. M., sin servicio evangélico de clase alguna.

Enviamos un telegrama al coronel Eduardo Andino, Ayudante General de la Guardia Nacional, expresando nuestra "extrañeza" por ello. Su explicación fué la de que la misa estaba a cargo del capellán oficial de la Guardia Nacional, Rdo. Tomás Maisonet, quien es católico. Hay dos capellanes y ambos son católicos.

En su telegrama el coronel Andino nos pidió candidatos para seleccionar un capellán evangélico, alegando que los esfuerzos realizados por él, en ese sentido, habían sido "infructuosos" hasta entonces. No resolvía, sin embargo, el asunto que planteábamos en relación con el Día de la Guardia Nacional.

Enviamos un telegrama al Gobernador expresando nuestra posición e invocando la Sección 1 de la Carta de Derechos que prohibe discrimen alguno por razones religiosas, entre otras. El Gobernador actuó en seguida y como resultado de ello el coronel Andino nos envió otro telegrama invitándonos a celebrar un servicio evangélico el Día de la Guardia Nacional, simultáneamente con la Misa.

Por otro lado, el Gobernador nos envío este otro, dirigido al Rdo. Florentino Santana, Presidente del Concilio:

"Recibí su telegrama. Claramente el Gobierno del Estado Libre Asociado no discrimina entre las religiones. Entiendo que el coronel Andino ha invitado a ese Concilio a que celebre servicios religiosos durante los actos de la Guardia Nacional el domingo. Saludos cordiales".

El Comité Administrativo de nuestro Concilio celebró una reunión de emergencia el viernes a las 8:00 A. M., en el Seminario, 48 horas plazo para el Servicio Protestante. Se acordó celebrarlo. El Rdo. Luis M. Maldonado Soltero, capellán del Ejercito, lo dirigió, con la cooperación del Rdo. Tomás J. Liggett, Presidente del Seminario, y del Dr. Angel L. Seda. El principio de la libertad de conciencia quedó salvado una vez más. ¡Gracias, Sr. Gobernador!

Resurrección

El Servicio de Resurrección este año nos dará oportunidad propicia para fortalecer el sublime sentido de unidad cristiana que vivimos. Nuestro Concilio ha invitado a todas las denominaciones evangélicas a repetir, bajo la inspiración del glorioso Mensaje de la Resurrección, la gran cruzada de fe por Cristo y por Su Iglesia militante.

La Junta Administrativa de la Iglesia de Dios Pentecostal, cuyo Superintendente es el Rdo. Pedro Alvarado, aceptó jubilosa nuestra cálida invitación. Puente de enlace que se agranda y que se hace anchuroso sobre el mar y el mal de la incomprensión. Predicará el Rdo. Jesús Pérez, de dicha denominación en Río Piedras. Pedimos al Rdo. José D. Camacho que nos ceda a la Monja que Resucitó, la doctora Carmen Torres, para que nos dé el testimonio de su conversión.

Coros, cuartetos, música y otras expresiones de sublimes alabanzas al Señor completarán el cuadro del Gran Servicio Unido de Resurrección el domingo 6 de abril, de 5:30 a 8:00 de la mañana, desde las escalinatas del Capitolio, por la parte que da al mar. "Unidos", pués, es la consigna que nos anima a todos.

RDO. FELIX ENCARNACION RAMOS CUMPLE 25 AÑOS DE MINISTERIO

Por el Rdo. P. Rosa Viruet

Referirse al Rdo. Félix Encarnación es tener ante sí la paleta de un pintor o el estallido de la luz a través de un prisma para convertirse en brillantes iridiscencias. Con esto quiero decir que tiene una personalidad de mucho colorido.

Nació en Vieques el 22 de febrero de (1906), pero sus padres don José D. Encarnación Cacholas y doña Flora Ramos, lo inscribieron en Río Grande, tiempo después.

Empieza su escuela primaria en el Bo. Mosquito de Vieques, pero se vuelve un trotamundos y pasa por Loiza, Cayey, para graduarse en Arroyo. Aquí continúa hacia las alturas. Como fué un valedictory en su primera graduación, y muchacho ejemplar, la Logia Masónica Iris de Paz #13 de Arroyo, le prohijó de cuidados, regalándole a la vez una moneda de oro de diez dólares, la cual conserva. Y ayudándole en su transportación a Guayama para que pudiera termirar la Escuela Superior en 1927.

En Escuela Superior

Arroyo se convierte de hecho en el punto de partida para el joven Félix, quien vuela más allá de las nubes en un alado Pegaso y desgrana las estrellas una a una, para en su brillo, bañar su alma pletórica de ensueños.

Aquí dos hadas madrinas le tocaron con sus varitas mágicas, y quedó embrujado para siempre: me refiero a la Logia Iris de Paz y a la Iglesia Metodista. Refiriéndose a sus comienzos en esta Iglesia, Félix pone fin a una amable controversia que se originó durante las Sesiones de una Conferencia en Ponce, cuando el orador, Rdo. Félix de la Rosa, decía que había sido el padre espiritual de Félix, acto seguida éste se puso de pié y dijo que había sido don Teodomiro Nieves pero que no se acordaba muy bien. Se formó una ligera confusión, pero repartimos la diferencia y convinimos en que don Teodomiro Nieves fué el que llevó a Cristo, y de la Rosa el que le instrumentó y orientó hacia el Ministerio.

En el 1930 se gradúo del Seminario Evangélico y en el 1933 de Bachiller en Artes de la Universidad de P. R.

Ingresa en el Ministerio

Durante este tiempo de estudios académicos superiores, se entregó con entusiasmo al desarrollo y pastoreo de la Iglesia Metodista de Santurce, que estaba primero en el Alto del Cabro y después en la calle Colomer.

Fué recibido a Prueba y ordenado Diácono de la Iglesia Metodista en 1931 y recibido en Plena Conexión y ordenado Presbítero en el 1933.

Sus pastorados se distribuyen en la siguiente forma: Santurce 1928-33; Guardarraya de Patillas 1933-38; Arroyo 1940-46; en este período se incluye el pastoreo de la Iglesia de Patillas o sea de 1941-43. Del 1939-40 se dedicó al servicio civil en el mencionado pueblo y ocupó los puestos de Tesorero, Director Escolar y Auditor sucesivamente. En el 1946 se le nombra para el pueblo de Comerío de tan gratas recordaciones, y allí aflora en plenitud, toda su dinámica pastoral, manifestándose en desarrollo multifacético de la congregación local: imponiendo un liderato vigoroso e inteligente en los movimientos cívicos y educacionales de la comunidad, y construyendo uno de los templos más cómodos y hermosos con que cuenta nuestra Iglesia. Al Rdo. Félix Encarnación se le estima, se le consulta, se le oye y se respeta en Comerío.

En cuanto al engranaje conferencial metodista respecta, nuestro homenajeado se ha destacado por su extrema versatilidad y utilidad ocupando posición prominente en la mayor parte do los comités claves, además de ocupar la difícil posición de ser uno de los auditores de la Conferencia por muchos años, y estar en la secretaría de ese cuerpo desde el 1953, lo que en sí representa una ingente labor.

El Rdo. Félix Encarnación ha tenido la sublime virtud de enamorarse con dedicación de todo lo que es noble, bello y bueno. Se enamoró del estudio, y es uno de nuestros valores sólidos intelectuales; se enamoró de la música y es un atalaya persistente de la buena himnología; se enamoró de la Logia Iris de Paz, y hasta aquí no ha podido desprenderla de su corazón; se enamoró de la Iglesia Metodista, y a ella ha dado todo lo mejor de su vida, tanto al terreno del sol como en las noches sombrías; se enamoró de unos ojos rutilantes, bañados en polvo de estrellas y una risa cascabelera que cosquilleaba su corazón -Mercedes- ¡linda muchacha! como consecuencia bien pronto este humilde redactor se encontró empaquetándolos para el salón de la fama. Aparecieron sucesivamente, Carlos, Midiam Esther, Félix, José, Samuel, Aida y Rafael. Todos estos hacen estudios Universitarios, de Escuela Superior y grados Primarios; excepto Rafael que cuenta cuatro años de edad.

Música y Evangelismo

Nuestro compañero es un hombre de vida limpia mesurada por dentro y por fuera, no obstante tiene dos alergias: la de los coritos y la de evangelismos volátiles. Como músico y ejecutante de la guitarra, él sabe que los coritos son eminentemente

(Continúa en la página 17)

CON BILLY GRAHAM EN COSTA RICA

Por el Rdo. Florentino Santana

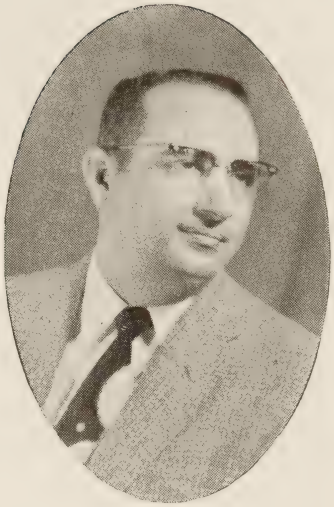

Roberto Navarro y yo volamos el domingo 2 de febrero desde San Juan hasta Miami por la P.A.A. Fué un buen vuelo y pernoctamos esa noche en el Hotel "Trocvellers" de Miami. Al día siguiente volamos por Lacsa hasta San José de Costa Rica.

Allí nos esperaron Don Guillermo Thompson, Don Rogelio Archilla y Don Wilton Nelson, quienes con muchísima diligencia y cortesía nos trajeron al Hotel Savoy. Era mi primera visita al país y de plano me congracié con su panorama y con su ambiente. Aquí hace un frío "pelón" y hay que usar abrigos. Hay además una diferencia de 2 horas con nosotros en la isla, es decir 2 horas más temprano.

La Misión Latinoamericana

Diré que la Misión Latinoamericana es formidable y está haciendo una magnífica labor. Muy buena y encomiable. Tienen un Seminario, con una facultad competente académica y espiritualmente hablando. Poseen un hospital donde se atienden miles de pacientes, tan eficiente que la esposa del Presidente de la República se ha recluído en él. Tienen una estación de radio (T.I.F.C.) que es poderosa y tiene una gran aceptación en el país. Se oye en todas las repúblicas vecinas.

Posee la Misión Latinoamericana un gran Orfanatorio y una Editorial completa.

Dos días después de nosotros haber llegado, llegó el compañero Rdo. Alberto Espada Matta. Se sentía muy feliz a su regreso al sitio donde se preparó y le parecía como que estaba soñando. Ya en un trío como ese nos sentíamos bastante contentos.

Yo prediqué en la pre-campaña, y Roberto Navarro dirigió las alabanzas. Diré que estos hermanos aquí han trabajado con muchísimo furor. Hicieron 800 bancas rústicas para la noche de Billy Graham. Cada una hacía capacidad como para 8 personas. Trabajaban hasta tarde en la noche. Todos se movían con muchísima diligencia en todas direcciones. El presidente de campaña, el compañero Rdo. Rafael Baltodono es un hombre dedicada al Señor con un sentido de responsabilidad inmenso. Listo a ver todas las necesidades, cristiano y simpático. Igualmente lo es el Rdo. Carlos Luis Jiménez, secretario de campaña, harto simpático y gran compañero.

Hubo algunas dificultades para conseguir el Parque de Beisbol pero luego de una lucha tenaz se consiguió.

La Autoridad Eclesiástica Católica circuló por toda la prensa y por sueltos pequeños la prohibición a los actos con amenaza de ex-comunión. Por los alrededores del estadio pegaron todos los sueltos. A la recepción de Billy Graham, la Prensa no asistió por miedo a la Iglesia Católica.

Con todo y eso todo estuvo muy glorioso. Hubo un gran desfile de carros y como 75 bicicletas que se veían muy interesantes. Cuando pasamos al lado de la catedral, dieron muchas vivas a la Iglesia Católica.

La Noche de Billy Graham hubo de 10 a 12 mil personas, que aquí en San José es mucho decir. Por todo creemos que hubo de 500 a 600 decisiones. Es lo mas grande qua ha habido en Costa Rica.

El mensaje de Billy Graham a los ministros y laicos fué mejor que en Puerto Rico y de veras que hizo mucho bien. Luego pasamos al Seminario Bíblico donde se hizo una recepción. Se aprovechó y se celebró el cumpleaños de Beverley Shea y Jerry Beavan. El acto fué muy simpático Allí Billy Graham dijo que el conjunto llevaba de 10 a 12 años y solo uno se había ido. Que muy pocas veces había diferencias de opinión y que todo lo hacían bajo la dirección del Espíritu Santo. Dijo además que a él le parecía que era el más pepequeño del grupo.

Una Nota Simpática

Hubo una nota muy simpática. El Rdo. Couzblin. que todos le conocen por tío Pepe, trabaja aquí de misionero de la juventud y hace una gran labor. Tiene a su cargo el Escuadrón del Servicio Cristiano, Jóvenes que él mismo organizó. Fueron ellos quienes estuvieron a cargo el orden y el estacionamiento de vehículos. La nota de que hablo es que su esposa está postrada por efectos de un cáncer y él tiene una guagüita sin asientos en la parte de atrás y allí tiene un colchón donde acuesta a su esposa y la trae a los servicios. El se ve muy feliz y su esposa tiene una casa. Ella acudió al aeropuerto y Billy se dirigió a ella radiante y la saludó.

Sra. Petra Sanabria de Ramos

Maestra del Año En Naguabo

La Sra. Petra Sanabria de Ramos, miembro de la Iglesia Evangélica Unida de Naguabo, acaba de recibir la honrosa distinción de ser seleccionada la Maestra del Año de dicha comunidad. Esta selección se hizo con el voto unánime del Comité que tuvo a su cargo dicha encomienda.

Esta hermana es Superintendente de la Escuela Bíblica y miembro de la Junta de Gobierno de su Iglesia. Madre de diez hijos que logró a costa de grandes sacrificios graduarse en la Universidad de P. R. y que actualmente es maestra de la Escuela Secundaria. No obstante su trabajo en la escuela y su participación en varias organizaciones, ella siempre tiene tiempo para servir a su iglesia.

En la noche del 23 de febrero la Iglesia le dedicó un sencillo pero muy sincero homenaje. Participaron en el mismo don Juan Jaime Méndez, alcalde del pueblo; la Sra. Carmen Leduc de Meléndez. por la Cámara de Ruth; el Sr. Angel Figueroa, por la Logia "Caballeros del Bien" y el Sr. Santiago Ríos por la Asociación de Padres y Maestros. El pastor de la Iglesia dió un breve mensaje basado en el Salmo 126:5.

Iglesia Inicia Plan P. R. E.

Ponce, P. R.

Estimado compañero:

La Iglesia Evangélica Unida de la Calle Unóin de Ponce. en su última reunión aprobó el siguiente plan para circular la revista Puerto Rico Evangélico en la iglesia.

Desarrollar un plan de modo que todas las familias de la iglesia reciban la revista mensualmente. Las familias serán responsables a la Iglesia directamente de cada suscripción y la Iglesia será responsable a la administración de la revista directamente.

Es el deseo de esta Iglesia fomentar la educación cristiana entre los feligreses desarrollando el hábito de la lectura. Y nada mejor que nuestra revista PUERTO RICO EVANGELICO, además de la Biblia y de otras revistas.

El segundo aspecto del plan consiste en la celebración de un acto en algún día del año, al cual se invitará a todos los suscriptores de Ponce por carta. Podría llamarse Día de la revista Puerto Rico Evangélico. En el mismo varias personas participarán y si es posible se hará una exposición de toda la revista, desde su fundación. Usted, como director de la misma, podría traernos la parte más importante: un tema desarrollado alrededor de la revista.

El total de suscriptores hasta hoy es cincuenta y uno (51). Esperamos aumentar el número muy pronto. Enviaremos remesas trimestrales en partes iguales hasta cubrir el costo de la suscripción en su totalidad.

Esto significa que en nuestra iglesia propiamente dicho no hay agente de la revista y sí el agente principal lo será o lo es la Junta de Gobierno de la Iglesia. Adjunto le envío los nombres y direcciones del Tesorero y la secretaria de la Junta para su mejor conveniencia.

Muy atentamente,
Rdo. Osvaldo Malavé, pastor

El Concilio En Acción

Iniciamos esta columna informativa patrocinada por el Departamento de Publicidad y Relaciones Públicas del Concilio Evangélico de Puerto Rico.

El Concilio es una pujante y vigorosa conjunción de fuerzas de denominaciones, iglesias, organizaciones e instituciones que propenden al extendimiento de la obra evangélica en nuestro país y que evidentemente juntos lo hacen mejor.

En nuestro deseo de señalar la actividad realizadora del Concilio vamos a señalar algunos de los logros del año pasado:

Celebración de la Primera Reunión Consultiva del Caribe en la Universidad Interamericana en San Germán con la asistencia de 50 delegados procedentes de 16 países bajo los auspicios del Concilio Misionero Internacional.

Celebración de seis escuelas de adiestramiento para líderes y maestros bajo la dirección del Departamento de Educación Cristiana que preside el Dr. Angel L. Seda.

Gran campaña de Semana Santa con la participación del eminente teólogo Dr. Juan A. Mackay presidente del Seminario Teológico de Princeton.

Inauguración del Centro de Orientación a Trabajadores Migrantes en el Aeropuerto Internacional de Isla Verde. Está dirigido por el hermano Osvaldo Carlo.

Distribución de 651 bultos de ropa y zapatos entre personas necesitadas y 25 novillas de Heifer Project. La ropa y zapatos fueron enviados por la agencia The Church World Service.

Celebración de la Conferencia Veraniega de Obreros dirigida por el Rdo. Tomás Rosario Ramos.

Denuncia con éxito de más de 15 casos de violación a los principios de separación de iglesia y estado y libertad de cultos.

Participación activa en la dirección de la campaña del evangelista Rdo. Billy Graham.

SELECCIONES CORALES

Por MAXIMO ETZI

Una característica muy importante de las iglesias evangélicas es la participación activa de la congregación en los servicios de adoración y predicación por medio del canto. La historia nos enseña como empezó esta participación, y como se desarrolló a través de los siglos, con muchas vicisitudes, hasta el día de hoy.

Considerando la presente situación de las iglesias de habla hispana, es evidente la gran necesidad de un mejoramiento definitivo en el material de música y en la manera de cantar. Y es también evidente que ese mejoramiento debe empezar con el coro, que es el exponente del canto de cada iglesia. Así que, mientras me propongo hablar mas adelante del canto congregacional, (tocando el tema del nuevo himnario en preparación) creo ahora mas oportuno discutir unos puntos referentes al canto del Coro.

MUSICA CORAL RELIGIOSA

Hay una gran variedad de estilos de música religiosa coral. Dejando a un lado el mas antiguo estilo del "canto llano", encontramos el famoso estilo de Palestrina, Victoria, Lasso, etc. Aquí en Nueva York hemos tenido el placer de oir, año tras año los Coros de la Universidad de Puerto Rico, y del Colegio Politécnico, y últimamente el de Puerto Rico (de Bayamón) Los tres Coros nos han dado bastante buenas ejecuciones de ese estilo. Sin embargo, es necesario que los Ministros y Jefes de las varias denominaciones decidan este punto: ¿debemos nosotros en los servicios de cada domingo, y en festividades especiales (Navidad, Semana Santa, etc.) volver unos siglos atrás, cantando en latín, como si nunca se hubiera oído hablar de la Reforma?

Es verdad que en castellano no tenemos muchas composiciones de Motetes (Anthems) pero hay una plétora de estas composiciones en inglés para las iglesias evangélicas, y que bien traducidas y arregladas constituyen lo mejor que se pudiera esperar para nuestras iglesias. También, aquí y allá, se perfila la esperanza de poder llegar a tener, entre los nuestros, compositores de música sagrada de altos méritos artísticos y, que sea de paso dicho, que en la preparación de Selecciones Corales, extendimos invitación a que se nos sometieran algunas, de actuales compositores, para a ser posible, incluirlas en nuestra colección, y la invitación queda aun abierta. Volviendo a las mencionadas fuentes de motetes, hay entre ellas gran variedad de estilos, desde lo mas clásico, al mas moderno; desde lo mas difícil a lo mas sencillo.

Cierto es que la música mas alta y difícil requiere elemento coral de calidad superior, como también en cuanto a los directores y organistas. La música de Bach, Handel, Beethoven, etc., no es por el presente posible de generalizarse entre nuestro elemento. Las ejecuciones mal hechas son una profanación de esas obras maestras. De otro lado. debemos evitar la música barata, especialmente esa, a base principal de ritmo, música que infortunadamente ha tomado raíces profundas en cierto elemente latino, y en ciertas denominaciones.

ELEMENTO VOCAL

La voz, este don de Dios que está en el organismo de cada ser humano, es el instrumento musical mas bello, pero es aun lo mas difícil de ser bien cultivado. Hay ciertos límites vocales en los individuos en general, (como en nuestros coros voluntarios) que se deben respetar absolutamente. Y no se trata solo de respeto artístico, si no de respeto también físico, porque si la voz no se usa de la manera debida, lo que va a sufrir no es sólo la garganta, si no también los nervios y toda la persona.

En Selecciones Corales (Vol. 1 y en los que van a seguirle) nos hemos propuesto a respetar esos límites. De vez en cuando, encontramos, aun entre nuestros coros voluntarios, una soprano o un tenor que tienen voz casi naturalmente arreglada. Pero, cuidado con esas voces naturales; sin buen estudio pueden dañarse muy fácilmente. Cuidado también con esos métodos modernos que pretenden fabricar empezando del techo.

CANTO A CAPELLA

Hace como cuarenta años que empezó en los Estados Unidos un movimiento hacia el estilo de Canto a Capella, pero luego mientras eso aquí iba desapareciendo, se hizo de moda en Puerto Rico, y otros sitios. Este estilo requiere una preparación extraordinaria. Pensemos que aun unas pocas generaciones atrás cuando no había radio, televisión, cinema, automóviles, mambos....etc., los que deseaban cantar bien dedicaban mucho tiempo todos los días aprendiendo la teoría musical y practicando el solfeo a perfección. Todo esto por aquello de "en el campo es diferente.....". Y este estilo requiere tono perfecto.

Sin duda que hay un tesoro de composiciones en este estilo especialmente en el repertorio antiguo litúr-

(Continúa en la pág. 14)

¿COMO PERDONA USTED?

Por EUCLIDES PAGAN IRIZARRY

La causa principal de las contiendas humanas, de las luchas fraticidas, de las diferencias y de las perturbaciones de la paz y la armonía en las fraternidades, en los conglomerados sociales, las cuales redundan en rompimientos de amistad, en odios de clases e individuos; en ataques personales, que conducen muchas veces a la delincuencia y al crimen; llenando cárceles, congestionando hospitales, destruyendo hogares y segando vidas; es la intolerancia, la incomprensión, la impaciencia; productos éstos de la falta de amor, y por consiguiente, de no poseer el precioso don del perdón, de un perdón ilimitado, o sea "setenta veces siete", como dice la sentencia bíblica.

Entre los Judíos

"El pecado del adulterio era punible entre los judíos con la pena capital. Una turba de judíos fariseos traen ante Jesús a María Magdalena, acusándola de haberla sorprendido en adulterio. La prueba era fehaciente, ya que había más de dos testigos oculares en el caso. No obstante, cuando la turba esperaba que Jesús alzara el dedo acusador y dictara la sentencia para apedrear y quitar la vida vilmente a aquella mujer llena de pecado, Jesús con faz sonriente y con gran serenidad, les dice a la turba: "El que de vosotros esté sin pecado, arroje la piedra el primero." Y el hijo de Dios alzando su rostro y viendo que la turba había desaparecido, dice a Magdalena: "mujer, ¿dónde están los que te acusan? ¿Ninguno te ha condenado? Ni yo te condeno; vete y no peques más". Juan 8:10-11.

Jesús perdonó a la Magdalena, ¿Por qué tú, hermano, no puedes perdonar la ofensa que te hace tu otro hermano? Tú, amigo, ¿No puedes perdonar a tu amigo? Y tú semejante, no podrás perdonar a tu semejante? Hermanos, amigos, semejantes, ¿No os podréis perdonar mutuamente vuestras ofensas? "El que de vosotros esté sin pecado, arroje la primera piedra el primero".

"Y perdónanos nuestras deudas, como también nosotros perdonamos a nuestros deudores". Mateo 6:12.

Cristo en su oración modelo, "El Padre Nuestro", nos enseñó a pedir a nuestro Padre, el perdón de nuestras faltas. Pero este perdón divino ha de estar condicionado a que nosotros perdonemos a nuestros deudores. ¿Cuántas veces reclamamos ese perdón a nuestro Dios! ¡Cuantas veces imploramos perdón a nuestros ofendidos por nuestras ofensas! Nos agrada que nos perdonen, pero no estamos dispuestos a perdonar. Somos demasiados cómodos y demasiado egocéntricos. El cristiano debe ser perdonador, debe olvidar las ofensas, trocando el odio por amor y donde se ve un enemigo, debe verse un amigo, un hermano.

Perdón Sin Olvido

Es censurable, es anticristiana, la actitud de muchas personas, cuando se manifiestan públicamente con arrogante intolerancia: "Yo no puedo perdonar a fulano. No puedo olvidar la ofensa de sutano". Sin embargo, se jactan de ser cristianos y en su oración se atreven decir: "Perdona nuestras deudas, como nosotros perdonamos a nuestros deudores."

"Padre, perdónalos porque no saben lo que hacen". Lucas 23:34.

La malvada multitud se gozaba torturando a Jesús; aquél cuyo delito era enseñar los preceptos divinos, sanar enfermos, y practicar el bien y la misericordia, sin importarle matices de razas sociales o políticas. Ahora en la tragedia del Gólgota, indefenso y clavado en una cruz, la multitud le azota, le escupe, le coronan con espinas, le dan a beber vinagre y le hieren sus costados.

Una vez más el Maestro nos alecciona perdonando y pidiendo al Padre que perdonara a sus transgresores. "Padre, perdónalos porque no saben lo que hacen."

La Ofensa Mayor

La ofensa mayor que podamos recibir en el derrotero de esta vida terrenal, sería insignificante. ante la dolorosa y humillante ignominia a que Jesús fué sometido, y Jesús perdonó a sus enemigos. Hermano o amigo, ¿No podrías hacer tú lo mismo? Cuando te veas perseguido, ignorado, humillado, ofendido en cualquier forma, no recurras a la ley antigua: "Ojo por ojo, diente por diente." No permitas que la nebulosa del odio turbe tu mente y encolerice tu corazón. No te enojes, ni recurras nunca a la violencia, ni a la venganza. Responde al menosprecio y la ofensa, con las palabras de amor de Jesús: "Padre, perdónalos, que no saben lo que hacen", y perdona tú, olvidando las ofensas.

Haciendo esto estarás viviendo la vida cristiana, estarás laborando para la promoción del amor y la paz universal. "Amaos los unos a los otros, y a tu prójimo como a ti mismo". Mirad cuan bueno y cuan delicioso es habitar los hermanos igualmente en uno".

EL ARTE DE ESCUCHAR

Por el Dr. L. A. BELFORD

La declaración que a continuación publicamos bajo título arriba indicado, apareció recientemente como una introducción en el folleto que anunciaba los cursos que ofrece el Departamento de Educación Religiosa de la Escuela de Educación en la Universidad de Nueva York. Firma el doctor Lee A. Belford, Jefe del Departamento.

"No hay alguien más digno de pena que la persona que siempre está contestando preguntas que nadie ha preguntado. Puede ser uno un maestro en la articulación, puede un ser enérgico y dogmático, puede saber todas las contestaciones, pero no es la clase de persona que se necesita en un educador religioso. En el campo religioso la persona que cuenta es aquella que sabe escuchar. Si no sabe escuchar , no podrá oir la voz de Dios, ni tampoco las preguntas de sus prójimos. Si no escucha, no puede ayudar a otros a encontrar las contestaciones que ellos verdaderamente necesitan y que Dios puede ofrecerles. No es un ministro, si no sabe escuchar.

Testimonio de la Biblia

"La Biblia testifica que Dios está participando viva y activamente en los asuntos de las personas. El actúa a través de los sucesos en la historia y en los hechos de las vidas de hombres ordinarios. En nombre de la justicia El reta la corrupción del mundo. En nombre del amor ofrece perdón a aquellos que se arrepienten y quieren enderezar sus caminos. Este es el testimonio de la fe bíblica. Está verificado por el testimonio de los creyentes. No puede probarse ante aquellos que no creen. Esa es la paradoja religiosa.

"En términos de experiencia religiosa Dios toma la iniciativa, pero El no se impone por si mismo. No hay revelación en un vacío. Tiene que ser aceptada y recibida como revelación antes de adquirir significado. Una persona puede ser convencida por pruebas lógicas que existe Dios, pero a menos que su creencia se convierta en experiencia transformadora, esa persona todavía sigue sin Dios. Uno puede convertirse en un sagaz teólogo capaz de refutar a sus adversarios en un foro público, pero a menos que su teología señale más allá de si mismo hacia un Dios vivo que conteste las preguntas que afectan el fundamento de su ser, el teólogo y su teología carecen de sentido.

El Ambiente

"Toda la educación ocurre dentro de un contexto. Cada niño nace dentro de una estructura de supuestos ante los cuales hace preguntas y va creciendo. Dentro de un grupo religioso los supuestos o presuposiciones, se llaman dogmas, la formulación de los resultados de la experiencia del grupo. Es inutil preguntar si deben existir dogmas, porque son inevitables en el campo religioso como en todos los demás. El debate sobre si la educación religiosa debe ser tradicional o transmisiva, o por otro lado personal y progresista, no es materia de selección. La cuestión es si la persona tendrá libertad para desarrollar profundas convicciones acerca de lo que es importante en medio de unos supuestos vagos o firmes. Lo que debe evitarse es un dogmatismo que excluye el derecho a hacer preguntas.

"El Judaismo y el Cristianismo creen en una revelación especial, en la que Dios se revela a Si mismo a un grupo en particular. Ambas religiones creen en la revelación general, en el hecho de que Dios no esta limitado en su revelación a un grupo particular y que puede revelarse también a todas las gentes en todos los tiempos. Mucho del trabajo pionero en relaciones raciales satisfactorias fue iniciado por fuerzas seculares. Nuevos enforques en antropología fueron descubiertos por psicólogos sin ropaje religioso. Conceptos sobre el desarrollo de la personalidad se han formulado sin referencia directa a intereses religiosos. La importancia de los factores económicos en la formación de la personalidad fueron esbozados por algunos que eran hostiles a la religión. En la medida en que Dios es la verdad y que toda verdad procede de El, entonces Dios ha hablado y habla a traves de fuerzas seculares asi como por canales religiosos.

El Llamamiento

"Arnold Toynbee y otros historiógrafos han combatido el concepto de instrumento escogido. Baste señalar como contestación que a menos que el individuo y los grupos tengan un sentido de vocación, de propósito, su impacto sobre el mundo sera decadente. El problema no es de la vocación sino del contenido del llamamiento. La vocación puede ser constreñida y exclusiva, puede ser excluyente y divisoria. Pero si se piensa de la vocación como de importancia para el mundo y si se acepta que Dios pueda revelarse a traves del resto del mundo, entonces se introduce la cualidad de escuchar. Si Dios es Creador y Sostenedor del univer-

(Continúa en la pág. 14)

La Resurrección, en buen lenguaje calvinista, no completa el trabajo de Dios en Jesucristo. Esta obra se completa cuando el Cristo resucitado asciende. El Credo consagra el clímax de la obra de Dios en la declaración soberana: "Ascendió al Cielo".

¿Qué significa esta expresión tantas veces repetida? Digamos que no puede ser aceptada en sentido literal porque esto implicaría un concepto antropomórfico de Dios. Si materialmente el Señor ascendió y está sentado a la diestra de Dios Padre Todopoderoso en un trono de oro, entonces Dios tendrá que ser concebido como un "hombre muy, muy grande" que está en un solo sitio. Tal cosa atenta contra la Doctrina de la Omnipresencia de Dios. Si tal la frase no puede ser aceptada literalmente, digamos que tiene que ser aceptada y entendida **teológicamente.** En otras palabras, Cristo ascendió para gobernar como Rey; para ser Señor de la creación y para brindar al hombre una base cierta para su libertad. La Iglesia es, pues, no sólo la comunidad de los elegidos, sino también la comunidad de los súbditos de Jesucristo. Por definición, un cristiano es todo aquel que confiesa a Cristo como Rey.

La Iglesia Apostólica

¿Por qué razón la Iglesia Apostólica, eterno punto de referencia de la Iglesia contemporánea, insiste en el hecho de que el mismo Cristo que fué crucificado, resucitó y ascendió al cielo? Pedro, en su Primera Epístola dice lo siguiente: "El cual está a la diestra de Dios, habiendo subido al cielo; estando él sujetos los ángeles, y las po testades y virtudes". (I Pedro 3:22). Pablo en Efesios 1:19 y siguientes versículos habla de la potencia de su fortaleza, la cual obró en Cristo, resucitándole de los muertos, y colocándole a su diestra en los cielos, sobre todo principado y potestad, y potencia, y señorío, y todo nombre que se nombra, no sólo en este siglo, mas aun en el venidero, y sometió todas las cosas debajo de sus pies, y diólo por cabeza sobre todas las cosas a su Iglesia, la cual es su cuerpo, la plenitud de Aquel que hinche todas las cosas en todo. (Efesios 1:19-23). ¿Por qué este énfasis en el hecho del Cristo ascendido? La razón es elemental: el Cristo ascendido es el Cristo que halla reinvindicación a través del poder y la gracia soberana de Dios. O sea es un Cristo Rey. En este Cristo no sólo se levanta él mismo, sino la raza humana, según el

CRI

REY DE I

Por el Rdo. C

buen decir de Atanasio. No podemos pensar de Dios en la Iglesia y vivir bajo su autoridad aparte de Jesucristo.

Hagamos ahora la pregunta básica: ¿Qué significa la ascención de Jesús?

Digamos primeramente esto: en relación con la Iglesia, esta ascención dice El es el Rey de la Iglesia; que la Iglesia vive bajo su autoridad y señorío; que él ha vencido como rey-guerrero, a los enemigos de la Iglesia, contra "malicias y potestades espirituales". Esto dice más: dice que ningún hombre tiene derecho y autoridad sobre la Iglesia, sino Cristo el Rey. Si lo llamamos a El Rey ningún otro tiene derecho a ser llamado rey.

En Juan Calvino la idea de Cristo es como protector de la Iglesia básica. En épocas de persecución y lucha cruenta esta idea ha sido funcional en la vida de la Iglesia. Así hoy día en la Iglesia de Colombia; así detrás de la cortina de hierro. En un Cristo Rey han hallado refugio los mártires cristianos de todas las latitudes.

Una Iglesia Triunfante

La realidad de una Iglesia sufriente halla sentido de gloria en esta otra realidad de un Cristo Rey. Ahora mismo, detrás de las persecuciones y de los dolores de la Iglesia, rompe un canto de esperanza porque la Iglesia es la comunidad de los súbditos, de los gozosos vasallos de Cristo Rey. Más aún: el crecimiento de la Iglesia Apostólica cristaliza como consecuencia del énfasis en esta doctrina de un Cristo Rey. El negocio único de la Iglesia es éste: existir en toda su debilidad y pobreza, **bajo** el reinado de Cristo. La Iglesia primera enfatiza el hecho de que Cristo es Rey de toda la creación ("Tuyo es el Reino y el Poder")

TO

IGLESIA

O ARRASTIA

y que todos los poderes satánicos que rodean a la Iglesia serán por El vencidos—los reinos del mundo vendrán a ser los reinos de Nuestro Señor Jesucristo.

El Trabajo Profético

Mirando el asunto desde otro ángulo tenemos esta otra realidad: todo el trabajo profético de la Iglesia emerge como consecuencia de sentir a Cristo como Rey. Así lo contempla Calvino. Para el gran ginebrino la tarea profética de Cristo es resultado de su labor real, de rey. El gran autor de los **Institutos de la Religión Cristiana** vá más lejos y concibe toda la vida social y política bajo el control y el dominio de un Cristo Rey. Cristo Rey lo juzga todo; la vida de la Iglesia y la vida del mundo fuera de la Iglesia. El Profeta declara la voluntad de Dios y anuncia su juicio. Es él un Rey que juzga. Cristo Rey es Cristo Juez—"de donde vendrá al fin del mundo a juzgar a los vivos y a los muertos". Es cristiano aquel que ve a Cristo como Rey y que, por lo tanto, vive bajo su juicio; en el santo temor del que reconoce su condición de gozoso vasallo; en la simpar fruición del que rinde cuentas a un Rey de gracia y de perdón.

En este fin del discurso oído: quítele el cristiano a su fe el concepto de un Cristo Rey y débil, frágil, mezquina será su vida toda. Réstele la Iglesia a su ideario esta doctrina de Cristo Rey y carecerá de empuje y de coraza; de firmeza y de valor. Incorporemos a nuestra vida y a la vida de la Iglesia la figura vencedora de este Cristo real y habrá plenitud de gozo y firmeza ante el dolor y empuje frente al imperio del mal. Sea esto para todo creyente la Iglesia: comunidad de los que aceptan a Cristo como Rey; comunidad de súbditos; colmena de vasallos que laboran para un Rey de gloria. Porque el Resucitado "ascendió al cielo y está sentado a la diestra de Dios Padre Todopoderoso y desde allí vendrá al fin del mundo a juzgar a los vivos y a los muertos".

ORACION

Señor y Padre nuestro, gracias a ti por la dádiva infinita de la fe que nos has dado sin merecerla nosotros, pobres criaturas indignas de tu amor. Tú bien sabes, oh Señor, la multitud de tentaciones y pecados que nos asaltan y zarandean, en un afán de destruirnos la fe.

Señor, te rogamos que nos perdones; disimula que nuestros pensamientos pocas veces se dirigen a ti, cuando nos enfrascamos en los asuntos de este mundo; o bien cuando caemos en garras del temor; o cuando nos falla el valor que es necesario para ir en pos de ti.

Señor, auméntamos la fe para que nuestras vidas crezcan en poder y servicio de nuestros semejantes; renuévanos aquel amor con que por vez primera vinimos a ti; no permitas que la adversidad, ni el sufrimiento, ni el pecado vayan a hacer que disminuya nuestra confianza en ti, ni que vayamos jamás a desobedecer tu ley.

Con toda humildad te rogamos que nos mantengas firmes en la creencia de que tus promesas son fieles y genuinas. Auméntanos, pues, la esperanza: y con ella la paciencia en las horas de angustias y dolor. Desciende, Señor, con tu misericordia de siempre y ayúdanos a glorificar tu santo Nombre. Amén.

LLAMAMIENTO

El Señor Jehová nuestro Dios ha hablado; El convoca con su voz a la tierra, desde el nacimiento del sol hasta donde se pone, como ya lo proclamó el Salmista. Por tanto, unámonos todos en acto de amor, por familias, con los vecinos, con los amigos, en grupos y congregaciones, con todos los cristianos. Unidos todos en oración unánime por todas las naciones del mundo y todas las criaturas de nuestro Señor.

En cada nación del mundo de hoy hay hermanos que están sufriendo por su fe. Los hay que en estos mismos momentos son objeto de persecusión y aun de tortura; y a veces de muerte. Ahí están Colombia y España. Va de nosotros ahora compartir de algún modo los sufrimientos y torturas de nuestros hermanos en la fe; quiera el Señor que en estas horas de angustia lleguemos a la unidad espiritual en El. Así tiene que ser, porque está escrito, en lengua de fe, que: "....estoy cierto que ni la muerte, ni la vida, ni ángeles, ni principados, ni potestades, ni lo presente, ni lo por venir, ni lo alto, ni lo bajo, ni ninguna criatura os podrá apartar del amor de Dios, que es en Cristo Jesús Señor nuestro....".

(Romanos 8:38-39

EL MAESTRO TE LLAMA

Por RAUL OSSORIO

¡Cuán grandes pensamientos y cuántas verdades encierra este versículo! Marta está viviendo momentos de amargura y de dolor por la muerte de su hermano Lázaro. María también esta experimentando una grande tristeza. La muerte de su hermano es para ellas un pérdida irreparable. El hermano amado, el sostén del hogar, había muerto. Pero.... ¡Cuán grandes verdades suelen pronunciar los labios del ser humano en momentos como aquel. Estas palabras de Marta son muy significativas. Demuestran el respeto, la estimación, la admiración, y sobre todo, la confianza y seguridad que motiva en ellas la presencia del Maestro. El amigo íntimo del hogar; el que tantas veces había estado con ellas, de cuyos labios habían escuchado palabras tan consoladoras y amorosas; el Maestro estaba allí. Su presencia motivaría gozo inmenso en el corazón de María, por eso Marta avanza a darle la noticia: "El Maestro está aquí".

Y, ¿quién es ese Maestro? No es cualquier maestro. De otro modo Marta hubiese dicho: "Aquí está un maestro". Pero no era un maestro cualquiera. Jesús, el Rabbí de Galilea y Maestro de todos los maestros. El era quien estaba allí. Aquel que tuvo compasión de las multitudes; aquel que en el Sermón del Monte tuvo palabras de aliento y de esperanza para los pobres en espíritu, para los mansos, para los de limpio corazón; pero también tuvo palabras severas para los fariseos hipócritas. Aquel que era dulce, amoroso y tierno para con los menesterosos, afligidos y hambrientos, pero era severo para condenar el pecado y el mal. Aquel de quien las gentes se maravillaban porque "hablaba con autoridad y no como los escribas".

El Maestro estaba allí. El que sanó al hijo del noble en Capernáum; el que curó al leproso, dió vista al ciego, convirtió el agua en vino; el que hizo posible a los discípulos tener una pesca milagrosa, el que multiplicó los panes y los peces para saciar el hambre de una multitud, el que calmó la tempestad en medio del furioso mar, el que resucitó a la hija de Jairo y al hijo de la viuda de Naín. Ese Maestro que había solucionado problemas sociales y espirituales; que llevó la felicidad a muchos hogares visitados por la tragedia; ese Maestro estaba allí y Marta gozaba de su compañía y reconocía el talle, la estatura espiritual de aquel que con ella hablaba.

Aquel Maestro, quien más de lo que enseñaba con su palabra enseñaba con su ejemplo, no era un maestro de profesión, sin embargo sus enseñanzas no han podido ser igualadas. Jesús no era doctor en la ley, sin embargo fué el Maestro que enseñó a los hombres a vivir la verdadera vida.

Jesús era el Maestro por excelencia. Había aprendido sus lecciones en contacto con Dios. Su enseñanza salía de su interior; era como una fuente brotando de su corazón. Era un genio religioso que sentía pulsar dentro de sí la vida divina y la vida humana.

Ese Maestro, que conocía la naturaleza divina por ser divino y que conocía la naturaleza humana por ser humano y por estar habitando entre humanos, es el Maestro que estaba allí. Presenciaba la escena. Veía los rostros acongojados de aquellas mujeres. Ellas comprendían al Señor porque se les había mostrado comprensivo. Su doctrina era sencilla. En sus parábolas habló de experiencias de la vida diaria. Posiblemente Marta y María habían escuchado hermosos relatos que ellas entendían muy bien. Ahora, cuando ellas experimentaban momentos de amargura, ¿Cómo habían de padecer las tristezas que motivaría la ausencia del Maestro? ¡Cuánta alegría debió haber experimentado Marta y mucho más María cuando saben que el Maestro está allí!

Y ¿para qué está el Maestro allí? El había sido llamado para que presenciara aquella escena en que dos mujeres han quedado en el desamparo por la muerte de su único hermano. La escena es desgarradora; capaz de conmover el corazón del hombre más cruel y vil. ¿Qué haría Jesús allí? ¿Permanecería inactivo? El estaba allí para consolar a aquellas mujeres. Su sóla presencia era más que consoladora.

El Maestro estaba allí porque su lugar es donde quiera que haya dolor, tragedia, enfermedad, pecado, desolación, tristeza. El estaba allí porque su lugar es entre los pobres, entre los desheredados de la fortuna, entre los que la sociedad abandona. El estaba allí porque, aquel que había disfrutado de las atenciones de aquellas hermanas y que había recibido tan gratas experiencias con ellas y que había gozado en los momentos de alegría y felicidad, la muerte les visitaba El había dicho: "Bienaventurados los que lloran" y también por medio del Apóstol Pablo exhorta: lloraré con los que lloran". ¿Cómo pues, no había de ser de los primeros en visitar aquel hogar en horas de infortunio? Por eso, el Maestro estaba allí.

Jesús, el Maestro, también está con nosotros aquí esta noche. ¡Qué gloriosa experiencia! ¡Cuán grande bendición! Y de veras que sentimos regocijo al decir que el Maestro está aquí. Y ¿quién podría dudarlo? Estamos seguros de su presencia. Lo sen-

timos en nuestras vidas. El llena con su plenitud y gracia este hogar.

Sabemos que El está aquí porque en Su palabra El nos dijo: "Doquiera haya dos o más reunidos en mi nombre allí estaré yo en medio de ellos". Sabemos que El está aquí porque su lugar es entre los que están enfermos, abatidos, llenos de dolor. El está en todas partes. Y aquí, al respirar el aire de santidad y consagración y reverencia, no es testimonio de otra cosa sino de la presencia del Señor. Sabemos que El está aquí porque el amor que nos une, la amistad cristiana que disfrutamos, el calor cristiano que nos calienta nos hacen ver el rostro del Señor Jesús resplandeciendo en nosotros.

El Maestro está aquí porque su pueblo lo necesita y lo reconoce como el único Maestro, Salvador de la humanidad sufrida. El está aquí porque El vino para dar a los cautivos libertad, a los ciegos vista, para predicar el año agradable. Su lugar es con los pobres, con aquellos a quienes el mundo no recibe pues tampoco a El le recibió. El Maestro está aquí porque le hemos buscado de corazón. "Y me buscaréis y me hallaréis porque me buscaréis de todo vuestro corazón". Sabemos que El está aquí, porque al salir en su búsqueda nos encontramos con El. Así se lo declaró a Pascal en sus "Meditaciones": "consuélate, tú no me buscarías si no hubiese encontrado". Y recordando estas palabras de Pascal, el poeta mejicano Amado Nervo exclama: "Le buscas.... es que le tienes".

¿Para qué está el Maestro aquí? Está para llamarnos. El llamó a María en aquel momento porque tenía palabras para ella. Ya había hablado con Marta. Eran palabras de consuelo que descendían sobre el corazón de ellas como las frescas gotas del rocío sobre la hierba seca; como las aguas que calman la sed del ciervo que brama en el desierto. Y en esta noche El está aquí para llamarnos también a nosotros. El tiene palabras dulces y consoladoras para cada uno de sus hijos. El tiene una respuesta, una solución a cada problema, para cada situación.

Nuestro Señor Jesús, el Maestro, está; no sólo en tu hogar, sino también en nuestro mundo entero. El ha

(Continúa en la pág. 14)

¿POR QUE EL SUICIDIO?

Por el Rdo. GILBERTO CANDELAS

Causa horror y desconcierto la diaria ola de suicidios que está teniendo lugar en nuestra isla y en otras partes del mundo. Es raro el día que no se sabe del alguno o de varios atentados contra la Vida. Una joven se mata por un regaño de la madre; otra se priva de la vida por amores contrariados; un tercero pone su mano contra sí por hallarse cansado de la vida. Más allá un enfermo se precipita al abismo por no tener perspectivas de salud. Hace algunas semanas un joven se privó de la vida por no ver sufrir a la autora de sus días.

Lo mismo dispone de su vida el pobre que aquel que tiene riquezas. Hace algún tiempo supimos de un rico hacendado que se privó de la vida de un pistolazo.

De la misma manera se mata el ignorante que el sabio. No hace mucho un célebre hombre de ciencia se encerró en su laboratorio y se dio muerte con el gas letal. Lo mismo se priva el hombre público, famoso y encumbrado que aquel que vive en las sombras de anonimato. Todavía no hemos olvidado el espectacular suicidio del señor James Forrestal, hombre de educación refinada y de ejecutoria pero carente de paz espiritual. Debajo de su almohada se halló un libro de poesía abierto en un pasaje sobre la tragedia de Sófocles, en el que se describía el prospecto de la muerte desde el punto de vista del craso paganismo ignorante de la revelación divina. La erudición y la fama no llenan el vacío que sólo Dios debe ocupar. Sin Cristo no se puede vivir.

Alguien ha dicho que el que se mata es porque no tiene vida. Esto es cierto. El que se suicida carecía de verdadera vida desde mucho antes. Al no ponerse la vida verdadera que es Cristo, la existencia aquí viene a ser una carga torturante e insoportable, un verdadero tormento. No se matará aquel que recibe la vida venturosa y abundante de Cristo. Conocimos un caballero que caminaba un día por las calles de nuestra ciudad capital lleno de fastidio y de aborrecimiento. Planeaba suicidarse. Un creyente en Cristo que estaba repartiendo folletos le entregó uno. Quiso leerlo antes de matarse. Lo leyó. Fue a una iglesia evangélica. Encontró a Cristo. Experimentó de inmediato la paz y llegó a ser un fiel líder de la causa del Señor, quien le salvó de sus torturas y de sus desencantos.

El que se suicida pretende acabar de una vez con sus sufrimientos y amarguras. Pero lo cierto es que la existencia no termina con la muerte. El alma es inmortal. Cristo dijo, "No temais a los que matan el cuerpo, mas el alma no la pueden matar". El que se mata lo único que logra es precipitarse al abismo de modo rápido y siniestro. El que se suicida continúa viviendo en otro sitio y en otro estado. Sigue existiendo en el infierno eterno y en condiciones de miseria, verguenza y tormento. Jesucristo es el único ser que nos puede ayudar frente al problema del suicidio. El vino para ayudarnos en nuestras frustraciones y desgracias. El tiene paz para el corazón turbado y confundido. "La paz os dejo, mi paz os doy, no como el mundo la dá yo os la doy; no se turbe vuestro corazón ni tenga miedo". Sí, el bendito Salvador Jesucristo puede quitar el remordimiento del corazón que a veces lleva los hombres al suicidio. En El hay completo perdón del pecado mediante la fe en su sangre expiatoria, y Su Vida abundante es capaz de tranquilizar la conciencia acusadora. Para el fastidio del alma frente a los graves problemas de la vida, Cristo ofrece satisfacción y deleite.

El suicidio no resuelve, pues los problemas de esta vida, mas bien los complica y logra precipitar al que comete tamaño disparate a una vida de ruina y desesperación más allá de la tumba. Con todo el ardor de nues-

(Continúa en la pág. 18)

Selecciones Corales

(Viene de la pág. 7)

gico. Entre las mencionadas "antemas" en inglés hay muchas composiciones a capella, pero la grandísima mayoría tienen acompañamiento, a veces muy especial. Una razón para el uso del estilo a capella se ha debido a la circunstancia de no tener un director que pueda tocar el órgano o el piano y al mismo tiempo cuidarse de las voces. O que no sea posible mantener pianista y director al mismo tiempo. Pero sabemos que bastan unos acordes de órgano para establecer atmósfera religiosa en el servicio divino. Si ese rey de los instrumentos se usa con gusto, como fondo al canto coral, le añade algo de mas rico y noble que no se puede remplazar.

En general los directores del estilo a capella saben por experiencia las dificultades de entonación y de malos desarrollos vocales. Prefieren el canto suave y tratan de no alcanzar aun los límites naturales de las voces. Pero el cantar suave y bien no es cosa sencilla. El contener la voz le quita a la música unos grados de belleza y brillantez, degenerando amenudo en monotonía, sin contar el tiempo que se pierde dando entonación y el fastidio que eso produce en daño del puro goce musical y espiritual. También este estilo acentúa el efecto personal, el coro se presenta como "show", y centraliza la atención en el director.

COROS Y COROS

El idioma inglés es muy preciso. Llama "Choir" al coro de la iglesia y "Chorus" al de los actos de arte teatral. Entre los latinos al usar la misma palabra "Coro" para ambos, es fácil hacerlos de un repertorio heterogéneo. Los programas de Concierto que los buenos coros, antes mencionados, nos presentaron, han tenido una parte muy pequeña de carácter religioso y todo, (o casi todo) en latín.

Esto se explica, porque los coros de la Universidad y del Politécnico deben de seguir el sistema de esos institutos culturales; y el coro de "Puerto Rico" sigue la línea folklórica. Pero apreciaríamos mucho oir un buen programa de música religiosa que se usa domingo tras domingo en los servicios divinos. Porque eso es lo que interesa a las congregaciones evangélicas de habla castellana.

El Arte de Escuchar

(Viene de la pág. 9)

so, entonces Dios puede manifestarse a traves de todos los pueblos. Si uno cree eso, su oido debe afinarse.

"Sin menospreciar la importancia de la revelación especial y del concepto de instrumento escogido, hay muchas ventajas en un programa de educación religiosa rodeado de una atmosfera secular. En la Universidad de Nueva York cada punto de vista es expuesto. Cada presuposición o supuesto esta abierto a la exploración y examen. El estudiante esta expuesto a todo el ambiente intelectual. No hay una atmosfera mas excitante y retadora para formular las creencias religiosas.

"El Departamento de Educación Religiosa tiene una función para aquellos que no tienen profesión religiosa como para aquellos que la tienen. En los cursos de Biblia, Religiones Comparadas, Sociología de la Religión. y Psicología de la Experiencia Religiosa el estudiante examina las preguntas que se hacen en esos campos y en una atmosfera amigable considera las contestaciones que se han ofrecido. El dogmatismo estrecho se evita por lograr un espíritu de investigación. A veces el estudiante no puede hacer las grandes preguntas hasta ver las posibilidades de contestación. Quizas tiene que ser expuesto a otras mentalidades ante de comprender que él desconoce las grandes contestaciones. Pero si no estuviera en ese ambiente como compañero de búsquedas con aquellos de otras creencias, y con los que carecen de ellas, sería menos estimulado a hacer preguntas y a buscar las contestaciones adecuadas.

"El arte de escuchar es una actitud que puede adquirirse y una destreza que puede desarrollarse. A menos que uno pueda escuchar las preguntas que se hacen en todos los niveles de la vida humana, a menos que pueda pensar y sentir con los niños, con los adolescentes, y con los adultos no podrá ayudarlos a encontrar las contestaciones que estan buscando. Toda la eficiencia en el uso de los métodos de enseñanza y todo el conocimiento posible del dogma carecen de significado si uno no puede escuchar las preguntas que se nos hacen.

"Si uno escucha lo que otros nos estan diciendo, podemos encontrar la verdad de Dios revelada a traves de ellos. Si oimos sus preguntas, podremos encontrar la verdad que hay en su religión. Si escuchamos y su religión no señala hacia las contestaciones, entonces su Dios es muy pequeño. Entonces es tiempo para el reexaminar sus propias creencias."

Information Service
Tradujo Jorge N. Cintrón

El Maestro te Llama

venido para imprimirle un nuevo sentido a la vida; para marcar el rumbo de nuestra nave; para orientar el curso de todas nuestras actividades y operaciones de la vida diaria. Por nuestras calles vemos transitar a menudo hombres y mujeres que caminan cabizbajos, cansados por la carga del pecado y de sus problemas y preocupaciones. Parecen espíritus desanimados, desafortunados. En su confusión muchos corren buscando quién les ayude. Unos van al médico, otros al psiquiatra, al psicólogo, al trabajador social, al juez, al alcalde, y otros al hechicero o al curandero de aldea, y muy pocos van al ministro o al sacerdote. Para ellos ha venido el Maestro. El dá vida con su palabra de aliento al espíritu del hombre; cambia su situación, torna su camino. El Maestro está con nosotros, con la humanidad, para dar orientación y estímulo a las almas dolientes.

Manatí

Heraldos del Maestro Eligen Directiva

La Sociedad de Caballeros Heraldos del Maestro de la Iglesia Discípulos de Cristo de Manatí eligió el día 15 de febrero su junta de oficiales para el año 1958 quedando constituída de la manera siguiente: Presidente, Neftalí Rodríguez; Vice-presidente, Antonio Meléndez; Secretario. José Mestre Cabán; Tesorero, Pedro Oliveras Martínez; Vocales: Enoc Pérez, Aquilino Valdés, Maximino Rivera, Regino Morales, Pedro Robles, Vicente Rivera. Isaac Ríos, Manuel del Valle y Ramón Otero.

José Mestre Cabán

Notas de Villa Prades

Con el entusiasmo propio de las almas agradecidas al Señor por las bendiciones que ha derramado sobre esta naciente iglesia, se llevó a efecto una serie de servicios especiales cubriendo la semana del día 9 al 16 de febrero próximo pasado. Cooperaron en esta campaña, los Rdos. Carlos P. González, Avelino Robles, Luis A. Orengo, Miguel Limardo y Antonio Rivera Rodríguez, trayendo mensajes de positiva edificación y estímulo a la concurrencia que noche tras noche llenaba la nave de nuestro nuevo templo. El viernes. día 14, fue el día señalado para el programa especial de Aniversario. Fué ésta una ocasión de grandes manifestaciones de amor y de servicio a la gran causa del Reino del Señor en esta comunidad. La nave del templo adornada con varios regalos que las damas de la congregación habían preparado, ofrecía un aspecto reverente determinando el ambiente de santidad que prevaleció en todo momento, El púlpito y la mesa de comunión cubiertos con finos tejidos, labor paciente de la hermana Sra. Milagros Brenes de Romero, la cortina de damasco en el fondo del altar, donativo generoso de varias damas entre las que recordamos a la hermana Emilia Miranda Vda. de García, Elba Schmidt, Susana Perfecto, Epifania Arce, Asunción Castillo, daban el impacto de encontrarnos frente al altar de Dios. El mensaje de la ocasión predicado por el Rdo. A. Rivera Rodríguez, fue una pieza de oratoria sagrada despertando en todos los creyentes el sentido de responsabilidad y privilegio para el crecimiento y sostenimiento de la labor emprendida en esta comunidad de Villa Prades. El Concilio Ejecutivo procedió a declarar oficialmente constituida esta iglesia funcionando bajo la supervisión y administración del referido cuerpo de gobierno. Damos gracias a Dios por esta gloriosa reunión de nuestro primer aniversario listos para continuar laborando con verdadera consagración en la obra evangelizadora de esta progresista comunidad.

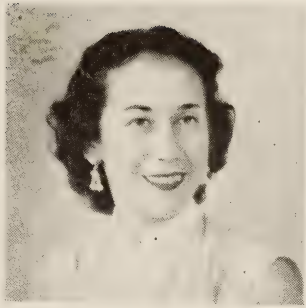

Srta. Myrna Díaz López

Formalizan Compromiso

Srta. Myrna E. Díaz Nieves y el joven Ramón Ayala Cuervos. Ella es hija del Reverendo Isidro Díaz López y la Sra. María Nieves.

El es hijo del Sr. Narciso Ayala y la Sra. Dorcas Cuervos.

Ella es miembro del Departamento do Ciencias Sociales de la Facultad da la Escuela Superior Central.

Es miembro de la iglesia Discípulos de Cristo de San Juan, que pastorea su señor padre, Rdo. Isidro Díaz López.

AGENTES

Favor de informar las nuevas órdenes de Suscripciones. Usen la forma que han recibido.

Iglesia de Clausells Celebra Aniversario

La iglesia Evangélica Unida de P. R. en Clausells, Ponce celebró su octavo aniversario.

Durante los días 1º al 8 de febrero tuvimos servicios inspiradores al aire libre y en el templo en los cuales tomaron parte varios predicadores, entre ellos los Rdos. Diego Torres, Bartolomé Cotto Reyes y Gildo Sánchez.

En el servicio de aniversario el sermón estuvo a cargo del Rdo. Serafín García, pastor de la Iglesia Evangélica Unida en Fajardo. El coro de dicha iglesia nos deleitó con el canto.

Muy agradecidos estamos al Señor y a estos buenos hermanos que a pesar de la gran distancia que nos separa vinieron a Ponce a cooperar con nosotros.

Noemi Ruiz de Emmanuelli

Palmer

Auspician Campaña De Evangelismo

Hemos llevado a cabo una campaña evangelística bajo la dirección de la Dra. Carmen Quero Bolívar de Torres ex-Monja Franciscana. la cual trajo como resultado de la misma, 40 profesiones de fé. Hubo noches cuando nuestro templo se vió rodeado de oyentes debido aque no cabían en el salón principal.

Celebramos un mítin evangelístico teniendo una asistencia de más de 400 personas, cooperó con nosotros la banda de la Iglesia Bautista de Carolina.

En esa noche nos visitó una buena representación de la Primera Iglesia Bautista de Río Piedras compuesta por el profesor Montalvo, Don Félix M. Cintrón, Presidente de la Convención Bautista de Puerto Rico y otros más. También tuvimos representación de las Iglesias Bautistas de Canóvanas con su pastor, de Jerusalem, de Río Grande y otras más de la Comunidad. Gracias a todos.

Ana D. López

Rdo. Kenneth Peterson

Boda Lugo — Calzada

En la capilla del Seminario Evangélico se solemnizó la ceremonia de bodas de la señorita Hilda Calzada Báez y el doctor Samuel Lugo D'Acosta el sábado 8 de febrero. Apadrinaron la boda Don Dionisio Rivera Dones y la señora Noemi Lugo D'Acosta.

Los esposos Lugo-Calzada han establecido su residencia en la calle Zurbano 96, en Madrid, España, donde el doctor Lugo presta servicio en la Fuerza Aérea.

Líderes Bautistas Visitan Iglesia

Durante la semana del 2 al 9 de marzo de 1958 estuvieron en la isla los hermanos Jerry Fenton y Kenneth Peterson. El hermano Fenton es presidente de los Jóvenes de la Convención Bautista Americana. (BYF) El Rdo. Peterson es el director de evangelismo entre la juventud de esa Convención. Con motivo de la visita de estos hermanos, la Unión de Sociedades de Jóvenes Bautistas de Puerto Rico han organizado cuatro concentraciones. Se celebrarán en las iglesias de Caguas, Ponce, Canóvanas y Barrio Obrero.

SEMANA DE LA JUVENTUD

Durante los días del 2 al 9 de marzo de 1958, muchas de las sociedades de jóvenes bautistas celebraron la Semana de la Juventud.

Durante esa semana los jóvenes asumieron todas las responsabilidades en sus respectivas iglesias. Eso les da una oportunidad de familiarizarse con la organización y trabajo de la iglesia. Esta actividad sirve para estrechar los lazos de fraternidad entre la juventud y los adultos de las iglesias.

RETIRO

El viernes 28 de febrero de 1958 y a la una de la tarde, se celebró el retiro de directivas y líderes de la juventud bautista de Puerto Rico. Esta actividad se celebró en Mc. Clean Conference Grounds y se extendió hasta el domingo 2 de marzo a la una de la tarde. El propósito de este retiro fué ayudar a los jóvenes a prepararse mejor para el trabajo en las sociedades.

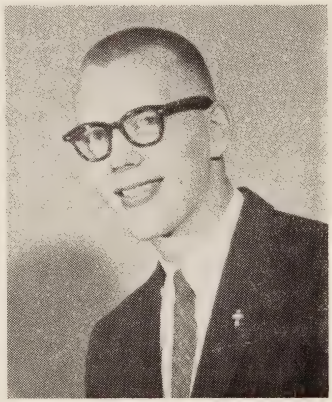

Sr. Jerry Fenton

Castañer

Hermanos Instalan Nuevo Ministro

El día 2 de febrero de 1958, fué instalado el nuevo ministro de la Iglesia de los Hermanos en Castañer.

Responde al nombre de Ernesto Vélez Pérez, siendo su digna esposa, Quelia H. de Vélez. Los esposos Vélez tienen también un hijo llamado Nelson Ernesto Vélez.

El Dr. Homer L. Broke se encargó de este servicio especial de instalación, participaron también, en el acto, los tres ministros de las iglesias locales; Rdo. Víctor Vurset, Iglesia Episcopal, Rdo. Clodomiro Crespo, Iglesia Bautista y Rdo. Francisco Ríos, Iglesia Pentecostal.

Dicho acto estuvo muy concurrido de lo que nos alegramos, mucho.

Mrs. Marguerile Broke

SUSCRIPTORES

Informe su nueva dirección para que siga recibiendo su revista.

Dra. Carmen de Torres Predica En Cayey

La Iglesia Bautista de Cayey presentó en su púlpito durante 5 días a la Doctora Carmen de Torres, exmonja Franciscana. Un gran número de personas hicieron profesión de fe todas las noches.

Fajardo

Don Rogelio Archilla

Como parte de la pre-campaña de Billy Graham se celebró un gran acto evangélico en el Parque Pedro Montañez de Cayey. Predicó el Rdo. Rogelio Archilla. Concurrió numeroso público de pueblos vecinos.

Notas de la Iglesia Evangélica Unida

La Iglesia Evangélica Unida de Fajardo eligió la nueva directiva de la manera siguiente: Pastor, Rdo. Serafín García; pastor ayudante, Rdo. Manuel Martínez Rechani; secretaria, Srta. Petrita Ortiz; tesorero, Sr. Benjamín Acosta; superintendente de la Escuela Bíblica, Sra. Delia D. de Rivera; presidenta del Comité de Educación, Sra. Elisa H. de Irisary; presidente del Comité de Finanzas, Sr. Carlos Rosario Esquilín; presidente del Comité Acción Misionera, Sr. Pedro Millán; además los diáconos y diaconisas, los guías espirituales en todos los sectores del pueblo.

Fallecimiento

A la edad de 82 años entregó su alma al Señor en el Ryder Memorial Hospital de Humacao, la Señora Estebanía Rivera Vda. Robles el 21 del mes de enero pasado. Era madre de la Srta. María Robles actualmente trabajando en dicho hospital. Siempre se mantuvo fiel al Señor hasta la hora de su partida.

Alejandro Calderón

Televisión Evangélica

Canal 9, T. V. SUR

Ponce todos los Domingos

11—12:30 A. M.

Asociación Ministerial

Escuela PARA Maestros Cristianos EN EL Seminario Evangélico

LOS SABADOS

8 DE MARZO

AL

10 DE MAYO

2:00 P. M.

BAJO LOS AUSPICIOS DEL CONCILIO EVANGELICO DEPARTAMENTO DE EDUCACION CRISTIANA

Bodas de Plata ....

(Viene de la página 4)

rítmicos y con rítmica popular, donde casi siempre hay una superabundancia de movimientos sincopados. Todo esto contrasta con la sólida trabazón armónica donde los acordes y arpegios dan la tónica. En vez de la superabundancia de la síncopa en la música evangélica, él desea la sublime expresión armónica por ser mejor conducente a la adoración. En cuanto a evangelismo, no puede resistir que le pongan la cartilla en la mano, ya que todo su ministerio se ha destacado por un evangelio viváz, brillante, y alegre sin ser frívolo y serio sin ser frío. Su capacidad para el trabajo es enorme y no empece la multiplicidad de las tareas, su honestidad le obliga a cumplirlas todas a cabalidad. Un hombre de esta naturaleza constituye sin lugar a dudas, un haber para cualquier institución que valga la pena.

Este hombre se enamoró con dedicación del Ministerio Metodista, y se convierte en un caballero de Cristo, que va por esos mundos de Dios, deshaciendo los entuertos del pecado con el poder de su Maestro. Así, con grave determinación y henchido su pecho de noble fe, camina siempre adelante, al premio de la soberana vocación; sin importarle los candentes dardos del sol, ni el recio vendabal, el asfixiante polvo o el intransitable lodazal, la penuria o la abundancia, caminar en carro, a caballo o a pie, la salud o el dolor. Para hombres que resisten el brillo del oro, los encantos, seguridad y abundancia de una vida muelle en el llano, y en cambio repechan denodadamente jalda arriba en el Sagrado Ministerio del Maestro, para hombres así estaremos eternamente endeudados. Nuestro homenajeado, el Rdo. Félix Encarnación, es uno de tales hombres.

A sista al Servicio de Resurrección frente al Capitolio. No Falte.

LA TRAICION

J. Espada Marrero

Era la hora señalada,
la del Mesías portentoso;
hora en la noche ya entrada;
Judas estaba caviloso.

Tarde suprema, decisiva
de las más grandes decisiones;
surca una barca a la deriva;
hay en las mentes nubarrones.

Noche de Cena, que el Rabino
comer con ellos deseaba;
partir el pan, libar el vino,
ante la suerte que esperaba.

Bendita Cena, como nunca
había gustado el fiel creyente;
mas la experiencia queda trunca
para el neófito imprudente.

Oscuro pan la salsa bebe
para la prueba del rufián;
lo dió la mano rosa y nieve
que bregó mucho con el pan.

Tras el bocado sale Judas;
sombras afuera y dentro de él;
nada le duele, va sin dudas;
nada le duele ya al infiel.

Se vendió Judas aquel día;
no vendió a Cristo el vil traidor;
en descubierto su falsía;
se vendió Judas sin temor.

Va el Iscariote alucinado
por las monedas relucientes;
no se dió a Cristo, mas se ha
dado a una codicia diferente.

¡Judas, discípulo de Cristo!
¡Quién lo creyera al verte así!
¡Y no es de ahora que eres listo
para las cosas de aquí!

El guía ciego va delante;
porta una antorcha que no alumbra;
y ensaya el beso denigrante
mientras avanza en la penumbra.

En lo angustioso de la hora
trágica estalla el crímen;
se encorva el cedro, el cielo llora;
estrellas, flores y aves gimen.

Ha terminado la cruel obra;
el antro impera, no la luz;
el calavera aun cobra:
¡¡Cuelga de un árbol que no es cruz!

CON BILLY GRAHAM .....

No debo terminar sin decir que el Dr. Kenneth Strachan ha sido el responsable de esta gran gira de Billy Graham por el Caribe y a él tanto como a su misión le estamos muy adeudados. Billy Graham así lo hizo constar aquí.

De Costa Rica; Navarro,Espada y yo seguiremos para Nicaragua, Honduras, El Salvador, Guatemala y Mexico. Pedimos la oración de todos.

Antes de cerrar debo decir que existe en Costa Rica bajo la dirección de la Misión Presbiteriana la Escuela de Idiomas, por donde pasan a aprender español todos los misioneros de las distintas denominaciones que vienen para Latino-America. Hay allí 175 misioneros y hacen ellos una gran labor. Es inspirador ver tantos hermanos jóvenes que están prestos a dedicar sus vidas al Señor. Yo les prediqué y fuí acompañado con Roberto y Espada.

Una cosa que no quiero olvidar fué la vigilia del viernes 8 por la noche. Era un reclamo a tirarnos a los pies del Señor. Allí había misioneros, laicos, pastores todos hasta cerca de las 2:00 de la mañana para pedir al Señor poder del cielo. La vigilia la dirigió Navarro y Espada y yo predicamos.

Necesidades:

Se proyecta la construcción de una capilla protestante en el Campamento de Niños Escuchas "Guajataca".

Hay planes para la celebración de la Conferencia de Estrategia Protestante con el propósito de evaluar la obra y planificar para el futuro.

Se necesita un secretario ejecutivo de tiempo completo, bien pagado, con un ayudante y una oficina cómoda.

(Viene de la pág. 13)

FRENTE AL PROBLEMA DEL SUICIDIO

tra alma aconsejamos a los que están al borde de cometer suicidio, a nuestros amados semejantes asqueados, turbados, temerosos, confundidos o tentados que vengan a Cristo, Quien desea ayudarles en las horas negras de la vida. En lugar de suicidarse, amigo, échate en los brazos salvadores y venturosos de Jesús, quien tiene para tí el remedio para todas las torturas de tu vida.

Conocimos una joven que se hallaba desorientada, confusa y turbada. Intentó suicidarse. A tiempo fue librada de esa fatídicas garras. Le dimos el precioso evangelio de Cristo Creyó en el Salvador. Desde entonces es la criatura más feliz y dichosa y con deleite sirve el Señor que la libró de sus desventuras, de aquella funesta tentación y de la muerte eterna.

Solo Jesús tiene el secreto para la paz y la tranquilidad. Solo El puede resolver el problema del suicidio. Amigo estimado, desiste de cualquier propósito siniestro, descarga tu peso sobre aquel que dijo, "Echa sobre mi tu carga y yo te sustentaré".

Gilberto Candelas

Nueva York

Notas de la Iglesia Bautista del Calvario

Peregrinación Navideña: La Iglesia Bautista del Calvario—727-737 Este de la Calle 6 en Nueva York, pastoreada por el reverendo Rubén Coión organizó una peregrinación de Navidad y presentó un drama el viernes, 27 de diciembre. En la parada se exhibieron cuadros de la Navidad exponiendo su significado. Una multitud de evangélicos caminó hasta el Templo a lo largo de la avenida C.

El drama de Navidad fué dirigido por el profesor Juan Jorge. La dirección y arreglo coral estuvieron bajo la dirección del Dr. Bartolomé Bover.

En el mismo templo la Masa Coral de la Tercera Iglesia Bautista presentó una Cantata de Navidad el domingo, 29 de diciembre.

ESCUELA BIBLICA

DOMINGO, 6 DE ABRIL

TEMA: LA IGLESIA VICTORIOSA

ESTUDIE EN SU BIBLIA

Juan 20:26-29; Efesios 1:15-23; Apocalipsis 7:9-12.

MEDITE ESTAS PREGUNTAS

¿Cuál es la relación entre la Resurrección de Cristo y la Victoria de la Iglesia? Cuál debe ser la actitud del creyente evangélico hacia la persona que honestamente tiene dudas intelectuales que le impiden creer? ¿Están divorciadas la fe y la razón para el creyente? ¿Qué opina usted de una fe que rehusa la investigación? ¿Qué significa para usted la Resurrección de Cristo? Qué relación tiene con la seguridad de vida eterna para los cristianos? ¿En que sentido la Resurrección de Cristo es la fuente del poder de la Iglesia?

DOMINGO, 13 DE ABRIL

TEMA: EL PUEBLO DE DIOS ESCLAVO

ESTUDIE EN SU BIBLIA

Exodo 1:1-22

MEDITE ESTAS PREGUNTAS

¿Cuál debe ser la actitud del cristiano hacia la opresión social y la persecusión política? ¿Si Dios ayudó a los Hebreos a librarse de los egipcios, podrá ayudar a otros pueblos oprimidos en nuestros días? ¿Puede Ud. encontrar en esta lección algún mensaje de esperanza para los que luchan por la integración racial en Estados Unidos? ¿Cuáles son los peligros que conlleva la idea de pueblo escogido? ¿Cuál debe ser la actitud de los evangélicos en los países donde hay dictaduras políticas? ¿Qué opina Ud. de los cristianos que ante la persecusión cantan "aparte del mundo, Señor, me retiro?

DOMINGO, 20 DE ABRIL

TEMA: DIOS PREPARA UN LIDER

ESTUDIE EN SU BIBLIA

Exodo, capitulos 2, 3, 4.

MEDITE ESTAS PREGUNTAS

¿Cómo preparó Dios a Moisés para ser un líder? ¿Cómo compara su llamamiento con el de Isaías y el de Jeremías? ¿Qué entiende Ud. por una vocación? ¿Qué es un llamamiento? ¿Cómo puede Dios comunicarnos un llamamiento en nuestros días? ¿Los llamamientos de Dios son solamente al ministerio religioso o Dios llama también al santo ministerio de las vocaciones seculares? ¿Cuáles son algunas de las características del verdadero líder cristiano? ¿Cuál es la diferencia entre el líder auténtico y el demagogo religioso? ¿Qué influencias ejerce la vida hogareña en el desarrollo de un líder? ¿Cree usted que el tipo de ministro dictador inspira el desarrollo de líderes?

DOMINGO, 27 DE ABRIL

TEMA: DIOS LIBERA UN PUEBLO

ESTUDIE EN SU BIBLIA

Exodo 11:1-15:18

MEDITE ESTAS PREGUNTAS

¿Qué significa la afirmación; Dios trabaja en la historia? ¿Cómo libera Dios a su gente en nuestros días? Según usted: ¿Interviene Dios en los asuntos políticos y económicos del mundo de hoy? ¿Cree usted que Dios solamente está interesado en las iglesias y que el resto del mundo lo gogierna el diablo? ¿Podría mencionar y discutir algunas plagas contemporáneas? ¿A qué las atribuye usted? ¿Las enfermedades, las crisis, los accidentes son castigos de Dios, son pruebas, con obras del diablo, o una oportunidad de crecimiento espiritual?

Evangélica Unida

NOTAS DE RIO PIEDRAS

La Sociedad de Damas de la Iglesia Evangélica Unida de Río Piedras auspició una conferencia sobre Relaciones de Familia dictada por la Lcda. Emily Dixon de Ruíz, Juez de la Sala de Relaciones de Familia del Tribunal Superior de San Juan.

La himnología del acto, presidido por la Sra. Flor N. de Mattos, estuvo a cargo de las Hnas. Ortiz. En representación de la Asociación Insular de Damas asistió su Presidenta, la Sra. Julia M. de González.

El tema discutido por la Lcda. Ruíz fué de mucho interés para todos. Felicitamos a la Presidenta de la Sociedad, Srta. Carmen M. Suárez, por tan interesante actividad.

Emma V. de Cintrón

Bautistas

NOTAS DE RIO GRANDE

La Unión Bautista de Jóvenes de Río Grande eligio recientemente la siguiente directiva: Presidente, Sr. Raúl Osorio Ortiz; Vice-Presidente, Sr. Angel C. Torres; Secretaria, Srta. Dolores Esther López; Tesorera, Srta. Ruth M. Silva y Vocales: Srtas. Mercedes López, Carmen Socorro Osorio y Elisa Seary.

La nueva directiva se reunió para planear las actividades: Entre las mas sobresalientes se incluyen: Un servicio basado en el ESTUDIO GENERAL DE LA BIBLIA; Reunión Social, y un FESTIVAL BIBLICO.

Damas

También fué electa la siguiente directiva de la Sociedad de Damas de esta iglesia: Presidenta, Sra. Eufemia Ortiz de Osorio; Vice-Presidenta, Sra. Luisa Rosario; Secretaria, Sra. Adela Collazo de Ortiz; Tesorera, Sra. Hermógenes Pimentel (reelecta) y Vocales: Sras. Justina Ferrer de López, Rafaela Millán de Burgos, Providencia Medina, Justina Seary, Amparo Meléndez y Julia Matos.

Eliezer Osorio Ortiz

Rdo. William Nieto

Metodistas Continúan Programa Construcciones En Iglesia de Maunabo

Durante el pasado año la Iglesia Metodista de Maunabo bajo la dirección pastoral del Rdo. William Nieto inició un programa de construcciones.

El templo que había sido averiado por el ciclón de Santa Clara fué reparado y remodelada su fachada, además de construirse una torre. Este proyecto fue realizado con fondos locales y alguna ayuda de la Junta misionera.

Una nueva casa pastoral fué construída como donativo de la Junta Misionera.

Actualmente están preparando los planes para un pabellón y una cancha.

Bajo el, pastorado del Rdo. William Nieto la iglesia ha desarrollado un plan de evangelismo permanente.

Asista al Servicio de Resurrección frente al Capitolio. No Falte.

TEMPLO METODISTA DE MAUNABO RECONSTRUIDO

NUEVA CASA PASTORAL

PUERTO RICO

ABRIL DE 1958.

evangélico

Alumnos del Taller de Radio-T V auspiciado por el Concilio Evangélico participan en un programa de televisión en la WIPR. De izquierda a derecha: Rda. Julia Torres, Rdo. Franklyn D. Montalvo, Profesora Ana I. Braulio y el Dr. Angel Seda. Lea más información en la página 11. (Fotografía del Rdo. Richard E. Johnson.)

SINTESIS

Por SAMUEL E. DE LA ROSA

Es casi seguro que el buen amigo Rdo. Cecilio Arrastía estará en Puerto Rico del 12 al 18 de mayo en los actos de inauguración del templo presbiteriano de Hato Rey. Volverá en octubre para participar en una campaña evangelística. Tentativamente se han fijado las fechas del 1-12 y del 22-30 de octubre. También visitará la República Dominicana. La campaña estará auspiciada por el Concilio Evangélico de Puerto Rico y el Comité de Cooperación de la América Latina. El Rdo. Arrastía viene al país luego de un recorrido por Africa, Asia, Europa y Estados Unidos.

La señorita María H. Egea fue nombrada Trabajadora de Integración del Departamento Social de la Federación de Iglesias de Cleveland, Ohio. Su trabajo consiste en orientar y ayudar a los recién llegados de Puerto Rico. Ella solicita de las iglesias en Puerto Rico o de aquellas personas interesadas que le envíen a ella el nombre y la dirección de personas que residan o piensen residir en Cleveland para visitarlas y ofrecerles los servicios de su oficina. La dirección es: María H. Egea, Puerto Rican Integration Worker, Cleveland Church Federation, 1900 E. 18 St., Cleveland, Ohio

La familia del periódico mimeografiado "El Discípulo" de Bayamón celebró el cuarto aniversario de sus actividades periodísticas el domingo 9 de marzo. El mensaje de la ocasión lo pronunció el Dr. J. F. Rodríguez. Aprovechó la oportunidad para señalar que "El Discípulo" está animado por un alto espíritu de servicio a la obra interdenominacional de Puerto Rico. Es un taller espiritual y creador donde los jóvenes se adiestran en los menesteres periodísticos y sobre todo adquieren conciencia cristiana que es lo que caracteriza a los actuales dirigentes del periódico. Adelante, que la labor de ustedes es provechosa y alentadora.

El quincuagésimo octavo aniversario de la Iglesia Bautista de San Juan fue celebrado con actividades especiales según informó el Rdo. Tomás Rosario Nieves. Los actos tuvieron lugar desde el 23 de febrero hasta el 2 de marzo pasado. El sermón de aniversario estuvo a cargo de la Dra. Carmen Quero-Bolívar de Torres, ex-monja franciscana.

Los jóvenes presbiterianos colectarán $500 para la construcción del comedor en el proyecto "El Guacio" de San Sebastian.

La sétima asamblea anual de la Fraternidad Westminter celebrada en San Germán eligió la siguiente directiva: Roberto Eliel Vélez, moderador; José G. Quiñones, vicemoderador; Celita Vélez, secretaria; Aníbal Vélez, tesorero. Ana Inés Braulio y Samuel J. Vélez, consejeros.

El primer programa evangélico televisado fue iniciado el 2 de marzo pasado, por la activa Asociación Ministerial de Ponce a través del Canal 9 WSUR-TV en cadena con WAPA-TV. El programa se transmite todos los domingos de 12:00 a 12:30 de la tarde.

El Seminario Evangélico está llevando a cabo un estudio sobre el reclutamiento de jóvenes para el ministerio cristiano. Hace poco celebraron una conferencia sobre este problema discutiéndose los siguientes temas: "La Actual Situación en las Iglesias en cuanto a reclutamiento para el ministerio"; "El tipo de ministerio que se necesita para mañana" por el Rdo. Luis Fidel Mercado; "Los métodos para el reclutamiento", por el Rdo. Gáldo Sánchez y "Cooperación en el reclutamiento" por el profesor Jorge N. Cintrón

Juan Marcos Rivera, actual administrador del Seminario Evangélico y su esposa Flor María Piñero proyectan ir al Paraguay en calidad de misioneros. Próximamente se trasladarán a Estados Unidos para recibir adiestramiento bajo los auspicios de la Junta de Misiones de las Iglesias Cristianas (Discípulos de Cristo).

Por primera vez el Seminario contará con los servicios de un bibliotecario de tiempo completo. Para el próximo curso escolar se espera la llegada del profesor Roscoe M. Pierson, bibliotecario profesional del Colegio Bíblico de Lexington, Kentucky.

El joven Samuel Torres fue aclamado nuevo presidente de las iglesias Cristianas (Discípulos de Cristo) reunidas en asamblea anual en MacLean Conference Grounds. Silgia Navarro, vicepresidenta; Quinito Vargas, secretario; Annie Berríos, secretaria de actas; José González, tesorero; Ramonita Solís, Cuca Santana, Nilda Valiente, Rafael Marcano y César Jordán, vocales de distrito.

(Continúa en la pág. 15)

DIRECTORIO. Revista "Puerto Rico Evangélico" — Apartado 744, Río Piedras, Puerto Rico. Teléfono 6-2411. Director-Administrador: Jorge N. Cintrón. Ayudante: Emma V. Cintrón. Presidente, Junta de Publicación: Jesús M. Amaro, Guayama, P. R. — "Puerto Rico Evangélico" es el órgano oficial de las denominaciones evangélicas, Bautista, Discípulos de Cristo, Metodista, Presbiteriana, y Evangélica Unida de Puerto Rico. Se publica mensualmente en los talleres de Puerto Rico Evangélico Inc. Admitido como correspondencia de segunda clase en las oficinas del correo de Ponce, P. R., el día 10 de julio de 1912, de acuerdo con la ley del 8 de octubre de 1917. Afiliado al Concilio Evangélico de Puerto Rico. Precio de suscripción: en Puerto Rico y Estados Unidos, $1.50.

Año 46 Abril de 1958 Número 1242

Poema de Tres Madres Hebreas

Por E. F. ESTRELLO

¡Salve, madre de Moisés! Tu corazón se hizo lágrimas a la orilla del río donde tu amor estaba en vela por el pequeño desvalido que en una ar quilla embetunada lloraba su desvalimiento del niño hebreo perseguido y amenazado de muerte.

¡Salve, Jocabed! porque tú hiciste la suprema renuncia; porque una oportunidad de vivir. Tu grandeza de madre es digna de un monumento en el recuerdo de los hombres. Se piensa en Moisés; se alaban sus proezas; se elogia su personalidad recia y distinguida. Hablan las generaciones del gran legislador, del libertador del pueblo judío, del conductor de un pueblo en marcha por el desierto. Todos hablan de Moisés. pero tú, como todas las madres verdaderas, fuistes la forjadora de esa grandeza y esa gloria.

Tú trajiste a Moisés a la vida; tú lo arrullaste con tus canciones de cuna; tú te jugaste todo el corazón cuando lo dejaste entre los juncos del río; tú lo estrechaste con más amor todavía cuando fuiste al palacio de tu Faraón en calidad de nodriza de tu propio hijo; y tu influencia de madre piadosa, sencilla y buena, salvó a Moisés del ambiente pagano del príncipe egipcio.

!Quién puede contar tus horas de angustias y quién puede cantar tu suprema felicidad! Sin embargo madre de Moisés, tu debes compartir su gloria. Sin ti, sin una madre como tu, Moisés no habría sido tan grande.

Dios respondió a tu angustia cuando te jugabas el corazón a la orilla del río. Dios te necesitaba, para que colaboraras con El como forjadora de todas las grandes virtudes del caudillo de su pueblo. Eras mujer sencilla, pero eras madre en todo el profundo sentido de la palabra. No tenías, quizás, una preparación académica, pero conocías la ciencia de la vida.

Por sobre todas las cosas conocías a Dios y la sabiduría de Dios te bastó para ser la madre que fuiste. Para ser la madre de Moisés debiste haber sido grande en tu piedad, grande en tu arrojo, grande en la sabiduría de Dios.

Nada pudo derrotar tu fe de madre: toda la cultura egipcia, todo el ambiente pagano de la corte faraónica. todas las influencias a que estuvo sometido Moisés, no fueron capaces de triunfar sobre tu piedad, sobre tu consagración, sobre tu vida entregada por entero al Señor tu Dios. Tú y Dios modelaron el alma de Moisés; tú y Dios imprimieron en él la piedad hebrea; tú y Dios labraron la grandeza del hombre necesario para una tarea heróica.

¡Salve, Jocabed! Porque ante todas las cosas tú fuiste fiel a tu misión de madre. ¡Salve, Jocabed! Porque no todas las madres han tenido el privilegio de dar al mundo un varón de la grandeza de Moisés ni todos los hijos han tenido el privilegio de tener una madre, de la grandeza tuya.

Tú eres gloria de la maternidad; tú supiste honrar el santo título de madre que más de una mujer arrastrada por el suelo.

¡Salve, Jocabed, madre de Moisés! Que las generaciones te recuerden con honda gratitud por la labor silenciosa que tú llevaste a cabo en el corazón del más grande de los caudillos de tu pueblo.....

II

¡Ana! ¡Salve! Tu nombre es breve pero tu corazón de madre no tiene orillas.

¡Salve, madre de Samuel! La de la piedad honda; la que se angustia y derrama su corazón delante de Dios porque no ha podido ser madre, y cuando Dios le concede el primer hijo, se lo entrega como la ofrenda más bella y más costosa de una madre puede dejar en el altar de Dios.

¡Salve, madre de Samuel porque tú supiste el valor que tienen las promesas hechas por Dios. Porque tú entendiste que los hijos son dones del Señor y que no hay en este mundo mi-ministerio más digno que el ministerio que se hace para Dios.
gislador ni un libertador, pero le diste un profeta de Dios. Y la gloria tuya es tan grande como la de Jocabed por cuanto los profetas de Dios abrieron rutas de luz cuando el pueblo se metía en laberintos de tinieblas.

¡Salve, madre de Samuel! Porque tú también hiciste la suprema renuncia cuando llegaste al templo y lo dejaste en los brazos de Elí. Porque tu corazón de madre debió haberse conmovido hondamente al emprender el regreso al hogar sin aquel primer hijo tuyo entre tus brazos.

Tú dedicaste a tu hijo desde antes de nacer la ofrenda tuya fué una ofrenda admirable; tu vida misma se ofrendó en el altar de Dios. Tu corazón no conoció el egoísmo; no pensaste en ti misma, porque estabas penetrada de la Presencia Santa.

Tú no tuviste a tu lado a Samuel; no vigilaste sus primeros pasos por la vida; no te recreaste momento a momento en el claror de sus pupilas de niño y de adolescente; pero nunca lo apartaste de tu corazón; pero siempre estuvo a tu lado; pero tu oración recorría la distancia entre tu hogar y el templo; pero sabías que era de Dios y que las manos divinas se encargarían de encaminarlo por los senderos de santidad que lo soñaste para él; que no solo soñaste, sino que deliberadamente escogiste para ese primer hijo tuyo por el cual toda tu alma setremeció de lágrimas cuando lo pediste a Dios en plegaria apasionada.

¡Salve, Ana, madre piadosa de Sa-

muel! Tú tienes parte en la grandeza del profeta de Dios. Lo saturaste de tu piedad desde que lo llevabas en tu seno. Tú también, como Jocabed y como todas las madres verdaderas, fuiste colaboradora con Dios para forjar uno de los caracteres más nobles y más santos de tu pueblo.

Que las generaciones te recuerden a ti también, madre de Samuel, por la suprema dedicación que hiciste; por la entrega voluntaria de amor con que perfumaste el altar del Señor.....

III

¡Salve, muy favorecida El Señor es contigo; bendita tú entre las mujeres.

¡Salve, María, la madre de Jesús! Porque de entre todas las mujeres de Israel tú fuiste Verbo divino que se hiciera carne que habitara entre nosotros.

¡Salve, madre admirable! Por la dulzura de tu corazón, por el privilegio sublime que tuviste de ser una madre excepcional; por la humildad que fue aroma de toda tu vida; por la belleza interior de la cual se agradó Dios para distinguirte entre todas las mujeres.

¡Salve, María, madre de Jesús! Por las cualidades que adornaron tu vida. Porque en medio de la pobreza supiste ser madre paciente, buena y digna. Porque nunca le pediste a la vida más de lo que podía darte. Porque formaste a tu familia, una gran familia, con grande esfuerzo, con espíritu de sacrificio. Porque en tu hogar siempre ardió con fuego intenso la fe de tu pueblo. Porque tu hogar de Nazaret fue remanso de paz, rincón de amor, sitio acogedor y sereno. Porque tú te prodigaste con infinita ternura a Jesús, el primogénito, y a tus otros hijos también.

¡Salve, muy favorecida! Porque Jesús encontró en ti un regazo tibio en la desnudez del pesebre; por que tú le enseñaste a dar los primeros pasos por la vida; porque tú alentaste su sentido mesiánico; porque tú fuiste capaz de comprender las cosas raras que desde pequeño hacía. Por que tú debiste enjugar más de una vez sus lágrimas; por que tú también debiste haberle enseñado sus primeras plegarias.

¡Salve, muy favorecida! Porque conociste el gozo del privilegio de los privilegios, pero también conociste el supremo dolor. Porque tu amor de madre se derramó al pie de la cruz cuando el hijo tuyo, entre las torturas de la muerte, pudo asomarse a la dulzura de tus pupilas veladas por las lágrimas. Tu regazo le fue cuna amable en las lágrimas. Tu regazo le fue cuna amable en las desnudez del pesebre y tu corazón miel de ternuras en la hora amarga del Calvario.

¡Salve, madre admirable, madre de Jesús! Porque en tu seno floreció el milagro. Porque trajiste al mundo al varón perfecto, al hijo del hombre y al hijo de Dios.

Vaso de gracia plena
Fuiste, virgen María.
Mujer sencilla y buena
Y de dulzura llena
Un vaso de alabastro
Donde el amor ardía;
Un vaso de belleza
Que en luz resplandecía.

Tu entraña se hizo santa
Dulce virgen María,
Al morar en tu seno
Aquel Hijo divino;
Fuiste la portadora
Del Verbo milagroso
Transmutándose en carne;
y fuiste sierva humilde,
Y eres grande por eso.
Conociste la angustia
Del pesebre desnudo
Donde Cristo naciera;
Pero en tu alma escuchaste
Aleluyas grandiosas
De los cielos abiertos.
Y los clavos punzantes
Que en la cruz desgarraran
A aquel Hijo divino
Que llevaste en tu seno
Hondas marcas dejaron
En tu vida de madre;
Pero tú recogiste,
Con supremo alborozo
En mañana de gloria
El triunfal aleluya
De la tumba vacía.
Y seguiste adelante
Hasta el fin de tus días
Tus pisadas ungidas
De piedad reverente;
Y de Dios fuiste sierva
Recatada y humilde,
Y por eso se exalta
Tu grandeza, María.

¡Salve, muy favorecida El Señor es contigo. Bendita tú entre todas las mujeres...

Jocabed, Ana, María... Poema musical de tres madres hebreas que colocaron en un pedestal de gloria la maternidad. ¡Salve, Jocabed, madre de Moisés! ¡Salve, Ana madre de Samuel! ¡Salve, María, madre de Jesús!

MINISTROS Y LAICOS

El Seminario Evangélico de Pto. Rico espera que cada congregación apruebe una partida permanente en su presupuesto anual para esta institución. Ayúdenos a entrenar el ministerio que ha de servirles.

Esperamos vuestra ayuda permanente.

GRACIAS POR LA MADRE

Demos gracias por la madre;
demos gracias al Señor,
por la madre inteligente,
por la madre diligente,
rica en verdadero amor.

Demos gracias por la madre;
sí, por la madre entendida,
que con suave autoridad,
con paz y cordialidad,
eleva toda la vida.

Demos gracias por la madre,
que en plenitud de prudencia
y abundancia de cariño,
cría al hijo, educa al niño,
y le forma su conciencia.

Demos gracias por la madre,
que siembra en el corazón
del infante, la Palabra,
antes que a lo vil se abra,
y se dé a la perdición.

Demos gracias por la madre
que mira con optimismo
la obra que Dios le encomienda;
y la ama como una prenda,
y un privilegio, asimismo.

Demos gracias por la madre
que es luz del querido hogar;
y corrige con dulzura
para alejar la amargura,
la queja y el malestar.

Demos gracias por la madre
que se conserva serena;
que en todo tiempo es amable,
y con su gracia inefable
libra a su niño de pena.

Demos gracias por la madre
que no emplea la violencia;
que severa, no castiga
con rencor, como enemiga,
con fiera malevolencia.

Demos gracias por la madre
que sabe ser ejemplar:
que ve a Dios en su tarea;
y en su corazón campea
la bondad, sólo bondad.

LA BIBLIA DE MI MADRE

Mi buena madre tenía
una Biblia grande y negra,
que fué en sus postreros años
su íntima compañera.

Y tuvo, cuando más jóven,
un libro de misa, en que ella
leía meditaciones
en ocasiones diversas.

Y de noche, con sus hijos
se reunía en una pieza,
a la lumbre mortecina
de una pequeña vela,
para leer de aquel libro
lo referente a la iglesia,
o lo que recomendaba
para confesión o fiestas.

¡Cómo recuerdo la historia
del Calvario, que leyera
siguiendo las estaciones
en la hoja amarillenta!
Mi madre anhelaba siempre
la comunión verdadera,
y alcanzar de salvación
la positiva experiencia.

Por eso, al leer la Biblia
que el amor de Dios revela,
descubrió con gran asombro
la tan deseada prenda.

Gozó mucho con la historia
del Evangelio, tan bella;
con los Salmos, los Proverbios,
los Reyes y los Profetas;
y más al ver que por gracia,
podía, por la fe cierta,
acercarse al Salvador,
y entregarse tal cual era;
sabiendo que El no rechaza
al que con amor se llega
confesando sus pecados,
y confiando en sus promesas.

Entonces, con más fervor
leyó la página amena,
la Palabra que fecunda,
era pan al alma hambrienta
Con la verdad revelada,
y avivada su fe nueva,
sintió que había entrado
por las puertas de perla.

Y desde entonces anduvo
en una relación seria
con el Salvador que amaba,
y con su Cuerpo en la tierra.
La recuerdo todavía,
y aún me parece verla
las páginas repasando
de su grande Biblia negra.

JOSE ESPADA MARRERO

ORACION POR LA FAMILIA

Señor:

Nunca como en este día sentimos hondamente el privilegio de poder llamarte PADRE como nos enseñó tu Hijo.

Gracias porque Tú instituiste el hogar y la familia y por el refugio de dicha y de paz que significan para nosotros. Levanta aquí en nuestra patria, más hogares profundamente cristianos donde la piedad sea la norma diaria, la Biblia la guia hacia la verdad, la oración el poder que aleje del mal y el Señor Jesús el Director supremo.

Gracias, Señor por el padre; revíste a cada hombre que tiene hijos con fortaleza sabia, autoridad serena y cariño comprensivo.

Gracias, Señor por la madre. En este día te pedimos fervorosamente por cada una de ellas. Por la madre que siente latir el hijo que espera; líbrala, Señor, de sobresaltos y temor. Por la madre que aprieta contra su pecho al hijo pequeñito; enséñale la ciencia de criarlo fuerte y sano. Por la madre del niño que en ingenuas preguntas va formulando su inquietud; dale las respuestas que han de llenar su corazón y su mente de bondad y sabiduría.

Gracias, Señor, porque Tú conservas la madre al lado del joven que no pide consejos, pero que los espera; por la del que lleno de entusiasmo busca quien lo escuche; por la del que después del fracaso necesita la palabra de ánimo y fortaleza que lo impulse de nuevo a la lucha; por la del que esconde sus lágrimas en el hombre siempre acogedor esperando indulgencia y comprensión. Da a cada madre la palabra sabia, la frase serena, el consejo valiente, la caricia muda que trueque la ignorancia en sabiduría, el entusiasmo en obra sólida, el desaliento en energía, la cobardía en coraje, el dolor en gozo.

Gracias, Señor, en nombre de la madre feliz que tiene cada día lo que ha de dar a sus hijos. Apiádate de la madre pobre; Tú, que eres dueño de todo lo que existe. Pon en cada mesa pobre el pan que el egoísmo, la avaricia o el vicio puedan haber quitado.

Gracias, Señor en nombre de la madre dichosa que tiene hijos buenos. Ten piedad de la que sufre por el hijo descarriado. ¡Vuélvele, Señor, al buen camino! Que tu Evangelio le sirva de norma.

Gracias, Señor, por nuestros hijos. Bendito seas, oh Padre, porque junto a nuestro corazón late otro formado con nuestra vida y con nuestro amor. Préstanos, Señor, algo de su dulce voz para que podamos arrullarlos con un canto que los haga más buenos. Danos algo de su sabiduría para que podamos hablarles del bien y conducir sus pasos en pos de los de Cristo. Revístenos de tu santidad para que nuestro ejemplo los lleve por caminos de pureza. Capacítanos con tu poder para poder infundirles ánimo y hacerles valientes. Llénanos de tu amor para hacerles comprender cuánto les amas y cuánto le costó a tu Hijo nuestra redención. Señor, no te pedimos para ellos riquezas sino salud y amor al trabajo. No te pedimos un mundo fácil sino el heroismo para luchar y vencer en este mundo en que les toca vivir. No te pedimos "que los quites del mundo sino que los guardes del mal". No te pedimos que los alejes de la lucha sino que teniendo a Jesús como Guía, como Maestro, como Salvador, sean como él fué: paladines de la justicia y de la libertad.

Gracias, Señor, por tu amor que nos dió una madre. Bendícela. Gracias por tu amor que nos dió a nuestros hijos. Protégelos y dirígelos hata que lleguen a ser verdaderamente hijos tuyos por Cristo Jesús, en cuyo nombre nos hemos acercado a tu presencia.

AMEN.

MADRES SABIAS

Bienaventuradas son las madres que aman a Dios, porque sus hijos no ignorarán a su Creador.

Bienaventuradas son las madres que aman la Palabra de Dios, porque sus hijos conocerán el Camino, la Verdad y la Vida.

Bienaventuradas las madres que aman a la casa de Dios, porque sus hijos la acompañarán allí y se sentarán juntos en la presencia de Dios.

Bienaventuradas las madres que aman la oración, porque sus hijos sentirán el poder de la oración y muchos encontrarán la Salvación.

Bienaventuradas las madres que se complacen en contribuir a la Gloria de Dios. porque sus hijos llegarán a ser diezmeros y colaborarán al Reino de Dios.

Bienaventuradas las madres que tienen un altar de familia, porque serán recompensadas en este mundo y en el venidero.

Bienaventuradas las madres que tratan de ser compañeras de su hijos, porque ellos dirán que tenían entendimiento.

Bienaventuradas las madres que hablan amablemente con los niños de la vecindad, porque por ello pudiere ser que gane a otros niños y niñas para Cristo, aparte de los suyos propios.

Bienaventuradas las madres que luchan valientemente la batalla de la vida con fe firme y determinada, porque sus hijos sabrán donde encontrar fortaleza en tiempo de necesidad.

Bienaventuradas las madres que al tener edad avanzada pueden mirar atrás en sus recuerdos y decir: "He criado mis hijos en el temor de Dios"; suyas serán las mansiones de Gloria.

Desde París

LA REINA DE LOS CIELOS

Por ALFONSO LLOREDA

El autor es un ministro presbiteriano, natural de Colombia, quien últimamente pastoreaba una congregación en Venezuela. Actualmente cursa estudios para el Doctorado en Teología Bíblica en la Facultad de Teología en París.

En forma imponente y majestuosa celebra en estos días LA REINA DE LOS CIELOS el centenario de una de sus muchas apariciones. El Santuario de LOURDES no puede ya contener más gente. Cientos de miles de personas, haciendo gala de una devoción rara en nuestro tiempo, se esfuerzan cada día por conseguir acceso al lugar santo y recibir por fin la bendición anhelada.

Por todas partes se advierte una organización precisa y eficaz. Hasta el más mínimo detalle ha sido tomado en cuenta para evitar confusión y facilitar la marcha ordenada de los fieles. La belleza y el arte con que se han hecho los arreglos acusan un espíritu exquisito y desprendido, consagrado íntegramente a la mayor gloria de LA REINA DE LOS CIELOS. Pero nadie puede salir de aquel santuario sin llevarse para siempre dibujada en el rostro la impresión profunda que produce el tumulto interminable de gentes angustiadas pero pacientes que llegan hasta la gruta mágica esperando que de un momento a otro se produzca el milagro y termine la tragedia que los ha llevado allí. Naturalmente que van también allí los incrédulos, los irrespetuosos, los que sólo buscan el punto comercial apropiado, y sin duda, los maliciosos, que se preguntan a donde irán tantos millones. A nosotros el espectáculo nos ha invitado a la meditación espiritual.

I.- Un culto con raíces largas y profundas.

El espectáculo de fe y de regocijo de LOURDES no es cosa de ayer ni de anteayer. Las apariciones de Lourdes, Fatima, Guanare, Guadalupe, Chiquinquira, etc. son acontecimientos recientes si los comparamos con la primera aparición en el mundo de LA REINA DE LOS CIELOS. Hemos de **buscar sus raíces en los comienzos** mismos de la historia; allá donde se encuentra también el comienzo de los sentimientos religiosos del hombre. Los suméricos y los babilónicos, que merecieron la cuna de la historia humana, la adoraban ya y la llamaban con el mismo nombre, imagen y ceremonias. Los primeros la llamaron Sharrot-Shame y los otros Ashtarot. Los egipcios tuvieron también su REINA DE LOS CIELOS en diosas que llamaron Iside, Osiride y Anat. Nos relata el autor del libro de Los Hechos de los Apóstoles, que el Asia le rendía culto bajo el nombre de Diana en el templo maravilloso de Efeso. En la ciudad de Mukden en la China legendaria existe todavía un templo dedicado a la adoración de LA REINA DE LOS CIELOS. Por otra parte las excavaciones que se llevan a cabo en todo el mundo con el fin de conocer mejor la historia y costumbres de nuestros antepasados, dan fe de la antigüedad de este culto no solamente entre los orientales y europeos, sino también entre los indios americanos de todo el continente. Nada, que si las creencias son ciertas por su antigüedad y valen por el arraigo que hayan logrado en el corazón del hombre, tenemos que aceptar que la adoración a LA REINA DE LOS CIELOS marcha a la cabeza de los sentimientos religiosos de la humanidad. El espectáculo de Lourdes tiene, pues, **raíces largas y profundas. Es el mismo** culto rendido a la misma deidad desde los comienzos de la historia.

II.- El Pueblo de Dios y La Reina de los Cielos.

No obstante, existe un dato curioso, que no puede menos que invitarnos a una cuidadosa y profunda reflexión: Tal adoración no solamente ha existido al margen de las ordenanzas bíblicas, sino que ha recibido siempre un severo rechazo de parte de los dirigentes autorizados del pueblo hebreo y de la iglesia novotestamentaria por considerarlo contrario a la voluntad divina.

Hay que admitir que tan pronto como el pueblo hebreo entró en contacto con los cananeos, LA REINA DE LOS CIELOS se abrió paso y se situó al lado del Dios Altísimo en la vida religiosa de Israel. No tan sólo eso, sino que fue objeto de mayor solicitud y devoción por parte de los hebreos que Dios mismo, Jeremías 7:18; 44:17-26.

El primero de los textos citados ilustra claramente lo que queremos decir. Por un lado está la evidencia del éxito y arraigo que llegó a tener en el pueblo el culto tomado de los cananeos: "Los hijos recogen la leña. los padres encienden el fuego y las mujeres amasan la masa para hacer las 'cavanín' (tortas o "cakes") a la Reina de los Cielos". Ninguna ceremonia a Jehová logró despertar una actividad tan global y un esfuerzo tan unido de todo el hogar como ésta rendida a la deidad femenina.

El texto mismo explica la reacción divina: "Para provocarme a ira". Si se quiere saber hasta donde este culto llegó a tener significado y valor para la familia hebrea, léanse los textos citados del capítulo 44; pero si se quiere saber cuál es el juicio y la condenación divinos sobre tal actividad aquí está la repuesta: "Portanto, así dice el Señor: 'He aquí, mi ira se derrama sobre este lugar", Jer. 7:20. No se trata, pues, de conocer la historia o de medir el arraigo que tal culto tenga, lo importante es saber cuál es el juicio de Dios sobre dicha adoración.

Que el culto a LA REINA DE LOS CIELOS fue en Israel algo foráneo lo atestiguan por un lado la ausencia de toda aprobación en la redacción de la Ley. No hay allí nada que remotamente pudiera implicar una sanción divina a tales prácticas. Por otro lado, la palabra que el profeta usa (7:18;44:19) para designar las tortas o "cakes" que las mujeres hacían con la figura de la Reina para ofrendarlas en su culto, es una palabra de origen extranjero, que no se usa en el Antiguo Testamento en estos dos textos, y que tiene además una sorprendente semejanza con los nombres que los asirios y babilónicos daban a esta misma tortas o idolillos. Las mujeres asirias y babilónicas las llamaban camunu y cavanu de donde la similitud con cavanim salta a la vista. No hay duda, pues, que los hebreos importaron la reina, el culto y hasta el nombre de las tortas con que la ofrendaban y con ello provocaron la ira del Señor.

III. Una Posición Clara y Definida

Habiendo dejado establecida la inequívoca posición de la Escritura Santa en relación con el culto a LA REINA DE LOS CIELOS, pasemos a examinar otra posición no menos clara y no menos definida. La Iglesia Romana, sin ningún apoyo bíblico, se ha constituído en heredera y continuadora del culto a LA REINA DE LOS CIELOS. El Vaticano, a pesar de confesar su falta de base escritural, la ha hecho 'inmaculada', 'co-redentora', la ha librado de la muerte que corresponde a todo ser humano, la ha sentado en el Trono de la Gracia y le ha dado igual gloria y poder que Jesucristo. Pronto, sin duda, la hará la cuarta persona de la deidad, y después. mayor que las demás. Por otra parte, la Iglesia Romana no tiene ningún interés en alejarse del camino emprendido al lado de LA REINA DE LOS CIELOS; por el contrario, a veces da la impresión de querer apresurar la marcha hacia la meta propuesta. Al Movimiento de la Refoma del siglo XVI, que tuvo por fin ensalzar la persona de Jesucristo en la vida de la iglesia, la iglesia romana contestó con el dogma de la "inmaculada concepción". Cuando hace algunos años un grupo de ingenuos dentro del protestantismo creyó que había llegado la hora para una unión con la iglesia de Roma, el Vaticano apresuró la promulgación del dogma de la "asunción", ascensión corporal de la Reina a los cielos. La posición de la iglesia romana a este respecto es clara y definida; el que abrigue ilusiones se equivoca.

IV. Que valga la aclaración

Quizás sea necesario explicar nuestro esfuerzo por no indentificar a la Virgen María, la madre de nuestro Señor y Salvador Jesucristo, con la REINA DE LOS CIELOS que celebra en estos días el primer centenario de su aparición en el santuario de LOURDES. Sencillamente porque para nosotros los evangélicos son dos cosas completamente diferentes. Lo que se lleva a cabo en Lourdes no puede ser otra cosa que la reproducción modernizada del culto legendario a LA REINA DE LOS CIELOS que un día se introdujo en el pueblo hebreo provocando la ira de Dios a través del profeta Jeremías. En los evangelios encontramos a la Virgen María, la sencilla y humilde madre del Salvador, para quien el señor no ordenó otra cosa que el respeto y la admiración de los cristianos. Nosotros los evangélicos creemos en la Virgen María, la respetamos, admiramos y tratamos de seguir su ejemplo, y nos repugna la idea de verla convertida en REINA DE LOS CIELOS de los babilónicos, asirios y cananeos. Por eso, y que valga la aclaración, son dos cosas completamente distintas: Por un lado LA REINA DE LOS CIELOS de la iglesia romana y por otro la Virgen de los evangelios.

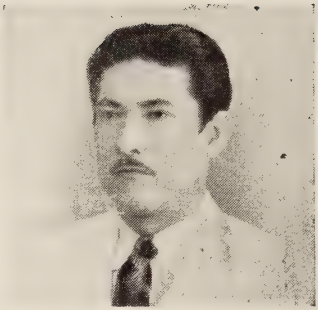

Dr. Angel L. Seda

Asistirá Convención Educación Cristiana En Tokyo

El Dr. Angel L. Seda ha sido seleccionado por el Concilio Evangélico de Puerto Rico como su delegado oficial a la Convención Mundial de Educación Cristiana que se celebrará en Tokyo, Japón, durante el mes de julio.

Se espera que las iglesias devuelvan las hojas que se les enviaron para recoger firmas de miembros de las iglesias que ha de dar 10 centavos para el fondo mundial de la Convención. Será una expresión de solidaridad.

El doctor Seda, quién cumplió recientemente 25 años de ministerio y 25 años de matrimonio con la señora Eva de Seda fué objeto de un homenaje por las estudiantes y graduadas de las Escuela de Enfermeras del Hospital Presbiteriano. Al acto asistieron compañeros de mi ministerio y seminarista.

Puerto Rico Evangélico felicita a los esposos Seda por todos sus triunfos profesionales y academicos. así como por su dedicación a la causa evangélica.

Al Hacer sus Impresos no olvide llamar al Teléfono 723 en Ponce y será atendido con la mayor rapidez.

Imprenta Puerto Rico Evangélico
89 Comercio St.
Ponce, P. R.

RECORDANDO AL AMIGO

Inocencio Rivera Santos

Por SAMUEL E. de la ROSA

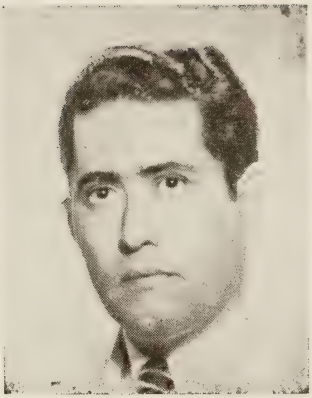

Inocencio Rivera Santos

Una tarde de abril de 1957 tres jóvenes se dieron cita para almorzar en el hogar de Inocencio Rivera Santos y María Espada. Ellos fueron el Rdo. Cecilio Arrastía, el Lic. William F. Santiago y Samuel de la Rosa. Después del almuerzo hablaron de mil temas. Recordaron incidentes del ayer y del angustioso presente.

Inocencio y Mery reían de puro gozo al recordar su primer encuentro con Arrastía en el templo de la Iglesia Presbiteriana de San Juan. Señalaron que Arrastía se presentó con un traje blanco, bien aplanchado y con un filo que "cortaba". Había llegado de Cuba para estudiar en el Seminario Evangélico y lo habían destinado a la Iglesia que dirige el Rdo. Miguel A. Valentine. Mery señaló que cuando lo vieron se sintieron defraudados y dijeron en aquel entonces: ¿Pero éste jovencito es quien viene a servir de pastor ayudante? Ellos esperaban un hombre de mayor experiencia y curtido en las lides cristianas.

Sin embargo, aquella primera impresión duró poco. Arrastía "les agarró el corazón" y trabaron estrecha amistad. En cada viaje de Arrastía a Puerto Rico, había siempre un rato para visitar aquel remanso de paz que era el hogar de los esposos Rivera-Espada.

Inocencio habló de su vida pasada. Recordó el tiempo ya ido cuando andaba en malos caminos, en malas compañías y huérfano de tranquilidad espiritual. Hasta que un día se entregó a Cristo y desde aquel mismo instante se sintió transformado. Ahora decía con orgullo: "mi vida tiene otro significado. Lamento el tiempo que perdí persiguiendo cosas fatuas y vanas. Me siento gozoso porque sirvo a Jesucristo." Con cierta ingenuidad decía: "Me siento más hombre".

En ese espíritu de amigable camaradería compartieron toda una tarde. Inocencio y Mery se esforzaron en buscar temas para no dejarlos ir. Era que Inocencio se sentía en la soledad. Meses antes había sufrido un derrame celebral que le había dificultado el movimiento en las extremidades. El quería aprovechar la visita de sus amigos para hablar de múltiples cosas Pero, se hizo tarde y los amigos se despidieron.

Esa fue la última vez que lo vieron con vida.

Recuerdos

Inocencio fue un hombre iluminado de esperanzas. Había nacido en Coamo. Muy joven se trasladó a la Capital dedicándose a actividades comerciales. Casó en 1940 con María Amelia Espada. Tenía una mirada amigable, gestos sencillos, actitud pausada y sonrisa cordial. Era un hombre religioso, según expresó su pastor el Rdo. Valentine y eso lo llevó a hacerse miembro de la Iglesia Presbiteriana a la cual demostró fidelidad y le dió sus mejores entusiasmos. También se destacó como miembro entusiasta de la Logia "Caballeros de la Verdad".

Mientras convalecía de su enfermedad acostumbraba a montar sobre una bicicleta especial con el fin de ir recobrando poco a poco la agilidad perdida. Allí también en su moderno Clavileño, pedaleaba ensueños, pedaleaba nuevas esperanzas de restablecimiento y actividad. Se enfrentó a la muerte sabiendo lo poderoso de su adversario. La trató de tú a tú por algún tiempo en agonía callada y desigual. Pero al fin venció la muerte. Fue un triunfo inoportuno de la muerte. Murió a los 47 años de edad. Ese es el recuerdo que guardamos de Inocencio. Sirvan estas líneas como expresión de cariño al amigo que se ha adelantado en el viaje a la eternidad. Nos imaginamos ahora a Inocencio, pidiéndole permiso a Dios para montar de nuevo sobre su bicicleta celestial para pedalear nuevos ensueños, nuevas esperanzas Y después sonreírle a Dios en señal de gratitud.

Allá, en una nueva tarde, de un abril sin horas, esperamos verle, juntos con Arrastía, William Mery para celebrar una rueda de amistad y empezar a hablar de nuevas esperanzas de nuevas luchas.... de nuevos sueños. Hasta luego, Inocencio

Iglesia Presbiteriana
CAPARRA TERRACE
Calle Escorial 727
INVITA AL
BAZAR - SUBASTA
Sábado, 3 de mayo
Actividad Pro Templo
Sr. Nicandro González
Pastor

Epigando En El Sembrado De Roma

Por Rafael Landrón Landrón

Un señor que se firma a sí mismo con el nombre de Francisco, me envió por correo, dos documentos muy importantes; no sé si con buenas o con malas intenciones para la gente de sotana.

Uno de estos impresos a que hago referencia, se refiere a 900 misas que dirían por Pascua Florida los señores de la orden de Capuchinos. Según este nombre, son pocos menos que una chiringa, aunque ambos vuelan. Las 900 misas se ofrecían a las personas que se suscribieran con alguna platita para la orden.

Si se tienen buenas o malas intencionen contra parientes o amigos, se servirán anotar sus nombres en una tarjeta que al efeto envían, para luego remitirla a los capuchinos que se encargan de hacer la recomendación correspondiente. Eso sí que no se olvide de mandar por adelantado el dinero que puede ser desde un dólar hasta cien dólares, según el cariño y las buenas o malas intenciones que se tengan por los amigos y parientes.

Como estos frailes no están muy bien recomenados en el cielo, las malas misas no se garantizan, y no se sabe si salen patos o gallaretas; pero de todos modos, se quedan con el dinero que para la orden, es lo más importante.

El segundo documento es un bono de un dólar "redimible en la vida eterna", y pagadero a razón de ciento por uno. Como Uds. pueden ver, se trata de algo muy serio, pues por cada dólar que Ud. dé a estos señores, cuando Ud. muera, recibirá en el cielo, 100 dólares contante y sonantes al presentar su bono.

Ahora bien, lo único que yo temo es que al presentar el bono, aparezca que el firmante no tiene garantía ni depósito alguno, y como la firma del fraile no está clara, lo manden para el infierno, y allí le apliquen 100 azotes por cada dólar por haber creído una mentira tan grande; y que ni aun el retratito de San José obrero que adorna el bono, le sirva de atenuante.

La verdad es que hay que darle crédito al clero Romano por su gran habilidad para sacarle el dinero en grande escala a sus feligreses. Son la changa en esto.

Yo no sé que admirar más, si la candidez e ignorancia de la verdad espiritual de los católicos; o la desfachatez de su clero para mentir a nombre de nuestro Señor, de los apóstoles y de los santos.

Señores ensotanados, más respeto par su buena gente, para este pueblo civilizado; y sobre todo, más respeto a la verdad y las cosas santas de nuestra religión cristiana.

ESPERA EN DIOS

Estampas llenas de lirismo viejo
Nos repiten la historia triste y rara
Como si se mirara en un espejo
La imagen que otro espejo proyectara.

Siglo tras siglo, el pecador perplejo
Habrá de arrodillarse junto al ara
Suplicando ante el Cristo algún consejo
Para enfrentar la muerte en que se azara.

Y aquí está la repuesta a sus temores:
"Fíjate en el Señor que dió su Vida
Para la salvación de pecadores.

Vive con El drama del Calvario
y deja que tu alma arrepentida
Se proteja en los pliegues del sudario".

Rafael Rivera Otero

Notas de Guaynabo

En un acto muy solemne y ante una gran concurrencia fué instalado pastor de la iglesia Discípulos de Cristo en Guaynabo el Rdo. José Erazo. El órden del culto fué dirigido por el Rdo. Juan Figueroa trayendo el mensaje de la ocasión el Rdo. Isidro Díaz. Hay en el Rdo. Erazo. quien viene de la iglesia Discípulos del Bronx, New York, un deseo ardiente de servicio a Dios. Confiamos en que el Señor ayudará a cada uno de nosotros para juntamente con él hacer realidad este empeño.

Carmen Soler

FE DE ERRATA

En el párrafo 13 de la pág. 8. **Poema de Tres Madres Hebreas** falta una línea que debe leer así:

Tú no diste al pueblo hebreo un le-

Concilio Evangélico

Celebró Taller Radio - T V en el Seminario

Durante los días 3 al 7 de marzo de 1958, el Concilio Evangélico llevó a cabo un Taller de Radio y Televisión en el Seminario Evangélico de Puerto Rico y los estudios de WIPR-TV. Entre los dieciocho líderes de distintas denominaciones que participaron en las activilades del taller estaban los Rdos: Samuel Vélez, Pedro Almodóvar, Domingo Vélez, Angel L. Seda, Franklin Montalvo, Andrés Folch, Ralph García, José Camacho, Miguel Limardo, Víctor Pabón, Ellis Plyler, Richard Johnson, Julia Torres, Nazario Santiago; la Srta. Ana Inés Braulio, la Sra. Marian Bahr, los Sres. Ralph Cheney y Samuel Campos.

La facultad vino de Estados Unidos y la América del Sur; del Concilio Nacional de Iglesias de Cristo; el Dr. Charles Schmitz, director de adiestramiento en radiofonía, el Sr. John Groller, director de radio de la Junta de Misiones Nacionales de la Iglesia Presbiteriana; la Sra. Lydia Bragger, del Concilio de Iglesias del Estado de Rhode Island, donde ella produce programas de televisión; el Dr. M. Garrido Aldama de Lima, Perú, director de radio y ayudas audio visuales del Comité para la Cooperación en la América Latina.

El curso fué muy práctico, con clases de orientación, visita a las facilidades de radio y T.V. de WIPR, luego la preparación de programas bajo la supervisión de los miembros de la facultad. Se produjo un total de nueve programas radiales. debidamente grabados, y seis programas televisados en circuito cerrado (que no salían al aire). Todo el grupo tuvo experiencia en la preparación y producción de estos programas, escribiendo guiones, dirigiendo los "shows" o participando como artistas en ellos.

Además de los expertos de afuera, tuvimos la cooperación y orientación de personas actualmente trabajando en radio y Televisión en Puerto Rico. Esperamos que el taller no se quede en la memoria de los participantes sino se ponga a trabajar en programas acogedores en los aires de la Isla.

Richard E. Johonson

Discípulos de Cristo

Festejan Aniversario Coro Iglesia Central Bayamón

El coro de la Iglesia Discípulos de Cristo Central, cumplió us segundo año de vida. El aniversario se celebró el día 15 de marzo con una amena fiestecita. Hubo un servicio con predicación a cargo del Rdo. Miguel A. Morales.

Nuestro Coro

"Cantad a Jehová canción nueva" Así expresa su animo espiritual el poeta de Dios. Así busca una renovación de su alegría, que será también una renovación de su vida.

La canción vieja es la del hombre cuando no conoce la música divina, cuando no tiene otro horizonte que el gozo pasajero....

Al llegar Cristo se abren al corazón los conciertos del cielo. Otro horizonte, claro limpio, amplio. se abre a la voz, a los ojos, a los oídos....

Ahora se ilumina la obra. El gozo es mas hondo; la sonrisa mas amorosa; el pensamiento mas hermoso, el corazón como un remanso estrellado, lleno de las palabras armoniosas del Gran Maestro....

Momento del canto auténtico, del que no pasa cuando terminan sus notas.... Del que se adueña del alma para siempre.... Nuevo como primavera, pero más nuevo que la armonía del universo.....

No tiene invierno; ni otoño triste, ni verano calido y calcinante, es como una Esperanza que sobrepasa el dolor, la angustia el placer humano.

No tiene noche, porque es luz creciente a plenitud....

Dichosos estos hermanos del coro de nuestra iglesia, que hace dos años han unido sus voces para elevar a Dios el Canto Nuevo.

Bienaventurados porque han sa-

(Continúa en la pág. 18)

Sr. Emilio Febus

Nuestro Lema: "Puerto Rico Evangélico" En Cada Hogar de la Iglesia

Organizan Sociedad de Damas en Villa Prades

Por la gracia de Dios y la continua manifestación del Espíritu Santo, la iglesia en esta comunidad sigue en marcha ascendente haciendo firme su posición como iglesia de Jesucristo. Ultimamente quedó organizada la sociedad de Damas con el sugestivo nombre de "SEMBRADORAS DEL REINO". En ocasión de su organización nos visitó la Presidenta de la Sociedad Insular de Damas Evangélicas, la siempre diligente y dinámica hermana Sra. Julia Mercado de González, acompañada por la inteligente y consagrada Líder evangélica, Sra. Julia Hernández de Robles. Estas hermanas visitantes estimularon a las hermanas de esta iglesia local dándoles el mensaje de amor y de servicio para que pudieran realizar su labor de SEMBRADORAS DEL REINO de nuestro Señor. La directiva de esta nueva Sociedad de Damas quedó integrada del siguiente modo: Presidenta, Doña Epifania Arce de Cabán; Vicepresidenta, Doña Emilia Miranda Vda. de García; Secretaria, Srta. Francisca Mojica; Tesorera, Doña Asunción Mercado de Castillo; Vocales: Doña Elba Schmidt, Doña Jennie Laguna de Rosado, Doña Edelmira de Rivera. Un grupo de muy diligentes hermanas completan esta sociedad que se dispone a laborar por la mas pronta evangelización de esta comunidad de Villa Prades.

La iglesia haa venido orando por el pronto restablecimiento de varias hermanas que se han visto obligadas a guardar cama con motivo de la epidemia que ha estado azotando a esta región. Nos alegra anunciar que la estimada hermana doña Ana Rosario de Rodríguez, se encuentra en franca mejoría y pronto le tendremos nuevamente en su acostumbrada actividad colaborando para el firme crecimiento e la iglesia que tanto ella ama.

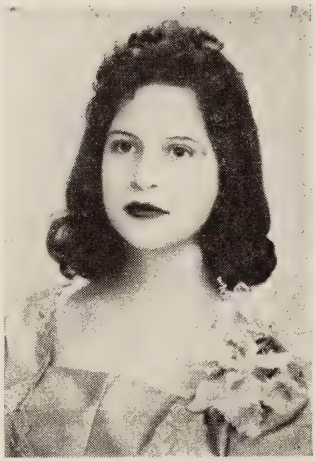

Srta. Dorcas E. Almodóvar

Quinceañera

Recientemente celebró sus 15 años la Srta. Dorcas Enid Almodóvar, residente en la Urbanización Forest Hills de Bayamón. Fué obsequiada con una fiestecita por sus padres Sr. Herminio Almodóvar y la Sra. Dorcas Torres, de Almadóvar.

La Srta. Almodóvar cursa el Segundo Año de Escuela Superior y es miembro activo del Coro de la Primera Iglesia Discípulos de Cristo (Central) de Bayamón.

Carmen Pérez

Nueva York

Caballeros Bautistas Eligen Directiva

La Sociedad de Caballeros de la Primera Iglesia Bautista de Habla Española de la Ciudad de Nueva York informa haber electo la siguiente directiva: Víctor Maldonado, presidente; Juan González, vice-presidente; Ramón D. Mangual. secretario; José Pesante Rigual, tesorero; José Delucca y José A. Martínez, vocales y Vicente Rangel, Corresponsal.

Vicente Rangel

Nueva York

Iglesia Bautista Española Cumple 37 Años

Al cumplir 37 años de servicios religiosos y sociales a la ciudad de Nueva York, la Primera Iglesia Bautista de Habla Española, pastoreada, por el reverendo Hipólito Cotto Reyes celebró una misión evangelística en su templo durante los días comprendidos entre miércoles 19 y domingo, 23 de marzo.

En una de las sesiones el reverendo Rogelio Archilla ofreció una conferencia sobre la Campaña de Billy Graham en el Caribe. en la que él actuó como intérprete.

El sermón de aniversario fué predicado por uno de los hijos del pastor que también sirven en el ministerio, el reverendo Alfredo Cotto Thorner

La música especial en el la Escuela Bíblica de Aniversario estuvo a cargo del Coro de la Iglesia Bautista del Bronx y el Coro Local.

El Rdo. Cotto Reyes ha sido pastor de esta iglesia desde el 24 de marzo de 1938.

Hombres Presbiterianos Celebran Asamblea Anual

La Iglesia Presbiteriana de San Sebastián fué la sede de la asamblea anual del Concilio de Hombres Presbiterianos celebrada el 16 de abril de abril, comenzando a la 1:30 P. M.

Según informaba el programa los actos del día incluirían la eleción de la nueva directiva, exhortaciones por el señor Félix M. Nieto y una conferencia sobre el tema: "La Misión del Hombre en la Iglesia Presbiteriana" que había de ser ofrecida por el doctor Luis Angel Toro, ministro de la Iglesia Presbiteriana de Arecibo. Luego el doctor Víctor E. Rodríguez, de San Sebastián había de dirigir un Programa de Música Sagrada con el coro.

Se esperaban en esa asamblea delegaciones de todas iglesias presbiterianas de la Isla. Luis A. López

CAMPAÑA PRO-HOSPITAL EVANGELICO
Envie Su Donativo A:
DR. LUIS ADAM NAZARIO, Calle Loiza 1811, Santurce, P. R.

Damas Presbiterianas

Comité de Acercamiento Se Reune en Mayaguez

El día 8 de marzo de 1958, a las 2:00 P. M., y en la Iglesia Presbiteriana de Mayaguez Marina, se reunió el Comité de acercamiento del Distrito de Mayaguez, para celebrar su primera reunión del año.

Asistieron delegadas de siete iglesias. Por primera vez, asiste a una reunión de Acercamiento, la delegación de damas del Proyecto el Guacio.

El devocional de la tarde estuvo a cargo de la sociedad local de damas dirigido por la Sra. Josefa Colón. La plática estuvo a cargo del Rdo. Víctor Colón. Su tema fué: "La obra de la Iglesia Presbiteriana". Su disertación fué muy provechosa especialmente para muchas damas que por vez primera asistían a una reunión de acercamiento.

Tuvimos el placer de tener con nosotros a nuestra nueva Presidenta Presbiterial Sra. C. L. Maldonado, que nos presentó su plan de trabajo para este año.

C. L. Maldonado

Coto Laurel, Ponce

Matrimonio Celebra Bodas de Oro

La Iglesia Evangélica Unida de Coto Laurel que pastorea el Rdo. Alfredo Santiago celebró las Bodas de Oro de Don Benigno Vázquez y Doña Secundina García de Vázquez el día primero de marzo. La Sociedad de Jóvenes de la Iglesia se hizo cargo de la actividad, la que resultó muy inspiradora, tanto para los jóvenes de la iglesia como para los adultos.

Todas las Sociedades de la Iglesia hicieron entrega de un regalo a la feliz pareja. La Sociedad de Jóvenes regaló el hermoso bizcocho de bodas que adornó la casa pastoral, donde tuvo lugar el acto.

Fueron testigos de la ceremonia en esta ocasión Don Dimas García y su esposa doña Modesta León de García.

Flora Colón de Torres

Contribuya Al Fondo Pro Hospital Evangélico

Boda Cortés - Batista

En la Iglesia Bautista de Sión que pastorea el joven seminarista Pedro Giovanetti contrajeron matrimonio recientemente los jóvenes Julia Batista y Juan Cortés. Ofició en la ceremonia el Rdo. Félix Castro Rodríguez, pastor de la Iglesia Bautista de Carolina.

La hoy señora Cortés es Agente de Puerto Rico Evangélico en su iglesia y Presidenta de la Sociedad de Jóvenes. El Joven Cortés es Tesorero Asociado de la misma. Que el Señor bendiga abundantemente este nuevo hogar cristiano.

Notas de Castañer

La Iglesia de los Hermanos en Castañer celebró su décimo aniversario Tuvimos servicios especiales en los cuales predicaron distinguidos predicadores de la comunidad. entre otros los Rdos. Víctor Burset, Iglesia Episcopal; Clodomiro Crespo de la Iglesia Bautista; Francisco Ríos; Iglesia de Dios Pentecostal; Ernesto Véles P., Iglesia de los Hermanos y el Dr. Hoomer L. Burker, primer ministro de la Iglesia, quién predicó el sermón del Aniversario.

La música Especial estuvo a cargo de la Iglesia local.

(Mrs.) Margarita Burke

Ponce

Iglesia Presbiteriana Instala Directiva

Con un servicio que dirigió el hermano Juan Guilbe se celebró la instalación de la nueva directiva de la Sociedad de Caballeros en la noche del juves 14 de marzo en la Primera Iglesia Presbiteriana de Ponce cita en la Calle Castillo Núm. 28 de Ponce.

La misma quedó constituída de la manera siguiente: Presidente José A. Moreno; Vice-Presidente, Aníbal Irizarry; Tesorero, Pedro Santiago secretario, Carmelo Ortiz; Vocales, Tomás Serrano, Eliazar Rodríguez y Enrique Irizarry. El Rdo. Miguel E. Martínez felicitó en sentidas palabras a la nueva directiva.

Después pasamos a otro salón donde se obsequió a los concurrentes con helado y bizcocho. **Carmelo Ortiz**

Rdo. Alfredo Rivera

Pastor Jubilado Ofrece Servicios

El reverendo Alfredo Rivera, ministro metodista recientemente jubilado. informa a los superintendentes, ministros y pastores de de las iglesias afiliadas al Concilio Evangélico de Puerto Rico que puede suplir a cualquier pastor en vacaciones o en salidas temporalmente.

Los interesados en usar los servicios del reverendo Alfredo Rivera pueden escribirle a su dirección: W 67, Las Lomas, Río Piedras, P. R.

Don Carlos Belford

Metodistas Ponce Felicitan Líder Escucha

La Junta Oficial de la Primera Iglesia Metodista de Ponce aprobó recientemente una resolución "felicitando de todo corazón a Don Carlos Belford por la distinción de que fué objeto de parte de las autoridades de distrito del Movimiento de Escuchas al declararlo "el líder de escuchas que más se ha distinguido en la ciudad de Ponce".

Don Carlos Belford, quién dedica sus horas de asueto a las tareas juveniles del programa de escutismo de la Tropa No. 31 de la Primera Iglesia Metodista de Ponce, recibió una medalla en reconocimiento a sus méritos.

Area Metropolitana

DAMAS EVANGELICAS CELEBRAN REUNION DE ACERCAMIENTO

Tarde gloriosa para la Asociación de Damas Evangélicas de Puerto Rico lo fué la del domingo 2 de marzo cuando 84 damas de la Zona Metropolitana se dieron cita en la iglesia Evangélica Unida de Santurce con el propósito de celebrar la primera reunión de Acercamiento del Distrito No. 1. Fue obra del Espíritu Santo el que los Caballeros Evangélicos de Puerto Rico se encontraron reunidos también esa misma tarde. Asi lo expresó su portavoz, el Rdo. Antolín Castillo, encargado de saludar a las damas a nombre de esa agrupación.

Haciendo suyas aquellas palabras del Divino Nazareno, "Para que todas seamos una para que el mundo crea", damas de las denominaciones Bautistas. Iglesia de Dios Pentecostal, Metodista, Presbiterianas, Mission Board, Discípulos de Cristo, Iglesia Evangélica Unida y de la Union Church de Santurce, se unieron en apretado haz para oir la palabra autorizada de la Sra. Virginia M. de Liggett.

A través de la historia de la Sra. Zona Smith, organizadora del movimiento femenil en la Argentina y directora de la Revista Guía del Hogar, por muchos años. la Sra. Liggett hizo un llamamiento para preparar jóvenes que lleven a cabo la obra unida de evangelización tanto en Puerto Rico como en el exterior. Sus palabras sinceras cargadas de emoción llegaron al corazón de las presentes. Líderes veteranas del movimiento unido entre las damas evangélicas de Puerto Rico, se dirigieron luego al grupo haciendo suyas sus palabras. Entre éstas la Sra. Julia M. de González, presidenta de la Asociación, Carmen Soto, Flor M. de Matos, Emilia Sáez, Rda. Julita Torres, Lcda. Emily Dixon de Ruiz, Ramonita Rivera y Aurea Coll.

Las delegadas de la Union Church, de la Iglesia Mission Board y de la Iglesia de Dios Pentecostal, se dirigieron de igual manera al grupo afirmando simpatizar con el movimiento femenil unido y prometiendo venir a formar parte de la Asociación. En medio del entusiasmo se echó de menos a las damas de la Alianza Cristiana y Misionera y de los Defensores de la Fe quienes también fueran invitadas al acto.

En simbólica cadena de amor se unieron las damas para cerrar el acto con la entonación del himno, Sagrado es el Amor y la bendición por el Rdo. Carlos Pilar González no sin antes fijar el blanco de 1000 damas a reunirse en Ponce durante el próximo mes de julio.

Amparo Montalvo Sellés

Brooklyn

Organizan Acción Mutualista Evangélica

La Sociedad de Caballeros de la Iglesia Evangélica Presbiteriana de Bróklyn, N. Y. Ha organizado la Acción Mutualista Evangélica.

Sus miembros colectan órdenes entre las amas de casa de la iglesia y las compran al por mayor en los almacenes. Luego los sábados distribuyen estas compras a un precio mas bajo que el del mercado corriente y aún asi conservan un pequeño margen de ganancias que se destinan al fondo Pro Templo de la iglesia.

Al principio sólo compraban productos de primera necesidad, ahora compran casi todo lo que sirve en la mesa hispana. Hace mas de cinco meses que se organizó esta actividad y está funcionando tan normalmente como el culto de oración o la Escuela Dominical. Los hermanos encargados continúan con el mismo entusiasmo y otros nuevos se aprestan a cooperar. Se ha tocado la nota sensible del servicio y la cooperación mutua.

Las compras del primer mes no pasaron de cincuenta dólares semanales, ahora no bajan de ciento cincuenta por semana. Muy pronto la mutual entrará en una nueva etapa de su desarrollo cuando comience a distribuir otros productos como: ropa, zapatos y otros artículos para el hogar.

El fondo de beneficiencia de la iglesia trabaja en cooperación con la Mutual para que cuando un hermano pierde el trabajo o se enferma pueda contar, al menos, con la primera ayuda material. **J. A. Bonilla**

Nueva York

Notas Presbiterianas

El domingo 16 de febrero de 1958 cumpliéronse cinco años de haber comenzado la labor evangélica en español en la Iglesia Escocesa, Bethany Presbyterian Church en el 420 al Este de la calle 137 en el Bronx, N. Y.

Fue para febrero de 1953 que el Rdo. Salvador Bernart, entonces Pastor de la Iglesia en Labor Temple de la calle 14 en Nueva York, fué escogido para comenzar este trabajo. Esa obra tuvo un buen comienzo y creció de tal manera que se asignó a la Srta. Marchany para que ayudara al Rdo. Bernart en el trabajo misionero.

Siéndole imposible al Rdo. Bernart atender las dos Iglesias, fue llamado a pastorear la Nueva Congregación Hispana, el Rdo. Mayorga quien por algunos años estuvo encargado del trabajo. Mas tarde debido a que la Congregación de habla Inglesa no tenía Ministro, (por renunciar el anterior), se asignó al Sr. Stanley Morgan para que atendiera ambas congregaciones, ya que éste hablaba los dos idiomas muy bien. Para este tiempo la Srta. Marchany fue trasladada y llegó la Sra. Atlántida Herrera quien juntamente con Mr. Morgan realizaron una buena labor. El año pasado el presbiterio de Nueva York llamó al trabajo de la Iglesia al Rdo. S. Bernart quien ocupaba un puesto en el Departamento de Educación de la ciudad de Nueva York. Aceptó gustoso volver al trabajo que él había comenzado. Los miembros de la Congregación Inglesa se unieron a otras Iglesias y cedieron el edificio a los hispanos.

El Presbyterian Progress Fund ha gastado cerca de $15,000 en la reparación y pintura del edificio. El Presbiterio nombró al Rdo. Salvador Bernart como Ministro de la Iglesia.

Para conmemorar tan gloriosa fecha se celebró un Servicio especial en el cual participaron el Dr. Paul Heath y los Rdos. Carlos A. Ruiz, White y Littler. **V. Santos**

Del Reparto Metropolitano

La obra Evangélica de Puerto Rico crece también en el Reparto Metropolitano para sastifacción espiritual de los creyentes; y sobre todo, para gloria de Dios. Esta aseveración se sostiene en la sucesión de acontecimientos múltiples durante el transcurso del primer año de establecida la Iglesia Evangélica Unida en el Reparto Metropolitano bajo la hábil dirección del Rdo. Avelino Robles. Su templo radica en el bloque JJ9 en la Avenida Principal.

Oficialidad de la Iglesia:

Recientemente se nombró la nueva Oficialidad de la Iglesia para el año 1958 la cuál quedó integrada en la forma siguiente:

Junta Local de Gobierno:

Rdo. Avelino Robles, Presidente; Sr. Alberto Irizarry, Superintedente de Escuela Bíblica; Sra. Carmen Ortiz de De Jesús, Secretaria de la Iglesia; Sr. Isaac Rodríguez. Tesorero; Sr. Simplicio Verestín, Secretario de Finanzas; Sr. Daniel De Jesús López, Secretario Corresponsal y Diácono; Sr. Reinaldo Robles, Diácono; Sra. Ana Dolores Robles, Diaconisa; Sras. Eulogia Lugo, Aurea Rivera y Carmen Estrada de Verestín, Guías Espirituales y Sra. Adela Méndez de Robles, Presidenta de las Damas.

Oficialidad de la Escuela Bíblica

Superintendente, Sr. Alberto Irizarry; Asistente de Superintendente, Sr. Simplicio Verestín; Secretaria de la Escuela Bíblica, Srta. Nilda Luisa Pérez; Subsecretario, Sr. Edgardo Rodríguez. Maestros: Rdo. Avelino Robles, Srta. Rosa Julia De Jesús, Sra. Carmen Estrada de Verestín, Sra. Adela Méndez de Robles, Sra. Georgina Torres de Dávila, Sra. Guadalupe Ríos Vda. de Robles, Sra. Ana Dolores Robles de Irizarry, Srta. Luz Mº Mora, Srta. Carmen Rosina De Jesús y Srta. Liblia Idalia Robles.

Nupciales:

Recientemente contrajeron nupcias en nuestra Iglesia los jóvenes Sr. Sergio del Toro y la Srta. Neida Velázquez. Ofició la ceremonia nuestro pastor, Rdo. Avelino Robles. La contrayente es uno de los miembros activos y más queridos de nuestra iglesia. Deseamos toda suerte de bendiciones a los esposos Del Toro-Velázquez.

Dedicación de un Hogar:

Con motivo de la dedicación del hogar de los esposos Reinaldo Robles y Raquel del Toro de Robles la iglesia se dió cita en el mismo. Fué un acto solemne el celebrado en el Reparto Altamesa. La ceremonia de dedicación y mensaje estuvo a cargo de nuestro pastor.

Deseamos que el Señor siga colmando de bendiciones a estos buenos hermanos Robles-Del Toro en su nueva residencia en el Reparto Altamesa.

Daniel de Jesús López

Srta. Marta Iris Vargas

Formalizan Compromiso

Han formalizado compromiso de amor recientemente los jóvenes Samuel Sáez y Marta Iris Vargas. Son padres de Samuel el Dr. Florencio Sáez y la Sra. Emilia F. de Sáez. Marta es hija de don José Vargas y Doña Teresa R. de Vargas. Ambas familias pertenecen a la Iglesia Evangélica Unida de Río Piedras.

El joven Sáez es estudiante de Ingeniería Eléctrica en el Colegio de Agricultura y Artes Mecánicas de Mayaguez. Marta Iris pertenece al personal de Fomento Económico. La boda ha sido señalada para julio próximo.

SINTESIS .....

Carmen Marrero Castillo, ex-presidenta de la Fraternidad de Universitarios evangélicos e hija del Rdo. Domingo Marrero y de doña Carmen Castillo contrajo nupcias con el joven Rafael Villanueva, miembro de la Fuerza Aérea de Estados Unidos. La boda tuvo lugar en el Seminario Evangélico oficiando su podre el Rdo. Marrero. Me asalta el recuerdo del salmista en estos momentos: "Los años pasan como el pensamiento" o los versos inolvidables de Rubén Darío: "Juventud, divino tesoro, ya te vas para no volver".....

El Dr. Thomas O'dea de la Universidad Católica de Fordhan en Nueva York declara que según sus estadísticas el 90 por ciento de los 2,281,000 puertorriqueños son nominalmente católicos y que solamente el treinta por ciento son católicos prácticos.

El pide que los católicos imiten" el grado de calor y amistad, en el trato con los migrantes puertorriqueños que exhiben los pentecostales y otros grupos religiosos de activa militancia". Y finalmente describe a los pentecostales como "un grupo que recalca un modo de vida en lugar de un credo".

Después de dos fracasos por colocar en órbita el satélite norteamericano Vanguardia I, dice el New York Times, (18 de marzo) que se colocó en el satélite una medalla de San Cristóbal. patrón de los viajeros; invocando la dirección divina. Hay muchos que piensan que el éxito del Vanguardia I se debió a la medalla que llevaba.

PRE & FAMILIA

Por EMMA V. CINTRON

Urgente

Es muy urgente que todos los Agentes que todavía no han enviado su orden de suscripciones para el 1958 lo hagan enseguida. Debe recordar que enviando esa orden a tiempo podemos servirles mejor.

Reconocimiento

Deseamos informar a través de esta coumna que la Iglesia que más suscriptores tiene en Puerto Rico es la Primera Iglesia Bautista de Río Piedras que pastorea el Rdo. Francisco Colón Brunet. Es nuestro Agente allí la Sra. Pía C. de Colón, esposa del pastor. Hasta hoy cuenta ella con 156 suscriptores. ....

También queremos añadir que la Iglesia que más suscriptores tiene en Nueva York es la Segunda Iglesia Española de la Calle Broome, que pastorea el Rdo. Martínez. Es nuestro Agente allí el Sr. Josué del Río hasta hoy tiene 76 suscripciones.

Nuestro más sincero reconocimiento a la labor de doña Pía y de don Josué.

Iglesia Bautista

Es importante añadir la iglesia en Puerto Rico que hace segundo lugar en cuanto a número de suscriptores es también Bautista. Es la Primera Iglesia Bautista de Ponce que pastorea el Rdo. Bartolomé Cotto Reyes. Es nuestro Agente allí la Srta. Inés Quiles y cuenta ella hoy con 98 suscriptores.

Iglesia Evangélica Unida

La Iglesia Evangélica Unida en P. R. que más suscripciones tiene es la de Fajardo que pastorea el Rdo. Serafín García. Con la ayuda del pastor nuestro Agente allí el Sr. Alejandro Calderón, ha conseguido 76 suscripciones. Le sigue la Iglesia Evangélica Unida de Naguabo que pastorea el Rdo. Miguel Limardo con 61 suscripciones. Es nuestro agente allí la Sra. Epifania Rodríguez.

Iglesia Presbiteriana

La Iglesia Presbiteriana que más suscriptores ha conseguido este año es la de Cabo Rojo que pastorea el Rdo. Alvaro Morales. El ha hecho el trabajo de agente allí. Hasta hoy tiene 50 suscripciones. Le sigue la Iglesia de Mayaguez que pastorea el Rdo. Pedro Almodóvar, quien también es nuestro Agente allí, con 46.

Iglesia Metodista

La Iglesia Metodista que más ssucriptores tiene es la de Ponce, cuyo agente lo es Sr. Martín Sánchez. El tiene 77 suscripciones. Pastorea esta iglesia el Rdo. Félix Encarnación. Le siguen en segundo lugar las iglesias de Comerío y de Aguirre. Son agentes nuestros allí el Sr. Felipe Rivera y el Sr. Pedro Zambrana. Todavía no podemos decir cuál de los dos va en primer término, pues ambos siguen buscando nuevos suscriptores. Tenemos aquí en competencia dos agresivos agentes.

Iglesia Discípulos de Cristo

En las Iglesias Discípulos de Cristo solamente hay dos que han podido llegar hasta 35 suscripciones este año. Estas son la del Rdo. Isidro Díaz López en Santurce y la Iglesia Central de Bayamón. Allí tenemos trabajando para nosotros a las Srtas. Cecilia Lebrón y Carmen Pérez. Ambas son muy activas y no dudamos que pronto lleguen a 50.

(Continúa en la página 18, columnas 2 y 3)

Concilio en Acción

Un éxito académico resultó el Taller de Radio y Televisión celebrado en el Seminario y en las estaciones WIPR del 3 al 7 de marzo pasado. El taller se celebró bajo el patrocinio del Concilio Nacional y del Concilio Evangélico.

Por su parte, el Rdo. Manuel Garrido Aldama ofreció otro taller de radiofonía en Ponce. El Ro. Garrido fue sacerdote católicoromano que cantó misa en la Catedral de Ponce.

Merece reconocimiento la cooperación de los hermanos presbiterianos. Se matricularon diez en el curso. El taller fue organizado por el Rdo. Richard Jonhson.

Otra actividad notable que auspicia el Departamento de Educación Cristiana es la escuela para maestros cristianos bajo la dirección del Rdo. Jonhson, Margaret Webber y Ruth Maldonado. Se reúne los sábados por a tarde en el Seminario.

La Asociación Ministerial de Ponce inauguró un programa semanal a las 11:30 de la mañana a través de la televisora WSUR-TV, canal 9. En el primer programa participó el Rdo. Benjamín Santana, secretario ejecutivo del Concilio.

Impresionante resultó el acto de rededicación de la Capilla Evangélica en el Leprocomio el sábado 1 de marzo con la participación de pacientes y líderes locales. Esta obra la dirige el Rdo. Juan Sánchez Padilla.

El Instituto Bíblico Menonita organizó un seminario para pastores presentando al Rdo. Ellis Plyler, coordinador de obra rural evangélica. El tema del seminario fue "El Enfoque sociológico del trabajo del pastor".

Notas de Yabucoa

Nueva Directiva

Recientemente se reunió la Sociedad de Jóvenes de la Iglesia Evangélica Unida de Yabucoa para elegir la siguiente directiva:

Presidente, Cándido González; Vice Pre., Srta. Myriam Marquez; Secretaria, Srta. Pricilla Jackson; Tesorero, Luis Alfonzo Cruz; Vocales: Carlos Peña, y Miguel Díaz.

Conociendo

Nuestros Niños

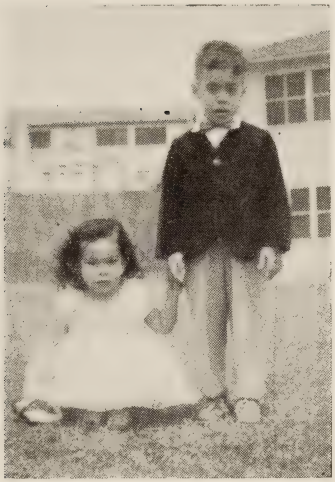

Peter Alan y Peggy Ann Super

Les presento en esta edición a los her manitos Peter Alan y Peggy Ann Super quienes envían saludos desde Yokohama, Japón, donde se encuentra hace dos años residiendo con sus papás Peter Super.

Nacieron estos graciosos niñitos cerca de Washington, D. C. donde su papá estaba estacionado como Oficial de la Marina. Peggy Ann cumplió tres años en marzo 19 y Peter Alan cumplirá cinco en octubre próximo.

Hace dos años, y antes de salir para el Japón, hicieron su primera visita a Puerto Rico, el país del cual su mamá tantos cuentos les había hecho. Se pusieron muy contentos cuando conocieron a sus abuelitos puertorriqueños, el Sr. José Vargas y la Sra. María Teresa Rivera de Vargas, miembros de la Iglesia Evangélica Unida de Río Piedras.

En su visita aquí aprendieron algún español y en Japón han aprendido algo del idioma japonés, especialmente Peter Alan que asiste al "Nursery School" en Yokohama. Según nos cuentan sus papás, a ellos les gusta mucho vivir en Japón porque hay muchos, pero muchos juguetes y porque les encanta el ruido que hacen los zapatos de los niños japoneses.

Peggy Ann y Peter Alan sueñan con volver a Puerto Rico, donde no tendrán que usar sus pesados abrigos y podrán bañarse mucho en la playa.

Saludamos a estos niñitos desde las columnas de PUERTO RICO EVANGELICO, el cual ellos están recibiendo en el Japón. Que Dios les bendiga siempre.

Emma V. de Cintrón

CARTAS

Inicia Pastorado en Reparto Metropolitano

Deseo ponerme a las órdenes de las iglesias y de la comunidad en general. Vengo a este nuevo cargo pastoral en el Reparto Metropolitano en el mejor espíritu de servicio cristiano. La Iglesia Metodista al iniciar una nueva iglesia en esta comunidad lo hace consciente de su gran comisión de llevar el mensaje de redención al hombre doquiera conviva. La iglesia ha llegado a esta comunidad para ayudar a los hombres a buscar a Dios y a encontrar SU camino de salvación en la persona de nuestro Señor Jesucristo. Ha llegado aquí para servir a esta comunidad. Nuestro programa cubrirá todos aquellos aspectos religiosos, educativos y de servicio que tiendan a enriquecer la vida de las familas de este lugar y levanten el nivel moral y espiritual de nuestro pueblo. Tanto el pastor como la iglesia estarán en la mejor disposición de servirles.

La Iglesia Metodista "Carlos Wesley" está ubicada en la manzana triangular formada por los bloques M 38 y M 39, dando frente a la Calle 7. del Reparto Metropolitano Constará de suficiente planta física para servicios religiosos, recreación para la juventud, actividades sociales y programa escolar diario. Al presente solo estamos dedicando dos de las edificaciones proyectadas. En un futuro cercano concluiremos el resto de las edificaciones.

La Casa Pastoral está ubicada en Extensión Reparto Metropolitano, M 39 No. 228. Ahí el pastor a sus órdenes está.

Gildo Sánchez

Comenta Editorial y Añora "Rincón"

"Deseo felicitar muy de veras al Rdo. Jorge N. Cintrón, Director-Administrador de nuestra revista, por su muy oportuno artículo editorial de febrero titulado "LA CONVENIENCIA DEL EVANGELIO" basado en Marcos 13:10.

Realmente ese pensamiento vino directamente del cielo, pues está saturado del poder del fuego del ESPIRITU SANTO, concedido por Dios y Jesucristo nuestro bendito Redentor.

"El Evangelio conviene porque salva toda la vida" termina diciendo tan importante artículo. Lo he leído dos veces.

También quiero felicitarles por la aparición otra vez de la Escuela Bíblica, que tanta falta hace.

Que su venida sea con carácter permanente. Quizás también vuelva aparecer de nuevo "El Rincón del Lector", donde su director le pone directamente el punto sobre la "i" en cuanto a asuntos de religión se refiere. Lo esperamos.

Alejandro Calderón Fajardo

Rda. Julia Torres Informa Su Nueva Dirección

La reverenda Julia Torres Fernández, Directora de Educación Religiosa de Iglesia Metodista en Villapalmeras informa a sus amigos y hermanos en la fe evangélica que de ahora en adelante tengan la bondad de dirigir toda correspondencia para ella a la siguiente dirección: Calle Lippit No. 410, Altos, Villapalmeras, P. R.

CORO DE LA IGLESIA

(Viene de la página 11)

bido en buena disciplina de Dios, unir sus corazones juntos a su director, para entonar la canción plena.

Su dedicación ha dado frutos.... Cantaron en la celebración del Cincuentenario de los Discípulos de Cristo, en la magna convención anual celebrada en Corozal desde el 13 al 16 de febrero.

Nos alegramos cristianamente de esta, y muchas otras invitaciones. Son signo del alcance de la "canción nueva" que junto a su organista, Juan Ramón López, y su director, Emilio Febus han entonado para nuestro Dios los miembros del coro.

La Iglesia ha visto como el aumento del coro ha sido espiritual y numérico..No solo la canción nueva se ha ido depurando a través de la consagración.... la oración ferviente y el ayuno— Sino el grupo de miembros ha crecido.

Dios se glorifica plenamente en la juventud que se dedica a decir cántico nuevo....En todo ser que le hace asunto preferente de su canción.

La iglesia en general desea exhortar al coro, a su director, organista y presidente a seguir en el camino elegido.... A seguir a plenitud de la canción nueva, para que la luz hecha música celestial se vaya haciendo asunto preferido de vuestras Vida.....

Vuestras cosechas serán grandes
Habeis escogido el mejor tema.
Continuad cantando por años sin fin "Canción Nueva a Jehová".

P. R. E. & Familia .....

Iglesia Defensores de la Fe

No podemos dejar de mencionar al Rdo. Mateo Cruz de la Iglesia Defensore de la Fe en Canóvanas, quien hasta hoy ha conseguido 64 suscriptores. Es un gran estímulo para nosotros tener la cooperación de don Mateo, que con tanto interés sigue buscando nuevos suscriptores a PRE en su iglesia. De esa denominación también tenemos la cooperación del Rdo. Licinio Rolón de Villapalmeras.

Otros .....

Tenemos muy buenos agentes en otras iglesias que no hemos mencionado en esta ocasión, pero que sí mencionaremos más tarde. Pero nos hacen falta muchos más. Próximamente publicaremos la lista de las iglesias que aún no reciben PRE. Pero mientras tanto si su iglesia no lo recibe pida muestras a esta oficina, hable con su pastor, y ayúdenos a llevar esta revista a cada hogar evangélico.

Enfermo

El Sr. Cruz Sánchez, quien fuera nuestro agente en la Iglesia Metodista de Aguirre está enfermo. Oremos por el pronto restablecimiento de don Cruz. El año pasado él trabajó hasta conseguir 62 suscripciones en Aguirre.

CURSO DE VERANO

(Viene de la pág. 20, col. 1)

cualquier fecha ante del 2 de junio

La matrícula podrá hacerse en pero se advierte que solo podrán comprarse para aquellos que se matriculen en o antes del 20 de abril.

Los formularios para la matricula pueden solicitase en la oficina del Seminario, personalmente o por escrito. Debido a las limitaciones en el número de habitaciones en el dormitorio se insiste en la conveniencia de hacer la solicitud lo más pronto posible.

Los cursos

Los estudiantes podrán matricularse troducción A La Biblia, Introducción A en cinco de los siguientes cursos: In- Los Evangelios Sinópticos; La Reforma Protestante, La Iglesia Primitiva (Hasta 200 A. D.); Introducción A La Teología Cristiana, Principios Fundamentales del Protestantismo; Evangelismo; Adoración y el Culto Público; Programa de la Juventud; Materiales Para La Educación Cristiana.

Los cursos en Biblia, Historia, y Teología se ofrecerán horas por semana y los cursos de Teología Pastoral, 2 horas.

Fechas Especiales

El calendario de la sesión de verano señala la matrícula para el día 2 junio, de ocho a doce de la mañana. A las siete y media de la noche se celebrará el culto de apertura. Las clases empiezan el día 3 a las ocho de la mañana.

ESTUDIAN

(Viene de la pág. 20, col. 1)

conferencistas fueron huespedes del Seminario, el Presidente Liggett dirigió la sesión sobre Consulta Sobre la Política Denominacional Con Sus Seminaristas.

"Los Métodos Para El Reclutamiento" fueron discutidos por el Rdo. Gildo Sánchez. Por otro lado el profesor Jorge N. Cintrón analizó la Cooperación Entre Las Iglesias y El Seminario Para El Reclutamiento."

El profesor Tomás Liggett hizo un resúmen de las exposiciones del día y presentó las conclusiones a que se había llegado.

Se dió clausura a la conferencia con un servicio devocional.

Asistieron al acto los superintendente denominacionales, presidentes y secretarios de los comités que supervisan a los estuiantes ministeriales, miembros de la facultad y del comité que ejecutivo del Seminario Evangélico.

PROFESOR

(Viene de la pág. 20. col. 3)

rios de Estados Unidos donativos de libros y colecciones de nuestro seminario.

Tan pronto el nuevo bibliotecario inicie sus funciones tendrá la ayuda de varios estudiantes para adelantar la preparación de un fichero completo de todos los libros.

El profesor Pierson ofrecerá además cursos de bibliografía y técnicas de investigación. Aprovechara su permanencia en el Seminario para entrenar estudiantes en los elementos básicos de la ciencia bibliotecaria a fin de que puedan servir al Seminario mientras estudian. Igualmente atenderá la clasificación de los libros que han sido adquiridos en los últimos dos años.

La familia Pierson residirá en el apartamiento que se construirá proximamente en el segundo piso de la casa número 3, donde reside el profesor Jorge N. Cintrón.

ESCUELA BIBLICA

DOMINGO 4, DE MAYO

Estudien En Su Biblia:

Exodo 19 y 20; Deuteronomio 5.

TEMA: LA LEY DIVINA EN LA NACION

Medite Estas Preguntas

¿Qué nos revelan acerca de la naturaleza de Dios los 10 Mandamientos? ¿Cuales son algunas de las contribuciones del pueblo hebreo a la civilización humana? ¿Qué importancia tienen los Diez Mandamientos para los cristianos? ¿Cual es la relación entre el Antiguo y el Nuevo Testamento desde el punto de vista de la unidad de la Biblia como la Palabra de Dios y luego conceden más importancia al Nuevo Testamento? ¿Cuál es la función del hogar en relación con la lectura de la Biblia?

DOMINGO, 11 DE MAYO

TEMA: EL PUEBLO DE DIOS ADORANDO

Estudien En Su Biblia:

Exodo 35-40

Medite Estas Preguntas

¿Qué entiende usted por "ADORACION"? ¿Cuál era el significado del Tabernáculo en la adoración judía? ¿Debemos adorar a Dios con las emociones solamente o con la inteligencia también? ¿Qué relación debe existir entre nuestra adoración pública y nuestro testimonio de vida? ¿Cuál es el lugar del silencio en la adoración? ¿Tiene que ser ruidosa y excitada la alabanza ofrecida en la adoración? ¿Qué opina Ud. de los que dan el diezmo porque esperan que Dios les bendiga en los negocios? ¿Qué le parece de esas listas de ofrendantes que exhiben algunas iglesias, iniciando con los nombres y cantidades de los que más ofrendan y terminando con los que dan menos? Exprese su opinión sobre el exagerado interés de algunos evangelistas en las ofrendas? ¿Es eso adoración?

DOMINGO, 18 DE MAYO

TEMA: EL PUEBLO DE DIOS ES PROBADO

Estudien En Su Biblia:

Números 13:17 - 14:45

Medite Estas Preguntas

Señale las características de la personalidad de Caleb que debemos emular ¿Conoce usted algunos evangélicos miedosos que nunca emprenden obra alguna? ¿Qué opina de algunos líderes evangélicos que solamente reaccionan después que los católicos toman la iniciativa en algún proyecto? ¿Como interpreta usted las pruebas que llegan a su vida: castigo de Dios, obra del Diablo, resultado de sus pecados, o una oportunidad para crecer espiritualmente? ¿Qué respeto le merece cierta predicación que atribuye las enfermedades al Diablo y a la falta de fe? ¿Es la fe, una dádiva de Dios al creyente o un recurso que pueda generarse emocionalmente en un avivamiento?

DOMINGO, 25 DE MAYO

TEMA: VIVIENDO CON LAS LEYES DE DIOS

Estudien En Su Biblia:

Deuteronomio 6; 11.

Medite Estas Preguntas

¿Cuál es la diferencia entre conocer y vivir las leyes de Dios? ¿Qué contribución hace tu hogar a la educación cristiana de tu familia? ¿Crees tu que se está aprendiendo bien la Biblia en los Estudios Bíblicos a base de tópicos, acrósticos y otras miscelaneas y que nunca estudian la Biblia en su fondo histórico y teológico? ¿Estás satisfecho con las escuelas bíblicas donde apenas le dan tiempo al maestro para enseñar su clase? ¿Cómo podrías relacionar esta lección con la fecha de hoy, Domingo de Pentecostés? Lee en Actos 2.

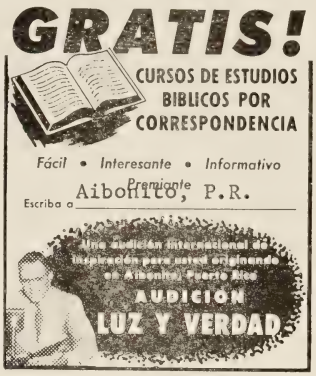

WNEL, Caguas. 1450 kc.
jueves 5:30 P. M.
WKJB, Mayaguez, 710 kc.
domingos 7:30 A. M.
WPAB, Ponce, 550 kc.
domingos 7:30 A. M.

Nacimiento

El señor Vidal Acevedo Lozada, Agente - Corresponsal de la Iglesia Metodista de Puerta de Tierra informa el nacimiento del niñito Ernesto Vélez Junior. Son sus padres los esposos Ernesto Vélez e Irma Ortiz de Vélez, miembros de aquella iglesia.

Nueva York

Ofrecen Instituto de Verano

Durante el próximo verano la Misión Latinoamericana, con la colaboción de las iglesias evangélicas de Nueva York, celebradas un instituto Bíblico Intensivo de Verano en Essex, New Jersey, a solo 35 millas de Nueva York. Colaboraron con el proyecto, los Reverendos Apolonio Melecio, Rogelio Archilla, J. C. Martínez, Santiago Soto Fontánez, Fernando Rivera, José Bonilla, F. M. Ramos. El Instituto durará tres semanas de Junio 28 a Julio 9.

SEMINARIO EVANGELICO INFORMA

Estudian Reclutamiento Seminaristas

El sábado 8 de marzo se celebró una conferencia sobre el reclutamiento de estudiantes para el ministerio bajo los auspicios del Seminario Evangélico.

El acto se inició con un servicio devocional dirigido por el Profesor Aaron Webber. Luego un representante de cada una de las cinco denominaciones que colaboran en el Seminario consumió cinco minutos informando sobre el actual programa de reclutamiento ministerial en su iglesia.

Más adelante el reverendo Luis Fidel ercado ofreció una conferencia sobre "El Tipo de Ministerio Que Se Necesita Para Mañana." La discusión del tema fue dirigida por el profesor J. A. Cardona.

Después del almuerzo en el cual los

(Continúa en la pág. 18)

Profesor Roscoe Pierson Nombrado Bibliotecario

Prof. Roscoe M. Pierson

Al comenzar el próximo curso escolar el Seminario Evangélico de Puertoco contará en su facultad con los servicios del profesor Roscoe M. Pierson, quién tendrá a su cargo la organización de la biblioteca de la institución.

El profesor Pierson. quién es bibliotecario profesional del Seminario "The College of The Bible" de Lexington, Kentucky, disfrutrá de un año de licencia sabática de aquella escuela.

Además de sus tareas en el "College of the Bible", el profesor Pierson es miembro del comité ejecutivo de la Asociación Americana de Bibliotecas Teológicas. Dentro de esa organización nacional ha colaborado activamente en el establecimiento de un plan de intercambio de publicaciones entre las bibliotecas teológicas de los Estados Unidos.

Es presidente de la Asociación de Bibliotecarios de Lexington, Kentucky y secretario de la Sociedad Histórica de las Iglesias Discípulos de Cristo. Preside el Comité de Publicaciones y edita el "College of The Quarterly".

Natural de Memphis, Tennessee, el profesor Pierson hizo sus estudios en el "Centre College" donde se graduó con honores. Fué el primer alumno en recibir el grado en Ciencias Bibliotecaria en la Universidad de Kentucky. Posteriormente ha continuaso estulios postgradoados en la misma Universidad y en el Colegio de la Biblia.

El profesor Pierson llegará a Puerto Rico el 1ro. de agosto acompañado de su esposa y su hija Eugenia.

Aunque las funciones del profesor Pierson como bibliotecario visitante del Seminario Evangélico de Puerto Rico no comenzarán hasta agosto, ya está asesorándose con el Presidente Tomás J. Liggett en relación con las necesidades de la biblioteca del Seminario. Actualmente está gestionando cerca de sus numerosos compañeros de profesión en los semina-

(Continúa en la pág. 18)

Para Laicos y Pastores

Ofrecen Curso de Verano

Los pastores y laicos evangélicos quedan desde ahora invitados a matricularse en los cursos que ofrecerá el Seminario Evangélico en la sesión de verano que se celebrará desde el 2 al 27 de junio.

La matrícula será gratuita para los pastores de las denominaciones que cooperan en elSeminario. Cada estudiante pagará $35 por las comidas y el hospedaje durante las cuatro semanas que dura el curso. Además deberá comprar los libros de texto que se usen en los cursos. Debido a que la mayor parte de libros hay que ordenarlos a Estados Unidos, el Seminario requiere que los interesados se matriculen antes del 20 de abril. Solamente así podrían recibirse los libros a tiempo.

Condiciones Generales

Los cursos se ofrecerán de martes a viernes. Los estudiantes darán su atención exclusivamente a los estudios. Aquellos que necesiten regresar a sus iglesias podrán hacerlo solamente durante el fin de semana, comienza el viernes después del almuerzo, debiendo regresar el lunes por la tarde o por la noche, para estar a tiempo en las clases el martes por la mañana.

Matrícula

Cada estudiante podrá matricularse en un programa de 16 horas semanales como máximo. Se les ofrecerá dos cursos en Teología Pastora y un curso en cada una de las otras materias: Biblia, Teología e Historia Eclesiástica.

Aunque no se da crédito academico formal por estos cursos, se requiere que el estudiante asista regularmente a las clases y que haga la debida preparación en cada curso.

(Continúa en la pág. 18)

PUERTO RICO

MAYO DE 1958

evangélico

Graduados del Seminario Evangélico

De izquierda a derecha: Avelino Robles, Pedro Giovanetti, José G. Lugo y Nicandro González. Lea información en la página 11.

SINTESIS

Por SAMUEL E. DE LA ROSA

En los cinco meses del año 1958 se han registrado varios acontecimientos notables que revelan lo dinámico de la obra protestante en Puerto Rico. La aurora del nuevo año anunció la visita al país del evangelista Billy Graham, y en sucesión inmediata, se inauguró el hermoso edificio de administración y aula del Seminario Evangélico juntamente con la magnífica capilla del Hospital Presbiteriano. Al rodar de unas semanas se inauguró el nuevo templo de la Iglesia Metodista de San Juan Moderno, y siguiéndole los pasos se inauguró el templo de la Iglesia Presbiteriana de Roosevelt en Hato Rey.

Tenemos conocimiento de que otras denominaciones proyectan nuevas construcciones de templos, campamentos para festivales de coros, escuelas preparatorias para líderes y talleres para el mejoramiento técnico de los pastores. En fin, todo hace indicar que este año, será un gran año para la obra evangélica. Quién sabe si conviene ir afirmando nuestros pies para darle cuerpo a la Iglesia Protestante Puertorriqueña, manteniendo, claro está la debida asociación con las misiones en Estados Unidos.

El Rdo. Samuel Corchado hoy Doctor en Medicina trabajará en la Iglesia Presbiteriana de Moca, y a la vez apovechará para hacer su residencia de dos años en el Hospital de Distrito de Aguadilla, especializándose en pediatría. Exito al compañero.

Por su parte, el Rdo. Cecilio Arrastía, quien tuvo una magnífica campaña evangelística durante los actos de inauguración de la Iglesia Presbiteriana de Hato Rey, nos trajo noticias alentadoras sobre recuperación en la salud de nuestro mutuo amigo, el Rdo. Herminio L. Pérez. Existe la posibilidad de que el Rdo. Pérez se traslade a su hogar luego de permanecer por largos meses recluído en el Hospital de Neurología del Medical Center de Nueva York padeciendo de polineuritis.

A propósito del Rdo. Arrastía, él tuvo el privilegio de pronunciar el mensaje de graduación del Seminario Bautista Hispano-Americano, de Los Angeles, California. Allí se encontró con caras conocidas, como el siempre bien recordado Dr. James A. MacAllister, ex-presidente del Seminario Evangélico, los esposos Hugh H. Williams también -exprofesores del Seminario, el Rdo. Narciso Solero, ministro por muchos años de la Iglesia Evangélica Unida en Naguabo.

El Rdo. Ramón González, ministro de la Iglesia Presbiteriana, se encuentra en Nueva York prosiguiendo estudios postgraduados en el Seminario Unión. Adelante compañero.

De Nueva York, hemos recibido varios ejemplares del periódico en mimeógrafo "El Discípulo" que dirige el Rdo. Fernando Luis Rivera. A decir verdad, que está mejor presentado que su homónimo de Puerto Rico. Nuestras felicitaciones a Fernando Luis y es nuestro deseo que no sea una flor de aniversario, sino que sirva al propósito de alentar la obra protestante en Nueva York. Los periódicos mimeografiados constituyen, un medio, al alcance de todos los pastores para dar a conocer su trabajo ministerial.

Hace tiempo que vengo preguntándome por qué no se inician las gestiones para establecer un Museo de Historia Protestante Puertorriqueño. Van pasando los años y se va perdiendo o distorsiendo nuestra historia. Existe en la Calle del Cristo, en San Juan, el edificio que albergó la primera Iglesia Episcopal en la Capital, frente a la Catedral Católica que muy bien podría servir para el museo. En esa forma podría aprovecharse para mantener allí las oficinas centrales del protestantismo y utilizar todos los medios posibles para darlo a conocer. El flujo de turistas norteamericanos al país va en aumento cada día, y generalmente visitan en la calle del Cristo todo el contenido de nuestra herencia hispánica representada en los monumentos y edificios construídos en épocas pasadas de tradición católico-romana. Alguien debiera ocuparse de esto.

Otro buen proyecto que podría llevarse a cabo sería la celebración anual de un Festival Coral, A lo mejor le convendría al Concilio Evangélico patrocinar un acto de esta naturaleza para reforzar sus fondos.

Los pastores metodistas celebraron hace poco un retiro espiritual en Mameyes como punto de partida para

(Continúa en la Pág. 15)

DIRECTORIO. Revista "Puerto Rico Evangélico" — Apartado 744, Río Piedras, Puerto Rico. Teléfono 6-2411. Director-Administrador: Jorge N. Cintrón. Ayudante: Emma V. Cintrón. Presidente, Junta de Publicación: Jesús M. Amaro, Guayama, P. R. — "Puerto Rico Evangélico" es el órgano oficial de las denominaciones evangélicas, Bautista, Discípulos de Cristo, Metodista, Presbiteriana, y Evangélica Unida de Puerto Rico. Se publica mensualmente en los talleres de Puerto Rico Evangélico Inc. Admitido como correspondencia de segunda clase en las oficinas del correo de Ponce, P. R., el día 10 de julio de 1912, de acuerdo con la ley del 8 de octubre de 1917. Afiliado al Concilio Evangélico de Puerto Rico. Precio de suscripción: en Puerto Rico y Estados Unidos, $1.50.

Año 46 **Mayo de 1958** **Número 1243**

EDITORIAL

Por JORGE N. CINTRON

EPIDEMIA DE FALSOS EVANGELISTAS

En la edición correspondiente al 10 de agosto de 1957 publicamos un editorial bajo el título: "Billy Graham y Su Técnica Evangelística." Comentabamos favorablemente las técnicas del famoso evangelista. Mencionamos entonces "la manera correcta como los representantes del evangelista tratan los asuntos financieros que conciernen a las campañas". También advertimos que "el público norteamericano ha sido sorprendo por personas inescrupulosas que van solamente detrás de las cuantiosas ofrendas". Afirmamos en aquella ocasión que "Billy Graham ha podido restablecer la confianza pública en la evangelización en masa".

Pero sin pretender estar desempeñando funciones de profeta creímos conveniente para la mejor orientación del pueblo evangélico, advertir que a la campaña de Billy Graham le seguiría una retahila de evangelistas que vendrían con propósitos muy distintos y bajo auspicios bastante dudosos.

Queremos reproducir los párrafos, que escritos entonces, adquieren hoy una vigencia significativa para el pueblo evangelico, en un momento en que es necesario distinguir claramente entre los que desinteresadamente predican el Evangelio y aquellos que lo hacen para su enriquecimiento financiero a expensas de la credulidad ingenua de las masas evangélicas.

Decíamos en nuestro editorial: "Aquí hemos sufrido la presencia de algunos raqueteros del Evangelismo en masa, que con lágrimas y lamentos han explotado el sentimiento compasivo y hospitalario de nuestra gente".

"Desde ahora advertimos que estaremos atentos y vigilantes a los evangelistas improvisados que aparecen después de una campaña de esta naturaleza. Los hay importados y los hay nativos".

"Contra esos falsos evangelistas debemos estar en guardia, aunque porten debajo del brazo una Biblia grande y repartan bendiciones a granel".

Aunque en su última asamblea anual el Concilio Evangélico censuró el aludido editorial, la experiencia ha mostrado que no estábamos tan equivocados. Como la epidemia de los evangelistas independientes sigue extendiéndose, corresponde que el Concilio tome cartas en el asunto. Es el deber de sus líderes orientar a los pastores y a los laicos de las iglesias afiliadas en cuanto a su participación en las campañas evangelísticas que no se celebran bajo sus auspicios.

Ante la opinión pública de Puerto Rico cualquier evangelista que se presente será considerado como un portavoz de los evangélicos que se reunen bajo el Concilio. Para evitar esas confusiones, para impedir que los ministros y las iglesias que trabajan bajo el Concilio Evangélico tengan que cargar con la responsabilidad y la complicidad en actividades que no están bajo su autoridad, el Concilio Evangélico debe definirse con claridad.

Los líderes del Concilio Evangélico deben ser muy cuidadosos no sólo en sus actuaciones oficiales sino en sus manifestaciones y adhesiones personales y privadas. Los enemigos del Concilio Evangélico no desperdician oportunidad para confundir no

solamente al pueblo de nuestras iglesias sino a todo el pueblo de Puerto Rico.

El Comité de Evangelismo y la Junta de Directores del Concilio Evangélico deben reunirse y hacer declaraciones públicas sobre las campañas de evangelización que se celebran en la isla. Cada vez que aparezca un nuevo empresario evangelístico reclamando la cooperación de las iglesias evangélicas, el Concilio debe exponer su opinión con claridad. No implica ello una actitud negativa. Sencillamente que el Concilio Evangélico será responsable solamente de aquellas actividades que sean auspiciadas por sus líderes debidamente reconocidos. Así se evitará el peligro de ser confundidos y asociados con personas y organizaciones, que aunque aleguen estar predicando el mismo Evangelio y usando la misma Bíblia, no ofrecen garantía a la seriedad de las denominaciones que integran el Concilio Evangélico.

El Concilio Evangélico debe orientar a las iglesias en cuanto al peligro de cooperar y usar evangelistas independientes, que no están aprobados por el Concilio ni por sus denominaciones.

Una de las mejores formas de probar las intenciones de los falsos evangelistas no es examinando su teología ni su interpretación de la Biblia. No hay duda que alegan ser fundamentalistas y creer en la autoridad de la Biblia. Su debilidad está en las finanzas. Son remisos a permitir que comités locales hagan los arreglos financieros y les paguen por sus servicios lo que honestamente se merecen. Tienen que ser sus representantes los que se encarguen de recibir las ofrendas.

El buen pueblo evangélico, que por la confianza que deposita en sus líderes, cree que todo el que se presenta como evangelista es un enviado de Dios, puede ser explotado por los raqueteros del evangelismo. Por eso le sugerimos que antes de patrocinar con su presencia y con sus ofrendas a cualquier evangelista, consulte con su pastor. No envíe donativos que se pidan por los programas de radio a menos que usted esté seguro del uso honesto que ha de darse a ese dinero. No firme ninguna promesa ni contrato con agencia o persona para enviar ofrendas. Una vez más, consulte con su pastor. Si éste no puede ayudarle será una desgracia. Pero siempre habrá alguien en su denominación que pueda iluminarle.

Toda hora de crisis es hora de oportunidad. Creemos que ha llegado el momento en que el Concilio Evangélico ofrezca una orientación clara a las congregaciones afiliadas. No hay necesidad de apresurarse en abrir las puertas del Concilio a organizaciones que aún no califican para el trabajo interdenominacional. Es más saludable que el Concilio siga su labor con las denominaciones históricas, sin apresuramiento, sin la tentación de las estadísticas y de los grandes actos. Es conveniente que el Concilio establezca su prestigio no solamente por el número de sus afiliados sino también por el mérito de sus líderes, por la seriedad de las actividades que auspicia, por la consistencia en su orientación teológica, por la armonía sincera entre las denominaciones que lo forman.

El Concilio Evangélico debe afirmarse en los propósitos para los cuales fué fundado. Su obra debe hacerlo tan valioso que sea necesario. Su eficacia debe ser tan innegable que invite a aquellos que aún no están en sus filas a sentir el reto de lograr un lugar en su seno.

EN EL HOGAR DE BILLY GRAHAM

Por el Rdo. JUAN BIDOT

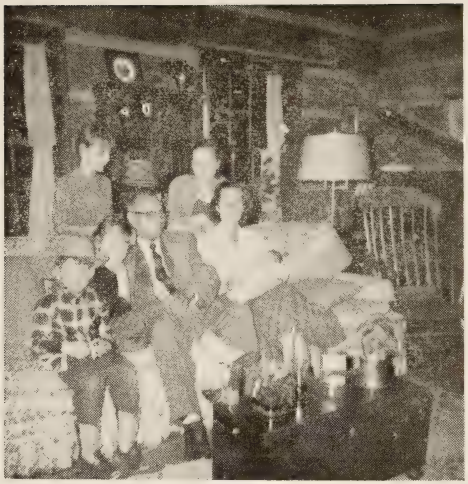

El Rdo. Juan Bidot con la familia de Billy Graham

El viernes 24 y sábado 25 del mes de enero tuve el privilegio de conducir en mi carro desde el aeropuerto de Mayaguez en la gran parada hasta la Alcaldía al gran evangelista Billy Graham y luego hasta la ciudad de Ponce.

Cuando íbamos hacia Ponce le dije que él había venido a Puerto Rico a compartir su fe con los puertorriqueños y que dos días más tarde yo salía hacia su estado natal, Carolina del Norte y hacia los estados de Delaware y Maryland a compartir mi fe con los hermanos continentales. Me dijo que había nacido en Charlotte, N. C. donde yo habría de pasar cuatro días en una conferencia cuyo tema era "Compartiendo nuestra Fe". Al preguntarme a qué otros sitios de aquel estado iba yo le dije que habría de pasar dos días en "Warren Wilson College" en Swannanoa. Entonces, con mucho entusiasmo e interés, me dijo: "Pues Ud. debe visitar a mi buena Ruth y mis cinco niños en Montreat que queda a solo cien millas de "Warren Wilson College". Le contesté que para mí sería un gran honor visitarles. Después de la recepción en la Alcaldía fuimos al Hotel Meliá y allí escribió una carta para su esposa y me la entregó.

En nuestra conferencia en Charlotte había dos misioneras de escuelas dominicales, quienes al saber que yo pensaba visitar el hogar de Billy Graham se interesaron mucho en esta visita y me hicieron cancelar mi reservación en avión y el jueves 30 de enero salimos los tres en el automóvil de una de ellas hacia Montreat y Warren Wilson College.

En Montreat

En la población de Montreat preguntamos como podríamos llegar al hogar de Billy Graham. Pronto empezamos a subir una montaña y después de varios kilómetros vimos un letrero a la orilla de la carretera que decía que no se permitía que los carros continuaran ascendiendo la pendiente. Dejamos el auto allí y comenzamos a caminar a pie por aquella elevada y curvilínea montaña. Después de caminar por lo menos dos kilómetros hallamos otro letrero que decía: "Perros viciosos".

Entonces yo me resistí a continuar porque no podía creer que un ministro estuviese viviendo tan escondido, y les dije que quizás estábamos perdidos. Entonces ellas me dijeron: "Nosotras hemos leído que él tiene que protegerse de esta manera por las muchas personas que diariamente quieren verle cuando él está en casa". Continuamos subiendo y subiendo. Ya estábamos extenuados de cansancio cuando divisamos en la cúspide de la montaña una casa, y nuestra gran alegría y entusiasmo nos dió fuerzas de donde no las teníamos para terminar nuestra jornada. Cuando nos acercábamos a la casa los perros oyeron nuestra voz y vinieron hacia nosotros ladrando. Empezamos a correr cuesta abajo y de repente oímos el motor de un automóvil que ascendía la pendiente. Era la Srta. Christ Jarrt, Secretaria del Dr. Bell, papá de la Sra. Graham. Esta señorita acompaña a la Sra. Graham cuando Billy está ausente.

La Srta. Jarret fue nuestro "ángel guardián", pues nos salvó de ver defraudadas nuestras esperanzas cuando tan cerca estábamos de la casa y después de haber realizado tan tremendo sacrificio. Muy contenta y cariñosa nos condujo en su carro al sitio tan anhelado para nosotros. A no ser por la persistencia de aquellas dos compañeras nunca yo hubiese tenido lo oportunidad y el privilegio de hacer tan grata visita.

La Sra. Graham nos atendió con tanto cariño y amabilidad que nos sentimos inmediatamente indentificados en el amor cristiano. Lo primero que me preguntó al informarle sobre el propósito de mi visita y al entregarle la carta de su esposo fué cómo habían sido las reuniones

(Continúa en la pág. 18)

COMO YO VEO LA ESPOSA DEL PASTOR

AUTORA

Por la Sra. MARIA N. DE DIAZ

En primer lugar debemos analizar quien es el pastor y qué responsabilidades y deberes tiene que atender en la comunidad. Alguien ha dicho qu el pastor es predicador, maestro, psiquiatra, consejero, consolador y hasta coordinador de los intereses de familia y administrador de su iglesia. No es tan fácil conseguir una compañera idóneo para este tipo de hombre. Muchos hombres han creído que pueden desempeñar esta delicada tarea y de muy buena fe se han iniciado en la misma, pero han fracasado ellos y la iglesia que se les ha entregado. Demás estaría mencionar casos específicos en este grupo, de esposas de pastores que conocemos, nombres, personales y casos.

Mi caso exige que hable de la mujer idonea para este hombre de Dios. En verdad que no es fácil. Conozco una profesora de la Universidad de Puerto Rico, muy consagrada y activa en el trabajo de la iglesia que dice: "Me hubiese quedado soltera toda la vida antes de asumir la difícil tarea de constituírme en la esposa de un pastor. Los distingo, respeto y admiro, pero entiendo que su compañera tiene que ser muy consagrada, muy sabia e incansable en sus luchas para poder acompañarle en su ardua labor". Esto que dice esta hermana les da a ustedes una idea de lo que piensan de nosotras, esposas de pastores, los miembros de las iglesias.

En verdad parece cosa de romance, pero es muy serio el papel que nos ha deparado la mano de Dios.

Cuando el pan escasea en el hogar del pastor, la esposa debe ser capaz de motivar su apostolado, a pesar de una mesa vacía.

Además de esto su tarea le exige darse con amor y lealtad a los demás. Sin en ese momento su esposa no entiende este aspecto de su ministerio, sencillamente fracasa él, ella y la iglesia bajo su dirección. Como esposa de pastor debe saber que con más o menos preparación es un líder de la congregación, cooperando en todas las cosas que le sea dado hacer, sin perjudicar a su compañero. Cuando otras personas pueden hacer comentarios quejarse y hasta rebelarse, la esposa del pastor, si es que es fiel, debe ser como un receptor, símbolo del amor del cuál habla el apóstol Pablo en su primera carta a los Corintios, capítulo 13 que todo lo sufre todo lo soporta por amor a Cristo, a su iglesia y a su compañero. La esposa del pastor tiene que saltar sobre el papel de la mujer prosaica y carnal y debe colocarse a la altura de los intereses de su iglesia, su hogar y su esposo. Si no estoy equivocada, y no quiero estarlo afirmaría que los mismos pastores no se detienen a pensar en la mujer idónea cuando constituyen su hogar. Por fortuna, su Señor, que los llamó y los ama, les ofrece en un gran número de casos, la compañera idónea, no porque ellos lo pensaron mucho, sino porque Dios los ama.

Es muy fácil para una mujer ser líder eficiente en la iglesia como esposa de un laico, y hasta de un impío, pero; qué duro es ser líder teniendo que asumir la alta responsabilidad de la compañera del hombre de Dios, evitando todo error o quivocación suya y simpatizando con los errores y equivocaciones muy humanas de su compañero. Todo el mundo puede hablar, criticar lo que ocurre en la iglesia, la esposa fiel e idónea debe callar y orar. Como decía María, madre de Jesús. "Ella guardaba todas estas cosas en su corazón."

La esposa del maestro, del comerciante, del ingeniero o del obrero pueden exigir recreación, vestidos, paseos, comodidades. etc. La esposa del pastor tiene, aunque sufra y tenga escasez, que demostrar que es la mujer más feliz de la tierra: si es que quiere ayudar al compañero a quién un día prometió lealtad y fidelidad. Como todo en la vida tiene su precio, este es el precio que pagan estas mujeres piadosas y consagradas por un hogar feliz, en paz y en tranquilidad. Creo sinceramente que para ser esposa de un pastor, aunque una no lo sepa, tiene que tener un llamamiento y una vocación ministerial, ser capaz de confiar en un hombre que, a pesar de ser hombre desde el punto de vista social y biológico, es un santo, a quien su esposa puede ayudar a triunfar o a fracasar. Si triunfa, triunfan ambos, si fracasan, de la misma manera.

Muchos pastores a quienes Dios llamó, una mujer destruyó y esa mu-

(Continúa en la pág. 18)

EL SARGENTO NICOLAS

Situando la filosofía del Sargento Nicolás en el orden de la iglesia cristiana, hemos de inferir que cada cual desea ser algo.....

Por TOMAS ROSARIO RAMOS

No se trata de un alistado en las Fuerzas Armadas de la nación. Tampoco de un oficial no comisionado de la Policía. Es un rango creado por la fantasía; simplemente recordamos a un tipo popular de la amada ciudad del Turabo. Se trata de un elemento bueno y servicial, un poco maniático, y de nombre Nicolás. El mismo se haría llamar sargento, no del Ejército, sino de la Policía Insular.

Caminaba sin sombrero, descalzo, en cuerpo de camisa, y con pantalones estrechos, con ruedo doblado casi hasta las rodillas. Siempre llevaba consigo una macana, señal de autoridad, y daba gusto oírlo hablar de sus hazañas: de la jugadas de azar que él había sorprendido, del motín que él había dado por terminado con su sola presencia, y del miedo que los maleantes de la ciudad le tenían.

No se conformaba Nicolás con imaginarse que él era sólo un guardia. Decía que era un sargento. Como tal era desinteresado y le prestaba un favor a cualquiera, inclusive hacer algunos mandados, pero eso sí, antes de ocuparlo había que llamarlo por su rango, ¡Sangento! Llamarlo Nicolás a secas constituía una gran ofensa, una falta de respeto a aquella autoridad imaginativa. Usted decía, ¡Sargento!, y en seguida tenía un hombre a su servicio. Y todo esto tiene una explicación psicológica, y es que todos necesitamos del reconocimiento aun cuando nuestro seso no ande bien. Muchas veces fracasamos con las gentes porque no les ofrecemos un poco de reconocimiento. El deseo de ser reconocido es un reclamo constante de la naturaleza humana. A unos les gusta ser sargentos y otros nos conformamos con ser siquiera cabos, pero cada uno requiere ser algo.

Situando la filosofía del Sargento Nicolás en el orden de la iglesia cristiana, hemos de inferir que cada cual desea ser algo. En la iglesia no puede haber Don Nadie. En cada miembro hay un sargento o un cabo potencial. Así es que funcionan los negocios del Señor, reconociendo jerarquías, que son dones, o sea, lo que cada uno puede hacer y desea hacer.

El Sargento Nicolás servía con desprendimiento el cargo de su rango. Se negaba a aceptar paga o propinas porque le bastaba el deseo de servir y de ser útil a los demás. Sólo reclamaba para sí el orgullo de su título: ser sargento.

En el orden religioso nuestro sargento tenía un termómetro que subía y bajaba. A veces estaba muy alto, y otras veces muy cerca del cero. Cuando la temperatura era alta concurría él a nuestra iglesia, llevaba una Biblia, un himnario, y oraba en público. También se desprendía de sus centavos cuando se pasaban los platos de las ofrendas. En este sentido el sargento era menos loco que algunos hermanos de la iglesia que se tienen por cuerdos. Estos poseen una religión fría, no leen su Biblia, dejan el himnario en su casa, y cuando se recoge la ofrenda, refunfuñan porque para ellos ser bienaventurado no es el dar, sino el no dar.

El Sargento a veces se nos enfriaba y no asistía a los cultos. Pretextaba estar prestando servicios, destruyendo motines, y enderezando entuertos en los barrios bajos de la ciudad. Pero en su indiferencia no le echaba la culpa al pastor, ni a la misionera, ni a los miembros de la iglesia. Es más, a veces soltaba su lengua y se reprendía a sí mismo al decir:

—Esa gente del culto es buena; el sinvergüenza y el pecador soy yo.—

Tenía este modesto sargento mejor comportamiento para la causa del Evangelio que muchos cristianos que alegan ser tenientes, capitanes, o coroneles de la Iglesia algunos de estos se dedican a entropecer las reuniones de negocios o el funcionamiento de organismos eclesiásticos, y a criticar despiadadamente a oficiales de menor rango, pero superiores en el espíritu cristiano y en actitudes de servicio.

El Sargento Nicolás era una figura muy simpática. Conversaba con gran fluidez. Conocía a todos los hombres del cuerpo policiaco. Sabía de las virtudes y de las debilidades del personal de la fuerza pública, pero nunca hablaba mal de sus compañeros. Decía él que todos sus camaradas eran buena gente. Con esa actitud cordial y bonachona, el Sargento tiene un mensaje para los educadores, para los ministros, para los gremiales de oficios, para los hombres del foro y de la ciencia médica, y para todos aquellos que desean elevadas normas de compañerismo. El Sargento no había leído nada en los códigos de ética, pero la practicaba.

Hace muchos años que no vemos al simpático muchachote. Si algún día el lector llega a conocerlo no se olvide de esto: que Nicolás lo perdona todo, menos la usurpación de su rango: ¡Sargento!

Hay Hermandad Ecuménica En La Universidad Interamericana

Por el Rdo. RALPH GARCIA

Hace cuarenta y seis años que se estableció el Instituto Politécnico en las lomas verdes de Santa Marta en San Germán por el Rdo. J. Will Harris, misionero de la Iglesia Presbiteriana de los Estados Unidos. Este dedicó su vida a la educación de jovenes puertorriqueños para desarrollar en éstos un caracter cristiano a la vez que recibían instrucción básica. Hoy, en la transición que se ha manifestado en la evolución de la Universidad Interamericana, la docente institución ha ampliado este propósito de su creación manifestando el espíritu ecuménico que se revela en el ambiente puertorriqueño como se manifiesta en los concilios de iglesias nacionales y mundiales.

El campus universitario es lugar apropiado para expresar el sacerdocio de todo creyente —lema de la Reforma. En ese desarrollo de los dones que Dios ha dado a todos, en la lucha intelectual que presenta el aula universitaria y el laboratorio, se realiza el encuentro del individuo con su Dios que es íntimamente personal pero ha de manifestarse dentro de la comunidad cristiana en la variedad de experiencias, en variaciones de misma creencia, y en su expresión que aun mantiene "una fe y un bautismo" — todos miembros de un mismo cuerpo, adorando a un solo Señor.

Tanto en la facultad del departamento de religión que antes lo componía el presidente del Instituto, hay en lo actual tres presbiterianos, un metodista y uno de la Iglesia Unida de Cristo. Preparándose para el ministerio hay veintisiete estudiantes entre los cuales hay luteranos, episcopales, presbiterianos, metodistas, candidatos de la Iglesia Evangélica Unida de Puerto Rico, y un pentecostal. En la facultad y en el estudiantado se incluyen estos grupos y también bautistas, discípulos de Cristo, adventistas, defensores de la fe, católicos romanos y miembros de otros grupos eclesiásticos. La hermandad cristiana no es ideal que hemos de implementar sino una realidad que Dios nos ha dado. Despojándonos de nuestro fariseismo podemos encontrar, por medio de nuestra fe en el Dios que se ha revelado en Cristo Jesús, que nuestras diferencias han de enriquecer nuestra fe.

En el servicio de adoración que se celebra todos los domingos por la noche se encuentran los miembros de estos diversos grupos ya nombrados. Por medio del canto, la oración, la meditación y la lectura bíblica todos adoran a Dios. Los oradores que nos traen el mensaje vienen de todas partes de la isla, algunos del continente, representando distintas denominaciones, pero predicando un mismo evangelio.

Para el programa especial de la semana de énfasis espiritual, miembros de la facultad y del estudiantado, en comités compuestos de representantes de distintos puntos de vista, preparan el programa de actividades y seleccionan el tema que este enero pasado fue, "Señor... ayuda nuestra incredulidad." El conferenciante este año fue un joven ministro presbiteriano acompañado por su esposa. El mensaje que ellos presentaron sobre el tema se dirigía a una necesidad espiritual que cruza todas las barreras artificiales que pueda construir el hombre en las instituciones que establece. En las discusiones y consultas en grupos de estudiantes y miembros de la facultad la búsqueda de éstos reflejaba el deseo desde lo íntimo del alma de crecer en la fe; todos al pie de la cruz, en humildad buscando entendimiento. No hay duda que en tales ocasiones, aun como en Pentecostés, el Espíritu Santo se hizo sentir.

En la transición y crecimiento de esta universidad, en ningún momento hemos de olvidar la fe que inspiró su fundación. Quisiéramos que fuese posible el interpretar adecuadamente en todo lo que aquí se haga nuestro deseo para que domine en todo nuestra fe cristiana. En el desarrollo de nuestros distintos departamentos y en la creación de nuevas facultades es nuestro objetivo que los jóvenes que pasen por estas aulas reciban la mejor preparación académica posible de obtener, manteniendo siempre su fe cristiana para la integración de su personalidad y el desarrollo de un caracter cristiano de inmensa necesidad en la transformación del pueblo puertorriqueño en estos días. También deseamos poner a la disposición de la comunidad y de la Iglesia Ecuménica los recursos de nuestra universidad que forma parte de la evolución social del pueblo universal.

Congreso de La Juventud En Acción Evangelística

Por JOSE G. LUGO

El Congreso de la Juventud en Yuquiyú

El Congreso de la Juventud Evangélica de P. R. fué organizado en el 1920. Celebró luego dos asambleas anuales y estuvo inactivo por muchos años, volviendo a moverse en la década del 1940. En su historia ha tenido años gloriosos, pero también su obra grande fué opacada con años de historia desfavorable. La falta de cooperación de los líderes ha sido uno de sus más grandes problemas.

La nueva directiva al tomar las riendas en el 1956 se encontraba con las manos atadas. Nuestro movimiento no contaba con el respaldo de la juventud, ni con el apoyo de los pastores. Los buenos líderes de la juventud no querían ofrecer sus esfuerzos. Las deudas eran muy altas y en tesorería no había fondos. Por que todo esto, en la mayor parte de nuestras iglesias no se sabía que era el Congreso.

Durante el 1957 se celebraron varias reuniones de estudio y planeo. En la mayor de todas estuvieron presentes los líderes máximos de la juventud en la Isla-Distritos Norte y Sur, colegiales cristianos, presidentes denominacionales, junta ejecutiva del congreso, consejeros de toda la isla y muchos jóvenes mas que salieron de allí estusiasmados con la idea de poner el congreso en el lugar que le corresponde en el trabajo evangélico. Los trabajos de estudio de planeo culminaron con la 11ma. asamblea celebrada en noviembre de 1957 en los terrenos de Yuquiyu. "Esta asamblea fué la oportunidad para una reafirmación de fe de la juventud para luchar por un Puerto Rico para Cristo, de una juventud que se prepara para servir a Dios con la vida misma tuvo la característica de haber permitido la realización de una labor intensa, del poco tiempo que se dedicó a la recreación y la feliz experiencia de una plena identificación del grupo que se sintió como una familia; no hubo discusiones ni divisiones denominacionales a pesar de haber allí representantes de diez diferentes misiones."

El Congreso de la Juventud en Adoración

Fué esta asamblea verdadera experiencia de reafirmación, de ella salió el pago de la deuda con ULAJE pago de deuda con el Concilio, y otras

(Continúa en la pág. 18)

Dama Evangélica

Designan Maestra del Año A la Sra. Rita R. de Bernier

La señora Rita R. de Bernier, distinguida educadora de la ciudad de Ponce, fué designada Maestra del Año de Puerto Rico entre un grupo de ocho finalistas, cada uno representativo de los distritos senatoriales del país.

En el acto de proclamación, encabezado por el Comité Estatal presidido por el Dr. Efraín Sánchez Hidalgo, Secretario de Instrucción Pública, los ocho finalistas recibieron certificados de reconocimiento expedidos por la Unión de Mujeres Americanas, institución patrocinadora del proyecto Maestro del Año.

Por primera vez, una organización cívica del país auspicia un acto general de reconocimiento al maestro y a la escuela pública a través de todos los distritos escolares de Puerto Rico. Esta actividad despertó enorme interés en la Isla, donde se organizaron comisiones de trabajo en las que participaron padres, estudiantes y delegaciones de las instituciones cívicas, económicas y sociales de cada municipio.

En la selección del Maestro del Año de cada distrito escolar tomaron parte muy activa, además de la comunidad adulta, los estudiantes en miles de salones de clases en las zonas urbanas y rurales de la Isla. Procedimiento democrático que permitió a las comisiones locales obtener acopio de información y de datos revelantes para hacer las selecciones. De nuevo tuvo el pueblo la oportunidad de ponerse en contacto muy estrecho con los maestros y de conocer la buena labor que ellos realizan para la orientación y el desarrollo mental y moral del estudiantado puertorriqueño.

Para agradecer el testimonio de admiración y cariño que se les brindaba en este simpático acto de proclamación, celebrado en uno de los salones-comedores del Chalet Suizo, en Santurce, hablaron la señora Rita R. de Bernier, maestra del Año, el señor Rafael Concepción de Gracia, finalista por el Distrito de Arecibo, y la señora Luisa M. García de Dávila, finalista por el Distrito de San Juan.

Nos sentimos muy contentos que este gran honor haya sido conferido a una de nuestras maestras evangélicas. La Sra. Bernier es esposa del Rdo. Erasmo M. Bernier, quien por muchos años fuera pastor de la Primera Iglesia Bautista de Ponce. Actualmente él se encuentra pastoreando una iglesia en Nueva York, pero ella continúa cooperando en la Iglesia Bautista de Ponce, mientras ejerce su magisterio en esa ciudad.

Puerto Rico Evangélico se une a este gran triunfo de doña Rita, que es un triunfo más del pueblo evangélico en Puerto Rico.

Sra. Rita R. de Bernier

Contraen Matrimonio

La Srta. Marta Angélica Colón y el joven Juan Guillermo Soto contraerán matrimonio el día 7 de junio a las nueve de la mañana en la Capilla del Colegio Robinson en la Calle Nairn del Condado.

La novia es hija de la Sra. Lydia Roldán Vda. de Colón. La familia Colón pertenece a la Iglesia Metodista de Barrio Obrero.

El joven Soto es hijo de los esposos Juan G. Soto y María Cristina Silva de Soto.

(Viene de la pág. 11)

de Estudiantes celebrados en Alemania.

Durante sus años en el Seminario ha pastoreado la Iglesia Bautista de Sión, donde fué ordenado al ministerio la noche después de su graduación.

Palmer

Iglesia Bautista Organiza Coro

Con la participación de miembros de la Sociedad de Jóvenes de la Iglesia Bautista, fué organizado recientemente el Coro de nuestra iglesia, bajo la dirección del joven Eliezer Osorio Ortiz. El Coro hizo su debut inicial durante la Semana Santa.

Pertenecen al Coro, las señoritas, Cecilia Casillas, Lydia Casillas, Persie Casillas, Emma y María Elvira Figueroa, Ana Dilia López, Carmen Lydia Medina y María Dolores Velázquez como Sopranos; las Srtas. Nilda Bonano, Candita Casillas, Confe Casillas, María Esther Casillas y Josefina Medina, como Altos; el joven Máximo Canales, como Tenor y los jóvenes Rafael Casillas, Sergio de Jesús, David Casillas y Bernard Torres, como Bajos. El pastor de nuestra iglesia, Rdo. Narciso Casillas Piñero y su esposa son los Consejeros.

Eliezer Osorio Ortiz
Director

SEMINARIO EVANGELICO CELEBRO GRADUACION

Por Jorge N. Cintrón

Cuatro pastores evangélicos recibieron sus Diplomas de Teología en los últimos ejercicios de graduación del Seminario Evangélico de Puerto Rico celebrados en la capilla de la institución el jueves, 22 de mayo por la noche.

El martes, 20 de mayo por la noche se celebró el Servicio de Baccalaureate en el nuevo templo presbiteriano en Hato Rey. Predicó el sermón a los graduandos el reverendo Samuel J. Vélez, ministro de la Iglesia Presbiteriana en Higuey, Aguadilla. Cantó el grupo le los Heraldos Melódicos.

Pronunció el discurso de graduación el profesor Tomás J. Liggett, presidente del Seminario Evangélico. La música especial estuvo a cargo del Coro Interdenominacional bajo la dirección de la profesora Esther Plyler.

Los nuevos ministros son Avelino Robles, Nicandro González, Pedro Giovannetti y José Gerardo Lugo.

Avelino Robles

Avelino Robles es el pastor de la Iglesia Evangélica Unida en el Reparto Metropolitano. Cuando comenzó sus estudios preteológicos en la Universidad de Puerto Rico pastoreaba la Iglesia de Luquillo. Antes había servido por más de 10 años en distintas iglesias de su denominación.

Nacido en el barrio Las Cabezas de Fajardo, el pastor Robles se inició de niño en el oficio de pescador. Mediante el ministerio de la Iglesia Evangélica Unida en aquella comunidad rural Dios le llamó a convertirse en pescador de almas. Se inició como obrero laico en la Iglesia de Río Abajo de Ceiba mientras continuaba sus estudios de escuela intermedia. En 1953 se graduó con honores en la Escuela Superior de Fajardo, a la edad de 36 años, casado ya con la señora Adela Méndez de Robles y padre de cuatro hijos.

En su empeño de lograr una más adecuada preparación académica ingresó en la Universidad de Puerto Rico donde aprobó dos años de estudios en el Colegio de Humanidades, como requisito para iniciar los estudios teológicos en Seminario Evangélico.

Nicandro González

Uno de los dos presbiterianos de la clase, Nicandro González, nos llegó del campo de la Economía y la Planificación. Miembro de la iglesia Presbiteriana desde su niñez en Isabela, presidente de la Fraternidad de Universitarios Evangélicos (1948) y del Instituto de Jóvenes Evangélicos del Distro Norte (1951-53), orientó sus estudios universitarios hacia la economía, recibiéndose de Bachiller en Administración Comercial (Cum Laude) en la UPR en 1950. En la Universidad de Columbia en Nueva York recibió el grado de Maestro en Economía Industrial en 1954. Allí conoció a la que es hoy su esposa, señora Iris G. Ramos de González, maestra en la Universidad de Puerto Rico. Nicandro e Iris son padres de David Roberto y Ruth Graciela.

Antes de hacer su decisión por el ministerio evangélico como la vocación de su vida, Nicandro González ocupó puestos de Economista y Estadístico en la Junta de Planificación y en la Administración de Fomento Económico.

Desde 1955 pastorea la Iglesia Presbiteriana de Caparra Terrace a la vez que ha estado cursando los tres años de teología en el Seminario Evangélico.

José G. Lugo

Presbiteriano también y hombre de negocios lo es José Geraldo Lugo, a quien se le conoce en los círculos evangélicos como Tony. Natural de Añasco, miembro de una familia católico-romana, asistió por primera vez a un templo evangélico mientras cursaba los estudios de escuela superior. En el verano de 1950 cuando asistía

Rdo. Tomás J. Liggett

a un retiro de jóvenes presbiterianos empezó a considerar la posibilidad de dedicar su vida al ministerio. Durante los años del '51 al '55 estudió en la Escuela de Administración Comercial de la Universidad de Puerto Rico donde obtuvo el bachillerato. Mientras tanto su decisión por el ministerio se fué fortaleciendo y en agosto de 1955 ingresó en el Seminario Evangélico. Durante sus años de seminarista sirvió como pastor de la Iglesia Presbiteriana en Las Marías, durante los fines de semana; como ayudante del Dr. Angel Seda en el Hospital Presbiteriano y de los reverendos Luis Maldonado y Domingo Vélez. Simultáneamente ha desempeñado la tarea de Secretario Ejecutivo del Congreso de la Juventud Evangélica, y ha cooperado en el Instituto del Distrito Norte y en el Cuarteto del Seminario.

Pedro Giovanetti

El más joven del grupo lo es Pedro Giovanetti, nacido en Yauco en 1935. Graduado de la Academia Bautista, inició los estudios preteológicos en la Universidad Interamericana, donde recibirá el grado de Bachiller en Artes a fines de julio.

Su llamamiento al ministerio evangélico lo experimentó a los 16 años. Desde entonces ha participado activamente en los movimientos juveniles evangélicos, siendo actualmente el Presidente de la Federación de Colegials Cristianos. Ha sido delegado a los actos de la Federación Mundial

(Continúa en la pág. 10, col. 2)

Notas Bautistas De Playa Ponce

Por Juan Ortiz Bermejo

El día 5 de marzo regresó a Puerto Rico, después de su gira por los países de la América Central y Méjico, nuestro amado pastor, Rdo. Roberto Navarro. Por tres noches estuvo ofreciéndonos sus impresiones alrededor de sus experiencias predicando el mensaje en distintas iglesias donde las almas sedientas de Dios al impacto del llamamiento del Señor se rendían a El. Nuestro pastor estuvo cooperando también en la campaña del Dr. Billy Graham en Costa Rica.

VISITAS

Recientemente estuvieron visitándonos el Dr. Manuel Garrido Aldama, figura muy destacada en las lides evangélicas en la América Latina, así como también nuestro muy querido hermano Dr. George A. Riggs, por muchos años Misionero General de la obra bautista en Puerto Rico y actualmente gozando de una bien merecida jubilación. Mr. Riggs, como nos acostumbramos a llamarle, fué el director de la obra de construcción de nuestra capilla en el año 1904. Con motivo de la campaña Adelante Juventud que se celebró en Ponce recientemente, nos visitó el Rdo. Arturo Savage, uno de los directores de la misma.

CAMPAÑA EVANGELISTICA

Una gran campaña evangelística se llevó a cabo en nuestra iglesia comenzando el miércoles 16 al 20 de abril pasado, con la Dra. Carmen Quero Bolivar de Torres, ex-monja franciscana, conocida ya en casi todo Puerto Rico por sus vibrantes mensajes evangélicos. La campaña dejó muy buenos frutos en la conversión de almas.

FALLECIMIENTO

Tras larga y penosa enfermedad pasó a morar con el Señor el miércoles 9 de abril pasado, la Srta. Sara Vélez. Oficiando nuestro pastor, Rdo. Roberto Navarro, se llevó a cabo un servicio fúnebre en el templo. La Srta. Vélez no había podido asistir al templo en los últimos diez y ocho años.

Sara entregó su alma al Señor en su lecho de enferma y, aunque los dolores y sufrimientos de su enfermedad eran cada vez más intensos, su fe permaneció inconmovible. La prueba dura fué un estimulo para ella buscar más a su Señor y darse de lleno a El y a su servicio. Siempre presta a cooperar con la iglesia, desde su retiro enviaba material para usarse en los distintos programas de la iglesia; unas veces producto de su inspiración, otras, seleccionando lo mejor que encontraba para asi contribuir con algo a la labor de la misma. Su radio siempre junto a su cabecera para escuchar los servicios religiosos; su libreta de apuntes y notas siempre a la mano, nos hablaban de profunda fe y amor a la obra y su anhelo grande de hacer lo que en su primera juventud no hizo por estar lejos del Señor. Sara no pudo ser bautizada; pero estamos seguros de que ahora mismo allá en el Cielo está disfrutando de la morada que el Señor fué a preparar para ella, porque fué fiel y fiel hasta la muerte. Al consignar estas breves notas deseamos hacer llegar hasta todos sus familiares nuestra simpatía cristiana en esta hora de separación.

Nueva Asociación Ministerial

El día 29 de marzo de 1958 y en el pueblo de Gurabo, quedó constituída la asociación ministerial del sector central de Puerto Rico, quedando la directiva formada por los siguientes obreros evangélicos: Rdo. Arturo Olivieri Millán, presidente; Rdo. Miguel Navas, vice presidente Rdo. Luis Martínez García, secretario; Rdo. Fidel Torres, tesorero; Rdo. Angel M. Torres, secretario corresponsal; Rdo. Carlos López Orellana, vocal; Rdo. Etanislao Santana, vocal.

Hubo presentes en esta primera reunión catorce obreros evangélicos representando siete denominaciones.

En una segunda reunión, celebrada en el pueblo de Las Piedras, y con una asistencia de veinte obreros evangélicos representando doce denominaciones, se discutió y se aprobó un reglamento, el cual nos servirá para regir los destinos de esta naciente organización evangélica.

Invitamos a todas las iglesias evangélicas de este sector de la isla a asistir a la próxima reunión que se efectuará en el pueblo de Juncos, en la Iglesia Bautista de esa localidad en fecha que anunciaremos próximamente.

Rdo. Angel M. Torres

Cruces de Nuestros Niños en Nuestras Conciencias

TREINTA Y UN niños puertorriqueños han muerto en circunstancias trágicas durante los últimos tres meses. Y casi la mitad, catorce, el mes pasado.

No murieron de enfermedad alguna, ni de hambre, ni de frío, ni de calor. Murieron sin que nadie esperara su muerte. Sin que el ánimo estuviesse preparado para el golpe. ¡Treinta y un niños de hoy que no podrán ser hombres de mañana!

Y todo porque un frasco de veneno quedó a su alcance. Porque una madre los dejó solos y la estufa de gas encendida. Porque el automovilista no pudo frenar a tiempo o el conductor de guagua ignoraba o no podía evitar la presencia de un niño polizón en el parachoques trasero. Porque una ola los arrastró o calcularon mal la profundidad del agua.

En el registro policíaco y en la crónica periodística aparece que murieron en accidentes. Pero en muchos de esos casos el descuido de los padres, tan difícil de excusar, se sumó a la natural imprevisión infantil, quedando todo listo para la tragedia.

Los niños necesitan algo más que pan, abrigo y aducación. Necesitan protección y cariño. Y estos son inseparables o deben serlo.

(Semana)

2da. Iglesia Evangélica Española

Coro Evangélico Ofrece Concierto en Nueva York

El Coro mayor de la Segunda Iglesia Evangélica Española de Nueva York, bajo la dirección del Prof. Máximo Etzi y con la cooperación de destacados solistas, discípulos suyos, presentó recientemente un magnífico Concierto. Lo selecto de los números y el alto mérito artístico de su ejecución hizo de esta ocasión un acto digno de larga memoria.

Estimamos en mucho la aportación que hizo la Sra. Josefina Oneglia, soprano lírico-coloratura, artista huésped, también discípula del Profesor Etzi. La Srta. Laila Rodríguez soprano (hija del Rdo. Edicer N. Rodríguez), El Sr. Louis Balseiro, barítono y el Sr. Julio Aponte, bajo, fueron los solistas de la noche y todos estuvieron insuperables en sus solos y dúos. El Coro estuvo muy ajustado. Su presentación de Cantata de Resurrección fué un momento de sagrada exaltación para todos.

Los instrumentalistas: Sr. John Grant, Jr. órgano; Srtas. Esther Cid y Luigina Zácaro, pianistas, y el flautista, Sr. Misti Smith, magistrales y exquisitos en sus ejecuciones. La Sra. Edith Sotomayor nos trajo una nota del terruño con la poesía "Un Casamiento Jíbaro", muy bien actuada.

Nuestro Comité de Música con su Director persevera en presentar actos de refinado gusto artístico, que adelantan la apreciación cultural de nuestras congregaciones. Esto encierra una gran dedicación: continua labor y sacrificio por todos los interesados.

Damos las gracias a los que hicieros posible realizar este concierto con su dinero: "los padrinos", demasiado numerosos para mencionarlos por nombre. A ellos va nuestro reconocimiento y gratitud. Gracias al Rdo. José C. Martínez, que nos respalda y anima, y a todos los muchos, que de alguna manera nos ayudaron. Estamos satisfechos y damos gracias a Dios por los dones hermosos que ha dado al hombre para recreo de su espíritu y elevación hacia lo superior y bello.

Claudina F. Joubert

Reparto Metropolitano

Iglesia Metodista Celebra Semana Familia Cristiana

Con motivo de la Semana de la Familia Cristiana la Iglesia Metodista del Reparto Metropolitano, que pastorea el Rdo. Gildo Sánchez, auspició una discusión a panel sobre el tema "El Hogar y la Delincuencia Juvenil". Actuaron como Panelistas el Dr. Angel M. Mergal, (Aspecto Psicológico); Lcda. Melanie Godreau, (Aspecto Legal); Sr. Demetrio Cartagena, (Aspecto Educativo); Capitán Ernesto Lugo Mendez, (Aspecto Policial); y el Rdo. Luis Orengo, (Aspecto Religioso).

Como mantenedor en la discusión actuó el Lcdo. William Fred Santiago, Fiscal Auxiliar del Supremo.

Otra actividad celebrada con motivo de la Semana de la Familia Cristiana fué una Conferencia para matrimonios sobre el tema "Problemas Emocionales en el Matrimonio", a cargo del Rdo. Gildo Sánchez. Auspició esta actividad la Sociedad Femenil de Servicio Cristiano de la Iglesia.

Suscríbase a P. R. E. por $0.75 hasta diciembre

Doña Angeles Q. de León

Madre Ejemplar En Yabucoa

Una dama evangéica fue seleccionada la madre ejemplar en Yabucoa.

La señora Angela Quiñones de León, miembro de la Iglesia Evangélica Unida de Yabucoa por más de 25 años. Es madre de nueve hijos, todos de la fe protestante, y abuela de quince nietos.

Por largos años ha trabajado con empeño por el progreso de la causa de Cristo en este pueblo de Yabucoa. Fué presidenta de la primera sociedad de damas de la Iglesia Evangélica Unida y ha sido miembro de la junta de gobierno de la misma por muchos años. Por su espíritu evangélico, por la inspiración de su vida y por sus nobles ejecutorias tanto en la iglesia como en la comunidad donde vive, es factor positivo en el progreso del reino de Cristo, así como también del progreso cívico de esta ciudad.

Angel H. Morales

Orocovis

Cumple 54 Años Iglesia Bautista

Mi Iglesia- La Iglesia Bautista de Orocovis está de fiesta. Cumplió 54 años de haber sido organizada. Cincuenta y cuatro años predicando el evangelio en este pueblo.

Desde el 30 de abril al 4 de mayo se celebró la campaña de aniversario. Ofrecio los mensajes la Dra. Torres, ex-monja franciscana.

Víctor A. Carmona

Dra. Carmen Q. de Torres

Predica en Puerto Nuevo

Centenares de personas visitaron la Escuela Dominical de la Iglesia Bautista de Puerto Nuevo para escuchar el mensaje de la ex-monja franciscana la Dra. Carmen Quero Bolívar de Torres. Fueron unos instantes solemnes y de gran recogimiento espiritual cuando la Dra. Torres exponía magistralmente su maravilloso mensaje. Su verbo elocuente y luminoso conmovió a todas las almas allí presentes y diez y nueve personas emergieron de sus asientos para aceptar a Cristo como su Salvador personal. Muchos hermanos al escuchar el mensaje humedecieron sus ojos con lágrimas de emoción y otros iluminaron sus rostros con el resplandor de una sonrisa de alegría y satisfacción.

El servicio de la noche fué tan concurrido como el de la mañana. Estuvo a cargo de los esposos Webber, misioneros de nuestra obra Bautista en la Isla y quienes han convivido con nosotros por muchos años, dejando tras ellos el historial inmaculado de sus vidas ejemplares, dedicadas a la propagación del Evangelio de nuestro Señor Jesucristo. Fué un servicio de acercamiento a nuestro Dios. En este servicio 16 hermanos bajaron a las aguas bautismales. Después de bautizados se unieron a la Santa Cena, que participamos todos los miembros presentes. Pastorea esta iglesia el Rdo. Rafael Torres Escobar.

José Norat Martínez - Corresponsal

AVISO A LOS AGENTES DE PRE

Se informa una vez más a los agentes de la revista PUERTO RICO EVANGELICO que todas las cuentas de suscripciones correspondientes al 1958 deben saldarse a mas tardar de el 30 de junio. Solamente podrán seguir recibiendo la revista aquellos agentes que hayan pagado todo el año por adelantado.

Tenemos que pagar mensualmente a la imprenta. Hacemos esta advertencia para evitar dificultades a los agentes con aquellos suscriptores que ya les han pagado el año completo.

Srta. Nancy Urdaz Pérez

Piden Su Mano

La Srta. Nancy Urdaz Pérez ha sido pedida en matrimonio por el doctor Alfonso Zerbi Ortiz.

La petición de mano fué formulada a los padres de ella, don José Urdaz Balseiro y doña María C. Pérez, de la Iglesia Metodista de Garrochales, por los padres del novio, don Alfonso Zerbi y doña Augelita Ortiz Stella, de San Juan.

El Doctor Zerbi, especialista en medicina interna, trabaja en el Hospital de Distrito de Bayamón, donde la señorita Urdaz es Trabajadora Médico Social.

La boda se celebrará en el mes de julio en la Iglesia Metodista de Garrochales. La ceremonia estará a cargo del Rdo. Tomás Rico Soltero, Superintendente de la Iglesia Metodista en Puerto Rico.

La pareja residirá en Houston. Texas, donde el novio ingresará en las Fuerzas Armadas.

Recordamos a todos los suscriptores que aún no han pagado su suscripción de 1958 que lo hagan ahora mismo. Ayude a su agente.

En Río Grande

Bautistas Instalan Nuevo Pastor

Recientemente fué instalado como pastor de la Iglesia Bautista de Río Grande, el señor Anastacio Rivera Dones. El nuevo pastor es natural de Río Grande y su esposa la señora Lillian Vázquez, por mucho tiempo perteneció a la Iglesia Bautista de Carolina.

El Programa de Instalación fué dirigido por el Presidente de la Sociedad de Jóvenes, Sr. Raúl Ossorio Ortiz y en el mismo participaron los reverendos, Félix Castro Rodríguez, de la Iglesia de Carolina; Vicente Vázquez, de Canóvanas; Carlos Quirós Trujillo, de Puerto Nuevo y Josué Rivera Dones, (hermano del pastor), de la Iglesia del Nazareno de Arecibo. También tomaron parte en el programa, los Sres. Félix M. Cintrón, Presidente de la Convención Bautista de Puerto Rico y Jorge Rosario, Secretario de Actas de dicha Convención.

La música especial estuvo a cargo de la Banda de la Iglesia Bautista de Carolina.

Eliezer Osorio Ortiz

Suscríbase a Educación Cristiana

Recomendamos a todos los pastores evangélicos y a los líderes de las iglesias que se suscriban a la revista trimestral EDUCACION CRISTIANA que se publica en Buenos Aires, Argentina bajo los auspicios de los Metodistas y los Discípulos de Cristo.

EDUCACION CRISTIANA lleva publicados 51 números desde su fundación hace doce años.

La suscripción anual cuesta $1.50 moneda americana. Puede suscribirse a través de la LIBRERIA EVANGELICA, Bayamón, P. R.

Al suscribirse indique correctamente su dirección postal. Informe el número del apartado o el nombre de la calle y el número de la casa si la recibiéra por cartero.

EDUCACION CRISTIANA ES MUY UTIL A LOS MAESTROS DE LA ESCUELA BIBLICA Y A LOS DIRIGENTES DE SOCIEDADES.

Iglesia Central Presbiteriana

Celebra Aniversario

Recientemente nuestra iglesia celebró su 58 aniversario. El Reverendo Tomás Aquino Ojeda hizo una breve reseña de la historia de nuestra iglesia, mencionando sus fundadores, pastores y laicos los cuales contribuyeron mucho al progreso de la misma, hasta hace 23 años que está bajo su pastorado. Nos entristeció un poco al mencionar su retiro definitivo del pastorado. El Rdo. Ojeda ha sido en nuestra iglesia una piedra angular, llevando a cabo su labor con celo, alma, vida y corazón. Ha realizado una labor digna de reconocerse por todos.

Predicó el sermón de aniversario el moderador de nuestro Presbiterio, Rdo. Luis Rivera, el cual fué sencillo y lleno de espiritualidad.

Durante la campaña de aniversario se celebraron actos religiosos en nuestro templo. Ocuparon el púlpito los reverendos Casasús, José Aracelio Cardona, Luis Zayas y el joven seminarista Hilton Díaz Cardona. Los siguientes coros cooperaron con su preciosa música y cánticos religiosos durante nuestro aniversario: Coro Iglesia Presbiteriana de Balboa, pastoreada por el Rdo Almodóvar; Coro Iglesia Presbiteriana Independiente pastoreada por el Rdo. Hernández; Coro de Dios Pentecostal y la agrupación Heraldos Melódicos.

Hombres Presbiterianos Eligen Directiva

El Capítulo de Hombres Presbiterianos de nuestra iglesia eligió la nueva directiva, que quedó compuesta como sigue: Presidente, Félix M. Nieto; Vice-Presidente, Américo Cardona; Tesorero, Juan Ríos Cuebas; Secretario, Guillermo Escalera; Vocales: Rafael Pérez Zapata, Vicente Pérez, Oscar Ramírez Agustín Suárez y Conrado Forestier. El Rdo Diego Rico Soltero fué nombrado Consejero del Capítulo.

Mary Pérez Acevedo, Corresponsal

Suscriptores Individuales

Cuando reciban aviso de vencimiento, envíen $1.50 para renovar la suscripción. Gracias

Srta. Lolita López Cardona

Formalizan Compromiso

Han formalizado compromiso de amor los jóvenes Ramón Gerardo Rodríguez y Lolita López Cardona. Lolita es hija de don Angel López (fallecido) y doña Dolores C. Vda. de López. Ramón Gerardo es hijo de doña Esther Dávila Vda. de Rodríguez y el Rdo. Ramón E. Rodríguez Díaz (fallecido).

La señorita López es miembro de la Iglesia Metodista de Río Piedras y el joven Rodríguez de la Iglesia Evangélica Independiente de Santurce. El pertenece a la Agrupación Heraldos Melódicos.

Notas Iglesia de Quebrada Seca

La Iglesia Evangélica Unida de Quebrada Seca, Ceiba, informa que después de las actividades de Semana Santa celebraron bautismos de los siguientes nuevos miembros: Susana Rosa, Agapita Pimentel, Amelia Hernández, Lola Rivera, Delia Rodríguez, Marciano Peña, Alejita Pimentel, Adelaida Rodríguez, Rafael Rivera, Lavinia Pimentel, Nicolás García, Aníbal Gómez, Angel M. Camacho, Rosa H. Cruz, José A. Castro, Andrés Velázquez, Santiago Camacho, Nieves Encarnación y Andrea Camacho.

Nueva Heredera

El hogar de nuestro pastor, Rdo. Celio Rosa y Virginia de Rosa, ha sido bendecido con una nueva heredera que responde al nombre de Enid Virginia. La nueva criatura vino a hacerle compañía a Carlitos y a Eliud Noel. Dios bendiga a Enid Virginia y nuestros parabienes para la familia Rosa.

Aniversario

Durante el mes de mayo la iglesia ha estado celebrando su aniversario. Esperamos del Señor grandes y ricas bendiciones en el mismo.

Héctor Pimentel - Corresponsal

Continuación de Sistesis:

una amplia campaña evangelística en el norte, centro y sur del país.

Si usted está interesado en organizar una tropa de niños escuchas en su iglesia escríbale al Rdo. Luis Orengo, Iglesia Evangélica Unida, Parada 22, Santurce, o al Rdo. Gildo Sánchez, Iglesia Metodista, Reparto Metropolitano, quienes podrán orientarle en ese particular.

El profesor universitario Carlos J. Lastra, miembro de la Cruzada Evangelística es el encargado de preparar la Página Financiera que publica los sábados el periódico EL MUNDO.

(Viene de la pág. 2)

De otra parte, el Rdo. Remigio Pérez, ministro presbiteriano jubilado ha sido designado ministro encargado de la orientación de migrantes en el Aeropuerto de Isla Verde, con motivo de la renuncia del anterior incumbente Sr. Osvaldo Carlo.

Se están ultimando los detalles para la celebración de una magna conferencia de estrategia evangélica donde se trazarán directrices en torno al futuro de la obra protestante en el país. La celebración de la conferencia será antes de terminar el año 1959.

Fundación E. J. Hellmich Inicia Fondo Permanente Para el Seminario

"Una institución como el Seminario Evangélico necesita, además de los susbsidios de las iglesias, una fuente de recursos independientes. Tales recursos le darán una mayor estabilidad a la institución y le permitirán desenvolverse con mayor libertad, agregando a su programa básico aquellos otros elementos que caracterizan una institución educacional de primera categoría." Así se expresó el Sr. Edward J. Hellmich al informar el primer donativo al Fondo Permanente del Seminario, a nombre de la "Edward J. Hellmich Foundation" por la cantidad de $500. Es la intención de la Fundación Hellmich iniciar con este donativo el "endownment fund" para fortalecer la institución. El Seminario Evangélico de Puerto Rico agradece profundamente al Sr. Hellmich su donativo. Confiamos que en los meses venideros habrá otras contribuciones al Fondo Permanente.

En su reunión en enero, la Junta de Síndicos del Senario creó el Fondo Permanente y autorizó a la administración a recibir donativos al mismo. Este fondo será invertido y el Seminario usará solamente los intereses, de manera que a medida que crece el fondo, la institución tendrá una nueva fuente creciente de ingresos para sostener sus actividades. Un buen fondo permanente es una de las condiciones impresindibles para que el Seminario obtenga un pleno reconocimiento en la Asociación Americana de Escuelas Teológicas.

Las contribuciones al Fondo Permanente pueden hacerse en muchas formas tales como donativo efectivo, legados en el testamento, como transferencias de propiedad o estipulando que el Seminario sea el beneficiario de un seguro de vida. La consultas al efecto deben dirigirse: Rdo. Tomás J. Liggett, Presidente, Seminario Evangélico, Río Piedras, P. R.

Río Piedras, P. R.

Corporación Hellmich Hace Donativo Para Nuevo Comedor

La Hellmich Manufacturing Corporation ha anunciado su decisión de donar al Seminario Evangélico un equipo completo de "Branchell Dinnerware" para el nuevo comedor del seminario. Este nuevo equipo permitirá al Seminario funcionar más eficazmente no solamente para su alumnado, sino también para muchas actividades que se realizan en la institución. Queremos expresar a la Hellmich Manufacturing Corporation y a su presidente, el Sr. Edward J. Hellmich, el sincero reconocimiento y gratitud del Seminario por este generoso donativo.

INFORME FINAL

Bodas de Plata			$4,151.93
Juntas de Misiones:			
Board of Missions of the Methodist Church		10,000	
American Baptist Home Mission Societies		10,000	
Dept. of World Missions of the Evangelical United Brethren		5,000	
Board of National Missions of the Presbyterian Church in the U. S. A.		10,000	
Board of Home Missions of the Congregational and Christian Churches		5,000	
United Christian Missionary Society of the Disciples of Christ		10,000	
			50,000.00
Venta edificio viejo			800.00
Venta equipo viejo			79.50
Intereses ganados			874.38
Campaña:			
Público		12,756.68	
Síndicos		532.90	
Facultad		735.00	
Caballeros Evangélicos		411.75	
Damas Evangélicas		457.00	
Jóvenes Evangélicos		23.00	
Alumni		597.00	
Amigos del Seminario		831.81	
Nueva York		830.78	
Iglesias:			
Bautista	$2,370.74		
Discípulos	3,513.85		
Metodistas	683.50		
Presbiterianos	1,447.32		
Evangélicos Unidos	1,773.21		
		9,788.62	
Total			26.964.54
Total Ingresos por todos conceptos			$82,870.35
Gastos campaña			2,011.90
Ingreso Neto			$80,858.45
GASTOS			
Arquitecto y planos	4,378.68		
Contratista	76,313.20		
accesorios	165.73		80,857.61
BALANCE			.84

Nota: Este informe no incluye lo que se ha recibido y gastado para el equipo y muebles del nuevo edificio.

ESCUELA DE VERANO EN EL SEMINARIO

La Escuela de Verano para Pastores y Laicos se ofrece desde el 2 al 27 de junio en el Seminario, de martes a viernes.

ASOCIACION PRO HOSPITAL EVANGELICO

LISTA DE DONANTES

A continuación empezamos a publicar una lista de los nombres de personas, Iglesias e instituciones que hasta la fecha han contribuido para el FONDO PRO-CONSTRUCCION DEL HOSPITAL EVANGELICO. En ediciones sucesivas "de Puerto Rico Evangélico, continuaremos dando a conocer los nombres de todas las personas que hasta ahora, han aportado su óbolo para este gran proyecto. Esta es una Obra que requiere sacrificio y la contribución de todo el pueblo evangélico de Puerto Rico. Si Ud. no ha contribuido todavía envíenos su donativo.

Los ministros e instituciones que deseen material impreso para iniciar la campaña económica, pueden solicitarlo a nuestras oficinas. Gustosamente lo enviaremos. mos.

Luis V. Pino	$163.00
C. A. Richardson	10.00
Ramón Pérez	5.00
Ennio U. Belén	10.00
Emilio del Toro	10.00
Margarita Schmidt	5.00
Edith H. Hildreth	100.00
Emiliano Nazario	10.00
Rdo. Jorge Rivera	26.00
Martín Soto Quiles	2.00
Julia Dávila Alvarez	1.00
Félix Silva Rivera	1.00
Julio Marcano y familia	50.00
Rdo. F. Colón Brunet	1.00
Sra. Lynn	1.00
Leocadio Figueroa	15.00
Olga Amador	5.00
Luis Ramírez Fernández	1.00
Euclides Pagán	5.00
Carmen Aguayo	5.00
Gabina Ortiz	1.00
Sein Realty Co.	150.00
Julia Dávila Alvarez	1.00
Gabriel González	2.00
E. Robles	5.00
Emilio A. Nazario	10.00
Dr. Angel M. Mattos	25.00
Asociación Caballeros Evangélicos de P. R.	100.00
Lcda. Beatriz Figueroa	15.00
Narcisa Fuentes Vda. Castro	25.00
IGLESIA METODISTA, Camuy, P. R.	12.00
Cayita Candelario	2.00
Desposoria Suro	35.00
The Procter & Gamble	15.00
IGLESIA DE CRISTO MISIONERA	7.10
IGLESIA DISCIPULOS DE CRISTO, CANDELARIA	200.00
Ruth Pérez de González	1.00
M. R. de Alonso	2.00
Rdo. José. A. Cardona	20.00
Eusebia R. Vda. Sotomayor	10.00
Cliffond Homer Richmond	1.00
Rdo. F. Colón Brunet	1.00
PRIMITIVE CHRISTIAN CHURCH	25.00
Rdo. Alberto Vega	25.00
Carroll Champlin	2.00
Ramón Ramírez	10.00
Dr. Max Ríos	3.00
Dr. Ismael Vélez	5.00
Angélica Cotto Rivera	5.50
Rdo. Gildo Sánchez	50.00
Ezequiel Sánchez	8.50
CRUZADA EVANGELICA MISIONERA	100.00
IGLESIA PENTECOSTAL	10.00
Juanita Gorbea	25.00
Ana Inés Braulio	5.00
Dra. Provi Viera	10.00
Carlos Vázquez Rivera	30.00
Ramón Gutiérrez	2.08
2da. IGLESIA BAUTISTA DE RIO PIEDRAS	100.00
IGLESIA METODISTA DE CULEBRAS	12.00
Eustaquio Lebrón	5.00
Santiago Rodríguez	6.00
Carmen Pagán	6.00
Rdo. Antonio Paonetto	15.00
Domingo Irizarry Delgado	10.00
Margarita Soto	1.00
Rdo. Mariano Vélez	10.00
Mrs. Ronald C. Bauer	5.00
T. D. Goodart	10.00
Mary E. Marchany	9.00
Lucila de Jesús	25.00
María T. Castro	1.50
José Vélez Cruz	5.00
Dr. José Cardona	10.00
George Litchfield	6.90
IGLESIA PRESBITERIANA DE SAN JUAN	100.00
Ofrenda Asamblea en Iglesia Bautista, Parada 15	58.00
IGLESIA PRESBITERIANA DE MONTE-FLORES	100.00
PRIMERA IGLESIA DISCIPULOS DE CRISTO, BAYAMON	150.00
IGLESIA PRESBITERIANA DE RIO PIEDRAS	100.00
IGLESIA DE DIOS PENTECOSTAL PUERTO NUEVO	20.00
Asociación Caballeros Discípulos de Cristo, Bayamón	84.05
Empleados Swiss Chalet	4.00
Sra. Eusebia R. Vda. Sotomayor	10.00
Angel Gorbea	25.00
José Fonseca García	5.00

Continuará

Pablo Gutiérrez
Tesorero

LA ESPOSA DEL PASTOR (Viene de la pág. 6)

jer, su propia compañera. Muchos otros que llegaron al ministerio sin muchos talentos para negociar, una mujer los condujo al pináculo de la gloria por medio de su sabiduría, esfuerzo, dedicación y consagración. Hay un viejo adagio que dice: "Díme con quién andas y te diré quién eres". En este caso yo diría de los pastores: Dime con quién te vas a casar y te diré lo que vas a hacer". La esposa del pastor puede ser la mano que lo cultiva y hace crecer o la picota que cava su tumba. Dice en Proverbios 14: "La mujer sabia edifica su casa, más la necia con sus manos la destruye". Proverbios 31:10 dice: Mujer fuerte, quién la hallará, porque su estima sobrepuja largamente a la de piedras preciosas. Ciñó sus lomos de fortaleza y esforzó sus brazos, fortaleza y honor son sus vestidos. Levantáranse sus hijos y la llamarán bienaventurada y su marido también la alabará. Muchas mujeres hicieron el bien, más tú las sobrepujastes a todas. La mujer que teme a Jehová será alabada y alábenla en su puerta sus hechos".

Compañeras, seamos ejemplos de las fieles y de las infieles en palabra, en hechos, en vida. Seamos como luces en medio de tinieblas.

Demandemos del Señor potencia, virtud y poder del Espíritu Santo para que los que nos observen como luces, puedan glorificar a nuestro Padre que está en los cielos.

Sintamos orgullo santo en considerarnos distintas a las mujeres impías.

Dice la Palabra: "Los ancianos se fatigan y se cansan, los mancebos flaquean y caen, más los que esperamos en Jehová tendremos nuevas fuerzas, levantaremos las alas como águilas correremos y no nos cansaremos, caminaremos y no nos fatigaremos."

Que podamos con la ayuda de Dios, ser mujeres santas, nobles, buenas, llenas de virtud y de gracia.

EN EL HOGAR DE BILLY GRAHAM (Viene de la pág. 5)

evangélísticas en Puerto Rico y se alegró muchísimo cuando le informé de los muchos millares de personas a quienes él había predicado el evangelio y de los magníficos resultados en profesiones de fe. Luego pidió permiso para leer la carta y al terminar su lectura me preguntó: ¿"Es verdad que Puerto Rico es tan precioso?" El me dice que "Puerto Rico es el sitio más precioso que él ha visto. ¿Es más bonito que este sitio donde vivimos? Yo le contesté: No soy yo quien lo dice, es él. (Ellos viven rodeados de preciosas montañas, las "Blue Ridge".

Ya ella había llamado a sus cuatro niños, pues tenía en sus brazos desde que nos recibió a su quinto niñito de tres semanas de nacido. Yo le expresé el deseo de tener una fotografía de aquel precioso grupo. Inmediatamente la hija mayor fué en busca de su cámara y tomó dos fotos.

Allí, en la cima de aquella montaña, alejado del bullicio del mundo, cerca de Dios y rodeado de sus seres queridos Billy Graham encuentra inspiración divina para sus mensajes tanto escritos como hablados, pues aquel sitio tiene sabor a Cielo. Esta visita fué para mí de gran inspiración y allí pasé uno de los momentos más agradables de mi vida.

Lo siguiente es traducción de la carta de la Sra. Graham al enviarme las dos fotografías tomadas en su hogar:

"Estimado Rdo. Bidot:

Déjenos decirle otra vez cuánto placer nos dió su visita. Fué en verdad muy agradable para nosotros el que Ud. nos viniera a ver.

Estoy enviándole las dos fotografías que tomamos aquí.

Nuestros más ardientes deseos para Ud. y recuerdos para su familia.

Que El Señor le bendiga abundantemente,

Cordialmente,
Ruth Bell Graham

CONGRESO DE LA JUVENTUD (Viene de la pág. 9)

mas que todavía quedan. Se discutieron las cinco áreas del plan de comisiones comunes de la juventud cristiana. Los resultados de esta asamblea no se hicieron esperar, el mismo día que terminaron los trabajos varias sociedades se reunieron después del servicio de predicación para hacer planes, para hacer estudios, para crecer; muchos jóvenes se levantaron para hacer reafirmación de fe, también hubo conversiones de jóvenes.

Sabemos que no ha sido en vano la labor realizada por la actual directiva. De noviembre para aca muchas sociedades han sido visitadas por líderes del congreso, hemos participado en foros y discusiones, hemos presentado temas, hemos ofrecido charlas o conferencias donde nos han invitado, se ha publicado El Boletín Informativo, se publicaron los temas y discusiones e informes de la 11ma. asamblea. Muchos jóvenes cooperaron con el plan económico. En resumen, nuestra juventud ha despertado y labora porque se diga que es la juventud la iglesia de hoy y no la iglesia de mañana solamente. El congreso sigue necesitando la ayuda de todo joven en la Isla, de todos los líderes, de todos los pastores. Tenemos necesidades económicas, de consejos y dirección de los más adiestrados y de los que tienen vasta experiencia.

Si desea información extra del congreso, si desea recibir El Boletín nuestro y el de la Ulaje, si desean los informes de la 11ma. Asamblea o material que se usara en la misma, escriba al Sr. José G. Lugo, Secretario Ejecutivo, Apartado 1781, UPR Station, Río Piedras.

ESCUELA BIBLICA

DOMINGO, 1 DE JUNIO

TEMA: EL LIDERATO REQUIERE CARACTER

LEA EN SU BIBLIA:

Números 27:12-23; Deuteronomio 34: 9-12; Josué 1.

Medite Estas Preguntas:

¿Qué características de Moisés lo capacitaron para ser un gran dirigente? ¿Cuales son algunas de las cualidades de la personalidad de Josué? ¿En que forma Dios participa hoy en la selección de líderes? ¿Cómo comparan nuestros líderes con Moisés y Josué? Discuta la diferencia entre un líder que tiene autoridad y un dirigente inseguro que se torna dictatorial? ¿Cómo es el pastor de su iglesia: un dictador que quiere hacerlo todo él sólo, o un dirigente que sabe que quieren ayudarlo? ¿Qué prefiere usted: un líder que sabe usar la autoridad que le confieren o una persona indecisa y vacilante, que consulta a todos y jamás toma una decisión propia? Discuta el problema de algunos líderes laicos en las congregaciones que se ofenden si todo no se les consulta. ¿Qué opina usted de los evangélicos que cambian de teología de acuerdo con el evangelista que este de visita en la Isla? ¿Cual es la relación entre el buen líder y la consistencia en sus convicciones?

DOMINGO, 8 DE JUNIO

TEMA: HACIENDO DECISIONES

LEA EN SU BIBLIA:

Josué 4; 11:16-23; 23 y 24.

Medite Estas Preguntas:

¿Como influyó la decisión de Josué sobre el pueblo hebreo? ¿Cuáles son algunas de las decisiones que debe hacer el convertido al aceptar a Cristo como Su Salvador? ¿Cuáles son algunos de los falsos dioses que compiten por nuestra lealtad y adoración? Discuta algunas situaciones en la vida moderna donde el cristiano debe hacer decisiones que demuestren sus convicciones y su lealtad a Cristo? ¿Cómo puede Dios ayudarnos a hacer decisiones? ¿Qué lugar ocupa la oración y la lectura de la Biblia en la hora de hacer decisiones? ¿Como puede usted como creyente en Cristo ayudar a aquellos que estén luchando por hacer decisión por Cristo y Su Iglesia? ¿Le ayuda la predicación en su iglesia a hacer decisiones que verdaderamente sean aprobadas por Dios?

DOMINGO, 15 DE JUNIO

TEMA: LOS TIEMPOS DE LOS JUECES

LEA EN SU BIBLIA:

Jueces 2:11-23; 4 y 5; 21:25

Medite Estas Preguntas:

¿Cual era el concepto de la historia segun el libro de Jueces.? ¿La actuación de Dios en el período de los jueces era de un ser indiferente o de un Dios que participaba en toda la vida del pueblo? ¿Cuáles son las características de la personalidad de Deborah? ¿Que opina usted de los cristianos que solamente esperan bendiciones materiales de Dios? ¿El dolor, la enfermedad, las crisis, son castigos de Dios, castigos del Diablo, o experiencias normales en la vida del creyente? ¿Cómo ejerce Dios su juicio sobre las naciones en el día de hoy?

DOMINGO, 22 DE JUNIO

TEMA: ¿POR QUE MALGASTAR LOS TALENTOS DE DIOS?

LEA EN SU BIBLIA:

Jueces 13-16

Medite Estas Preguntas:

¿Cómo ilustra la biografía de Samsón el peligro de malgastar nuestras fuerzas y talentos? Explique cómo los medios de gracia, como la oración, las ordenanzas o sacramentos, la lectura de la Biblia, la adoración pública y privada nos ayudan a aumentar nuestras fuerzas espirituales? —¿Quiénes eran los Filisteos—.? Compare las actuaciones de Deborah y las de Samsón. ¿Cómo podemos relacionar esta lección con la abstinencia en el uso de bebidas alcoholicas?

DOMINGO 29 DE JUNIO

TEMA: LLAMADO A HABLAR DE DIOS

LEA EN SU BIBLIA:

1 Sam. 2:12-3:21.

Medite Estas Preguntas:

¿Por qué Dios llamó a Samuel? ¿En que sentido todos podemos considerarnos ministros y profetas de Dios? ¿Cuáles son algunas de las formas que Dios puede usar para hacernos un llamamiento? ¿Qué factores pueden llevarlo a usted a dudar del alegado llamamiento que tenga un ministro o evangelista? Hace Dios llamamiento a otras vocaciones que no sean el ministerio? ¿Cómo podemos distinguir entre lo que creemos es un verdadero llamamiento de Dios y una alucinación mental, una autosugestión, o un capricho personal? ¿Qué entiende usted por un llamamiento de Dios a un ministerio profético en nuestro tiempo? ¿El profeta: es un adivino o un interprete de la voluntad de Dios para su generación?

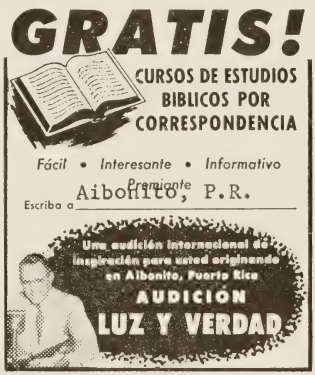

WNEL, Caguas. 1450 kc.

jueves 5:30 P. M.

WKJB, Mayaguez, 710 kc.

domingos 7:30 A. M.

WPAB, Ponce, 550 kc.

domingos 7:30 A. M.

ACADEMIA BAUTISTA EN BARRANQUITAS, P. R.

ESCUELA SUPERIOR
(GRADOS: 9° al 12°)

Internados Para Jóvenes y Señoritas

MATRICULA ABIERTA PARA PROXIMO CURSO

Solicitamos Maestros Evangélicos

Los Interesados Soliciten a:

DIRECTOR
ACADEMIA BAUTISTA
BARRANQUITAS, P. R.

Aviso A Los Agentes

Las suscripciones deben pagarse por adelantado no más tarde del 30 de junio. Desde julio en adelante suspenderemos los envíos a los Agentes que no hayan saldados sus cuentas.

Solicitamos Agentes P. R. E.

Solicitamos de los pastores y los líderes laicos en las iglesias que más adelante mencionamos, que nos ayuden nombrando un agente para la revista PUERTO RICO EVANGELICO. A cada una de estas iglesias estamos enviando muestras de esta edición de la revista para distribución gratuita. Solamente pedimos el nombramiento del agente. Nosotros nos relacionaremos directamente con la persona. Esta lista seguirá apareciendo en proximas ediciones hasta que hayamos conseguido agentes en todas las iglesias.

Iglesias Bautistas

Segunda Iglesia de Ponce; Hato Nuevo, Gurabo; Aguas Buenas; Santurce; Trujillo Alto; Canóvanas; Peniel, Canóvanas.

Iglesias Discípulos de Cristo

Puerto Nuevo; Naranjito; Salto de Comerío; Buenavista, Bayamón; Ciales; Dajaos Arriba, Bayamón; Espinosa; Maná, Naranjito; Iglesia del Km. 5, Bayamón; Bo. Palma, Bayamón; Río Arriba; Bo. Maricao; Sabana Seca; Dorado; Villa Nevarez.

Iglesias Evangélicas Unidas

Ceiba; Peñuelas; Cuatro Calles, Ponce; Villalba; Villa Grillasca; Guayanilla; Valles de Florencio, Fajardo; Bda. Lluberas, Yauco; Luquillo; Sierra Baja, Guayanilla; Aguas Claras, Ceiba; Las Cabezas, Fajardo; Río Abajo, Ceiba; Arus; Rubias, Yauco.

Iglesias Metodistas

Camuy; Angeles y Caguana, Utuado; Aibonito; San Juan; San José, Hato Rey; Hatillo; Villapalmeras; Croix; Barrios de Comerío.

Iglesias Presbiterianas

San Sebastián; Las Marías; La Pica y Sabana Grande; Bo. Quebradas, Arecibo; Maricao; Quebradillas; Hato Rey.

PUERTO RICO evangélico

JUNIO DE 1958

Coro de la Iglesia Metodista de Puerto Nuevo. Lea "Nuestra Portada" en la página 15.

LO QUE EL FUEGO NO SE LLEVO

Por Juan Ortiz Bermejo

Son las tres de la tarde. El pito de la fundición Puerto Rico Iron Works se deja oir. Es un sonido prolongado y lúgubre. Miramos por la ventana de la cocina y tras los árboles frente a nuestra casa contemplamos una columna de humo negrísimo que se proyecta hacia el cielo. ¡Fuego en la fundición!, decimos. Y nos quedamos tan tranquilos. Pero, no, una voz infantil se oye decir: "Es la casa del ministro y la iglesia bautista". Rápidamente nos quitamos la pijamas de enfermo y nos lanzamos velozmente al lugar del siniestro. Las llamas han arropado ya la casa pastoral y se ensañan contra el templo. Dos gruesos hilos de agua se proyectan hacia lo alto de la estructura de madera y de repente con gran estrépito se viene al suelo la Casa de Oración que fue refugio de tantos fieles por espacio de 54 años. Por doquiera se ven rostros sombríos y ojos tristes y llorosos. Son fieles que sienten en lo más hondo de su ser la pérdida de algo muy querido Las pérdidas son cuantiosas. La magnífica biblioteca del pastor. Su nuevo equipo de oficina. Los enseres domésticos, toda la ropa de familia. Todo es consumido por las llamas. ¡Qué mucho se ha perdido! Y el pastor ausente, ajeno a la tragedia que le deja sin hogar y sin templo. Alguien exclama conmovido: "¿Y ahora qué será de esa gente? Jehová dió, Jehová quitó. Sea su nombre alabado. El dará con creces a sus hijos. ¿Por qué le tenía que pasar eso a una gente tan buena? "A los que a Dios aman todas las cosas les ayudan a bien". Hay un sentimiento unánime de simpatía en la hora triste. Los ministros y hermanos y amigos se acercan para expresar su sentir y ponerse a nuestras órdenes. En momentos como estos, se hace más real el amor y simpatías cristianas. No todo se ha perdido. Nos queda nuestra fe que ahora se agiganta y nos hace prever cosas mejores. Dios no abandona a los suyos. Y una fe como la de nuestro pastor; fe que espera hasta lo imposible, tiene que conducirnos a vislumbrar grandes cosas para nuestra iglesia. El momento es para buscar más del Señor, y es el hogar de la familia Puente que se convierte en templo y allí están Mr. Webber, Félix Cintrón y otros, juntos al pastor y un gran número de hermanos y amigos para glorificar a Dios que es dador de toda buena dádiva y de todo don perfecto. Sea su nombre alabado.

"CONTEMPLACION"

Oh templo que destruído
con dolor hoy te miramos
porque en tus ruinas quedaron
nuestros primeros anhelos
mas las llamas no pudieron
nuestra fe amortiguar
porque cada hijo tuyo
tu recuerdo guardará
y en su pecho levantado
un nuevo templo estará
un templo indestructible
contra el pecado batalle
un templo incontaminable
que la maldad no avasalle.

II

El fuego te ha destruído
y en escombros te dejó
mas la iglesia rescatada
que en su espíritu quedó
hoy reunida aquí la tienes
para servirte Señor
para seguirte adorando
como siempre adoró.

EXPRESION DE GRATITUD

El Rdo. Roberto Navarro expresa su gratitud a los hermanos de las iglesias evangélicas y a los amigos por las expresiones de simpatía y por la ayuda que le están ofreciendo. Para todos el agradecimiento suyo, de su esposa y de sus hijos

DIRECTORIO. Revista "Puerto Rico Evangélico" — Apartado 744, Río Piedras, Puerto Rico. Teléfono 6-2411. Director-Administrador: Jorge N. Cintrón. Ayudante: Emma V. Cintrón. Presidente, Junta de Publicación: Jesús M. Amaro, Guayama, P. R. — "Puerto Rico Evangélico" es el órgano oficial de las denominaciones evangélicas, Bautista, Discípulos de Cristo, Metodista, Presbiteriana, y Evangélica Unida de Puerto Rico. Se publica mensualmente en los talleres de Puerto Rico Evangélico Inc. Admitido como correspondencia de segunda clase en las oficinas del correo de Ponce, P. R., el día 10 de julio de 1912, de acuerdo con la ley del 8 de octubre de 1917. Afiliado al Concilio Evangélico de Puerto Rico. Precio de suscripción: en Puerto Rico y Estados Unidos, $1.50.

Año 46 **Junio de 1958** **Número 1244**

EDITORIAL

Por JORGE N. CINTRON

Lo Que El Fuego Se Llevó

En la página a la izquierda publicamos una estampa y un poema en torno al fuego que consumió el templo bautista y la casa pastoral del Rdo. Roberto Navarro en la Playa de Ponce.

Aunque el fuego no se llevó la fe encendida de aquella congregación, lo cierto es que el fuego se llevó el templo con todo el equipo, la casa pastoral con todos los muebles, la ropa de la familia y sobre todo la biblioteca del compañero Rdo. Roberto Navarro. Para reparar esas pérdidas tanto la comunidad de la Playa de Ponce como las congregaciones evangélicas locales y de la Isla están ayudando.

Dentro de algunos días informaremos más detalladamente sobre la campaña para recaudar fondos pro nuevo templo y casa pastoral. Por ahora invitamos a todos nuestros lectores a enviar su contribución generosa para ayudar a la familia del Rdo. Roberto Navarro en esta hora de necesidad material.

Igualmente invitamos a los compañeros ministros a donar un libro de sus bibliotecas para ayudar al compañero a restaurar la suya que ha sido quemada por el fuego. Seleccione un libro adecuado que pueda ser de valor en el ministerio del hermano. No lo olvide. Envíelo con su donativo hoy mismo.

Todos los donativos, así como los libros, pueden ser enviados a: Rdo. Roberto Navarro, Iglesia Bautista, Apartado 112, Playa de Ponce, P. R.

Saludo y Despedida

Saludamos al Rdo. Samuel J. Vélez como nuevo Director-Administrador de la Editorial y de la Revista "Puerto Rico Evangélico", quien recibió nombramiento en la última reunión de la Junta de Publicación.

Deseamos para el compañero, Rdo. Samuel Vélez la cooperación de los pastores, los agentes, los corresponsales y de las congregaciones para que él pueda desempeñar las responsabilidades de su cargo con éxito. El nuevo director tiene una experiencia de 14 años en el pastorado. Es un líder de la juventud. Recientemente recibió el grado de "Master" en Educación Cristiana en el Seminario Union de Nueva York. Sabemos que bajo su dirección "Puerto Rico Evangélico" seguirá adelante con éxito.

En la próxima edición el nuevo director informará la dirección a la cual deberán enviar la correspondencia desde el primero de agosto.

Tanto el que suscribe, Rdo. Jorge N. Cintrón, como su esposa, Doña Emma V. de Cintrón, nos despedimos de nuestros lectores y de todos los que nos ayudaron expresándoles nuestro sincero agradecimiento. Amamos esta empresa y tenemos fe en sus posibilidades de servicio a la obra evangélica. Siempre bajo el fuego de la crítica de los teorizantes que mandan pero no van. Siempre viviendo una vida a medias sin tener personal de tiempo completo. Así ha vivido "Puerto Rico Evangélico". En la medida de nuestro tiempo y de nuestro esfuerzo hemos tratado de hacer lo mejor. Sabemos que no lo hemos logrado. Lo que indica que aún hay posibilidades de mejoramiento y de obra creadora. El pueblo evangélico si ama su revista debe continuar respaldándola de todo corazón para que siempre pueda desempeñar el ministerio del periodismo cristiano tan necesario en estos tiempos.

Al despedirnos de las tareas en "Puerto Rico Evangélico" seguiremos sirviendo a las iglesias desde el Seminario Evangélico, a través de la enseñanza y en sus publicaciones. Para este ministerio al que ahora dedicaremos todo nuestro tiempo, pedimos las oraciones del pueblo evangélico.

Tres Actividades del Concilio Evangélico

Llamamos la atención de los pastores y dirigentes evangélicos hacia tres actividades que han de ser auspiciadas próximamente por el Concilio Evangélico de Puerto Rico: la Conferencia de Estrategia Protestante, la campaña de predicación con el evangelista cubano Rdo. Cecilio Arrastía y la Asamblea Anual del Concilio a celebrarse en la Iglesia Presbiteriana de Aguadilla en la última semana de octubre.

Sugerimos a las iglesias que le ofrezcan la mayor publicidad posible a estas tres actividades. Tan pronto la oficina del Secretario Ejecutivo informe las fechas y los sitios de las actividades, las iglesias harán bien en cooperar efectivamente.

Enfermera Boricua Relata Sus Experiencias Misioneras En Filipinas

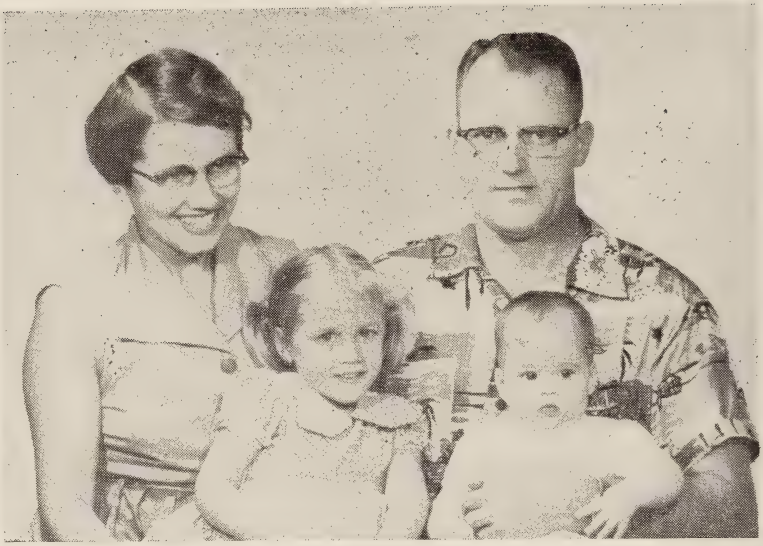

Georgina, Jeanette, Diana y Dean Miller

Por Georgina de Miller

Nací en el Bo. La Plata de Aibonito, el 20 de marzo de 1928. Desde muy pequeña me gustaba estudiar y fue para mi muy duro cuando en una ocasión, estando en el 3er. grado, me sacaron de la escuela para mandarme a ayudarle a mi hermana mayor. Mi ausencia en la escuela no duró mucho, pues a mis súplicas y llantos mi hermana me mandó a casa de nuevo. ¡Cuán feliz me senti estar de nuevo en la escuela! Asi continué hasta graduarme de noveno grado, en una escuela de mi comunidad, siendo el segundo honor de mi clase. No me fué muy fácil ir a la escuela superior, ya que éramos nueve en la familia, y la escuela era en la ciudad a siete millas de distancia de donde yo vivía. Fué, durante mi tiempo en la escuela superior que conocí el Evangelio. Siempre me gustaba los himnos de la Iglesia Evangélica y cada vez que tenía la oportunidad de asistir a ésta, lo hacía. En el 1945, hice mi decición de aceptar la iglesia que era pastoreada por el Rdo. Pedro Rosa Viruet. Este buen hermano y su familia contribuyeron en gran parte a que yo hiciera esta decisión y desde ese tiempo los he aceptado como mis padres adoptivos.

Al graduarme de la escuela superior, no tenía planes para ir a estudiar, ya que la situación económica no me ayudaba. Como había necesidad de maestros, me dieron una escuela para enseñar, la cual dejé o renuncié la misma semana que la cogí. Tenía mucha ambición de ser enfermera y mi oración fué contestada cuando en el 1947 fuí aceptada en el Hospital Presbiteriano. En mi segundo año fuí enviada al Hospital Presbiteriano de Philadelphia junta con otra estudiante de mi clase a representar nuestro hospital, por siete meses y medio. Esta fué una experiencia muy provechosa para nosotras, ya que pudimos aprender un poco de la cultura americana. Al graduarme me quedé por unos meses trabajando en el Presbiteriano y luego renuncié para aceptar un puesto de enfermera en el Centro de Salud de Las Marías. Mientras trabajaba allí conocí al que hoy es mi esposo Dean Miller.

Dean se graduó en un colegio en Indiana, con un bachillerato en Artes, y luego terminó su bachillerato en Divinidad en el Seminario de Bonebrke en Dayton, Ohio en 1947. Su mas ferviente deseo era ir como misionero a China. Luego estudió uno de los dialectos chinos durante dos años en la Universidad de Yale. Para ese tiempo no admitían mas misioneros en China y el tomó otro año de estudios en misiones rurales en la Universidad de Cornell. No pudiendo ir a China, un amigo suyo lo invitó para que viniera al proyecto Guacio por dos años como misionero voluntario. Durante ese tiempo nos conocimos y nos casamos el 6 de agosto, de 1952. En las Islas Filipinas nacieron nuestras dos niñas, Jeanette y Diana. Ahora estamos en P. R. y Estados Unidos, por un año y luego pensamos volver a las Islas Filipinas a continuar nuestra labor como misioneros.

"Por tanto, Id y doctrinad a todos los gentiles"... Mat. 28-19

Cumpliendo con ese divino mandato de Nuestro Señor Jesucristo, hace casi dos mil años, muchas personas han dejado sus comunidades y países donde viven cómodamente para ir a lejanas tierras a llevar el mensaje de salvación, sin pensar en los peligros y riesgos que han de correr.

Hace cerca de dos años leímos en la revista "Life", acerca de un grupo de misioneros que fueron a la República del Ecuador con el propósito de llevar este precioso mensaje de salvación a los Indios Aucas y esta tribu no conociendo el propósito de estos buenos hermanos los mataron. Sus jóvenes esposas, reconociendo la responsabilidad, ya que sus esposos no triunfaron en sus propósitos, decidieron ellas continuar la la-

bor que aunque sin éxito, sus seres queridos habían empezado.

A veces me pregunto; ¿qué hubiese sido de este mensaje de salvación si no hubiese habido personas como el Apostol Pablo y otros que sufrieron tanto por la causa del Evangelio? ¿Y qué hubiese sido de nuestra querida islita, si no hubiese habido personas de visión que no pensaron en los problemas que ellos iban a tener que afrontar, sino, que los movió ese amor de que Cristo habla en su palabra-La Biblia?

Conocemos muchas personas que materialmente hablando pudieran haber sido muy famosas, pero sin embargo han dejado todo por ir a servir a lejanas tierras.

Muchos nos han preguntado porqué es que nosotros tenemos que ir tan lejos para ganarnos la vida. Porqué no buscar un empleo por acá cerca de nuestros familiares y amigos donde podríamos ganar más dinero. Hacía como tres semanas que habíamos llegado a Estados Unidos y el doctor que nos examinó nos dijo que no podría recomendarnos para trabajar de nuevo como misioneros porque nosotros no debíamos volver a ese sitio tan lejos donde no podríamos gozar de las comodidades que gozamos en nuestro país.

¿Cuál será nuestra contestación a ésta y a muchas otras preguntas que tenemos que contestar a nuestros amigos?

¿Qué dijo Nuestro Señor Jesucristo en relación a nuestras vidas? "El que quisiere salvar su vida la perderá, y el que quisiere perder su vida por mi causa, y la del Evangelio, la salvará." En otra ocasión, El dice "El que quisiere venir en pos de mi niéguese a si mismo, tome su cruz y sígame." También dice "El que ame más padre y madre y hermanos que a mí, no puede ser digno del reino de Dios."

Cuando Dean y yo nos casamos, no sabíamos a donde iríamos, aunque nuestros deseos eran servir en un campo misionero y habíamos pensado un poco en las islas Filipinas, aunque no sabíamos mucho acerca de este grupo de islas. Luegos de orarle al Señor para que nos iluminara en nuestra decisión, partimos, sin saber a donde íbamos, pero sabíamos que Dios iba con nosotros. Esa fe en El nos mantuvo firmes por cinco años viviendo entre gentes, cuyas costumbres no conocíamos.

Llegamos a Manila, la capital filipina el día 19 de diciembre de 1952. Manila es una ciudad muy grande y moderna. Para esa fecha todavía se se podían ver los efectos de la guerra con los japoneses. Después de pasar unos días en la gran metrópoli partimos para la ciudad veraniega de Baguio. En el verano tal parece que todo Manila y el resto de las provincias de la tierra baja (lowlands) se trasladan allí para disfrutar del aire fresco de aquella bonita ciudad. Allí pasamos las navidades y nueve meses mas tarde (pues esperamos allí hasta que naciera nuestra primera hijita, Jeanette y al mismo tiempo estudiamos uno de los ochenta y siete dialectos de las Islas Filipinas, nos trasladamos al sitio destinado, Lubuagan, Kalinga, Provincia Montañosa; donde habíamos de vivir por cuatro años más. El panorama era tan parecido al de nuestra querida islita y la gente igualmente apesar de que en muchos sitios visten con muy poca ropa, los hombres con un taparrabos y las mujeres con un tapi o falda nada más. El grado de analfabetismo es muy alto. La mujer hace la mayor parte del trabajo en las terrazas de arroz, que es el producto principal en las montañas. El esposo ayuda mayormente en la preparación del terreno para la siembra.

Una de las cosas que nosotros como misioneros cristianos tenemos que combatir en una forma que no se le hieran los sentimientos a las personas es el uso de las supersticiones en todos los aspectos. Cuando alguien se enferma o se muere, tienen ciertas ceremonias especiales en las cuales participan hasta aquellas personas que son convertidas al Evangelio. Oí en una ocasión a uno de nuestros miembros decir que sus costumbres y tradiciones son más importantes que el cristianismo. En muchas ocasiones profieren practicar su "cañao" (fiesta nativa) cuando alguien se enferma antes de llevar el paciente a un hospital. No es fácil convencerlos del error en que ellos están.

Aun existe en el área de Kalinga el sistema de comprometer a los niños poco después que nacen. Dos familias se ponen de acuerdo para hacer un pacto para que cuando el niño y la niña crezcan, se casen. Si alguno cuando llegue a grande se arrepiente, tiene que pagar todo lo que se ha gastado en la ceremonia. Muchos cumplen por respeto a aquellos a quien han hecho el compromiso y otros no. Hay casos en que un hombre educado se casa con una mujer analfabeta y viceversa.

¿Qué podemos hacer como cristianos ante estas situaciones? ¿Es fácil convencer a las personas de que hay un Ser Supremo, digno de toda alabanza? —No, pero como cristianos es nuestro deber predicar este precioso mensaje de salvación, pues El prometió— "He aqui yo estoy con vosotros todos los días hasta el fin del Mundo."

Notas de Tallaboa

Recientemente fue instalada la oficialidad de la Sociedad de Damas que preside la señora Helena Michell. Sirve como consejera la señora Ana G. de Betancourt. Ese día se recibieron como miembros de la sociedad las damas Ana G. de Betancourt y Brígida y Laura Alamo. Participaron en la ceremonia los pastores Sr. Nicasio Betancourt y Sr. Lope Luis Gómez.

Enfermos

Estuvo recluido en el Hospital San Lucas de Ponce, el señor Enrique Velázquez, padre de la Srta. Sonia Velázquez.

Nacimiento

Al hogar del pastor Don Nicasio Betancourt y su esposa Ana de Betancourt ha llegado la niñita Lunette Ana. Nuestras felicitaciones.

Restablecida

Ya se encuentran en sus hogares después de sufrir operaciones las damas Ana G. de Betancourt y Brígida Bauzá.

Licenciatura

Recientemente se celebró un acto para otorgar la licenciatura de pastor al Sr. Nicasio Betancourt. El acto fué dirigido por el Rdo Angel L. Jaime. Predicó el Rdo. Faustino Robles.

Esposos Rivera - Piñeró Van a Paraguay

Como Misioneros

Por RAQUEL GOMEZ

Los vínculos de compañerismo entre los hijos de Dios, se hacen profundos y por esa razón cuando se hace necesaria una separación física duele más el rompimiento temporal de los lazos. Es nuestra condición humana, pero es también nuestra alma que se duele.

Sin embargo el servicio a nuestro Señor, está por encima de todo lazo humano. Nuestra vida dada en servicio cristiano es como derrotero puesto en las manos de Dios. Y el crecimiento de la obra debe ser motivo de hondo regocijo nuestro, por encima de todo otro sentimiento humano.

Cuando hermanos, como los esposos Don Juan M. Rivera y Doña Flor de Rivera, consagran su vida a cumplir con la sagrada vocación del ministerio cristiano, echan raíces en un campo de trabajo; como lo han hecho ellos en el Seminario Evangélico de Puerto Rico, esto es viven, trabajan, sueñan, oran y facilitan la siembra milagrosa de la semilla del Evangelio. Resultado tangible de este trabajo, fortalecen relaciones hondas, pero con todo están sujetas a la Voluntad de Su Señor.... ¿Cuántas veces hemos deseado que pastores, misioneros, educadores, evangelistas hermanos laicos que han venido de fuera, o del propio campo, permanecieran con nosotros para siempre.? Pero.... la obra es la meta, y Dios el piloto de nuestras vidas y de las vidas de todos los dedicados a su servicio... ¡Y se han ido! Los hemos visto partir con dolor, pero también con un gran consuelo: que seguirán sembrando en otros lugares, en corazones que lo necesitan.

Hoy, aquí se ofrece una situación parecida, diría yo, similar, a la descrita anteriormente. Se trata de la despedida para otro campo de trabajo, el Paraguay, de los Esposos Rivera. Dios los llama a servir como misioneros en ese campo. Han sido obedientes a la voz de Dios. Han recibido su llamamiento a través de la Junta de Misiones de los Discípulos de Cristo en Indianápolis.

Nos sentimos profundamente agradecidos, los Discípulos de Cristo, por la decidida colaboración de trabajo cristiano, que en todo momento recibimos de Flor María. Se me hace difícil pensar de nuestras futuras reuniones sin su espontánea cooperación Ha sido una gran hermana y una consecuente colaboradora. Su espíritu supera toda limitación sectaria. Lo demostró siendo presidenta de la Asociación Insular de Damas. Ha demostrado creer en el ministerio del servicio.

Flor y Marcos, permítanme la contradicción, estamos alegres y tristes por su partida. Tristes porque perdemos unos magníficos colaboradores;

Sra. Flor M. de Rivera

Juan Marcos Rivera

alegres; porque ustedes van a servir en un país donde aún la palabra del Cristo Vivo necesita ser predicada.

Que el Cristo Rey, les guíe. Que proteja vuestra salida y vuestra entrada... Enviamos al Paraguay de nuestro terruño, dos flores delicadas, y los que aquí quedamos esperando vuestro regreso, oraremos por ustedes, y Eeven nuestro verdadero aprecio y sentido de gratitud cuya fuente es Cristo.

Y donde vayan vuestros pies, y se afirme vuestro pensamiento, hacedlo todo a la Gloria y Honor de nuestro Dios.

Notas de Orocovis

Un total de 32 profesiones de fe fué el resultado de la campaña de predicación de la Dra. Carmen de Torres durante la semana del aniversario de la Iglesia Bautista de Orocovis.

Josefina Morales

La dama Josefina Morales, miembro activa de la Iglesia en Orocovis fué electa presidenta de los Clubes 4 H. para adultos. Nuestra felicitación y mejores deseos de éxito en su labor educativa.

Victoria Gautier

Notas de Fajardo

Fallecimientos

A morar con el Señor partieron: La muy fiel y consagrada hermana Dña. Inocencia Ceballos, cuyo cadáver fue llevado a sepultar a Río Grande su pueblo natal y la Srta. Ruth Cirilo, cuyo cadáver fue traído de Nueva York y Don. Antolín Meléndez.

LA AMENAZA DEL ALCOHOLISMO

El alcoholismo es una sementera donde nacen, se nutren y viven numerosos problemas sociales.

Por el Lcdo. W. FRED SANTIAGO

"El siglo XX ha puesto en juego la vida del género humano" -con esta oración comienza Quincy Howe su "Historia del Mundo en Nuestro Tiempo." En ella se expresa con terrible claridad y fuerza dramática la cuestión suprema de la hora en que vivimos. El dilema es la supervivencia y salvación de la humanidad, o su total desaparición. La primera mitad del siglo XX nos ha traído dos guerras mundiales, con una depresión mundial entre las dos. Y ante el mundo de hoy se cierne el espectro de una nueva guerra mas devastadora y monstruosa que las precedentes. El tiempo corre. "La bomba atómica es una bomba de tiempo." Añádase a esto de la bomba uránica, la hidrogéna, y por si ello fuere poco, sumémosle los "Spuntniks" que están de moda y los "Vanguard" y "Atlas" del Cabo Cañaveral que son los cuatro jinetes apocalípticos de propulsión a chorro en la era Termo-nuclear.

Los que creemos en los valores espirituales nos resistimos a la idea tajante y sangrante de que el Señor de la Vida creara al hombre a su imágen y semejanza para ser destruído monstruosamente. No creemos que Dios haya creado a sus hijos para que éstos se eliminen fratricidamente. El imperativo del momento es que el hombre escoja el camino de la vida en lugar del camino de la muerte. Hoy nos confrontamos con la antigua disyuntiva dramáticamente presentada en Deuteronomio 30:19 "Te he puesto delante la vida y la muerte.. escoge pues la vida, para que vivas tú y tu simiente."

Es "La hora 25" que al decir del escritor moderno Henri Gergion - la iglesia de Cristo atraviesa con temor y temblor el víacrucis por el valle de sombra de muerte. Es una hora crucial para la Iglesia porque está en juego su propia vida. ¿Podrá la Iglesia traer al mundo desesperado con suficiente potencia y rapidez la única salvación, la Palabra y El Camino de Cristo? Categóricamente postulamos que el mensaje del Pesebre sigue siendo hoy la única solución existencial del problema del hombre. "Gloria a Dios en las alturas y en la Tierra Paz, entre los hombres de buena voluntad" es el regalo de Dios encarnado en el Verbo para la solución en toda su dimensión de la problemática del Hombre. Los cañones no pueden salvar al hombre, ni con bombas, ni con aviones, ni con cohetes teledirigidos, sino con "mi espíritu" dice el Señor.

La misión de la Iglesia y de los cristianos tiene que ser la misión de su Señor. No es una misión propia, es una misión derivada, al decir del profesor Emilio E. Castro, del Uruguay, "La Iglesia como cuerpo de Cristo, es el medio, el instrumento por el cual se cumple en la Tierra la misión de Cristo. Cristo señala la misión que la Iglesia ha de cumplir." Nuestra ocupación y preocupación será descubrir en las páginas eternas del Evangelio la misión de nuestro Señor y esa será indefectiblemente la misión de la Iglesia. Entender esa misión y luego traducirla y proyectarla en toda dimensión a las distintas necesidades cambiantes y culturales del hombre. Esto es, reinterpretar el mensaje del Señor a tono con la dinámica del momento en el tiempo y en el espacio que nos ha tocado vivir aquí y ahora. Una síntesis del mensaje que la Iglesia tiene para realizarse la encontramos en Mateo 9:35-38. La itinerancia del Predicador de Galilea, la advertimos en su peregrinaje ciudad por ciudad y aldea por aldea. El fue en busca de los perdidos. Jesús tomó siempre la iniciativa. Realiza su misión enseñando, "Templando el alma para la vida", Como decía el educador cubano don José de la Luz y Caballero. No pedía permiso para educar. brotaba de El su propia autorización. Su plataforma fue el Evangelio del Reino, las Buenas Nuevas. Buenas nuevas que urgían al arrepentimiento. Además "sanando toda enfermedad y dolencia" El interés del Maestro en la salud del hombre tiene hermosas consecuencias teológicas. Es posible que saturados por un racionalismo radical no comprendamos el milagro de la sanidad Divina, pero a Jesús le preocupó la salud del hombre. El hombre para Jesús era una unidad de cuerpo y espíritu y ambos forzosamente debían estar saludables. Jesús no se limitó a preparar almas para el Cielo ni para el más allá sino que se preocupó por la vida del hombre en esta tierra y en el más acá. La iglesia como continuadora de este programa tiene que buscar nuevas avenidas sin limitarse unicamente a la enseñanza y a la predicación, sino bajar al camino desembalconándose y servir a la humanidad dolorida tanto en su cuerpo como en su carne, asi como en su espíritu.

La preocupación de la Iglesia ante los juegos de azar y el alcoholismo debe constituir un jalón en el programa de Acción Social en el Puerto Rico actual. El alcoholismo con todos sus derivados que suman legión es un problema que preocupa a los hombres de gobierno, a los educadores, a los trabajadores sociales; me sospecho que preocupará a los hombres de iglesia. Esta iglesia que es la continuadora de la misión de Cristo. El Obispo Gerald Kennedy de la Iglesia Metodista dijo recientemente- "Tengo la profunda convicción de que el alcoholismo es uno de los asuntos más cruciales de nuestro tiempo. Me atormenta el recuerdo de tiempos pasados cuando la Iglesia pudo haber evitado desastres nacionales si sus miembros hubiesen testificado clara y valiente-

mente. ¿Habrán los cristianos indisciplinados contribuído al auge de la delincuencia? Es hora de que las iglesias despierten al llamado de su responsabilidad en esta situación trágica.

"Por si algún laico no le da importancia a esto, debe recordar que hay más de 4,000,000 de alcohólicos en nuestro país. ¿Esperará usted hasta que su hijo o hija caiga antes usted ponga su mano? La matanza en nuestras carreteras es una desgracia y una vergüenza internacional; y una de cada cuatro desgracias se debe a conductores ebrios. ¿Será necesario que caiga un miembro de su familia para que su conciencia despierte a la acción? Los hogares rotos por el alcoholismo suman legión. ¿No significa esto nada para usted a menos que sea su propio hogar uno de los afectados?

"Este enemigo insidioso mata y destruye mientras vamos por la vida desprevenidos. Hermanos cristianos, escudriñemos nuestros corazones. Hay una corriente subversiva suelta en América. Ha invadido el campo de los negocios, la política y ha cubierto a toda la sociedad. En el nombre de nuestro Dios, despertemos....."

El esfuerzo heróico, tenaz, y persistente de la Sra. Edith I. Rivera y sus compañeras es uno de alta valía ante el cual nos descubrimos. La Liga de Temperancia en P. R. sin lugar a dudas ha hecho su aportación en la solución del problema que aquí nos ocupa. Honradamente creemos que ese esfuerzo no ha sido "voz que clama en el desierto" pero sin lugar a dudas no podemos recostarnos sobre él. La solución de este grave problema es cosa de todos. La organización de una Liga de Temperancia para que los evangélicos sean temperantes es un esfuerzo a medias.

La Misión de Rescate organizada por aquel santo de Dios, llamado Don Juan Milián, fué un esfuerzo mas abarcador, cuya practicidad muchos pudimos advertir en nuestra isla. El pecado de nuestra Iglesia consistió en creer que el problema del alcoholismo era para ser resuelto por Don Juan Milián o por Mrs. Rivera y no por la Iglesia toda. Con dolor vimos desaparecer la Misión de Rescate en el Barrio Obrero. Existe en P. R. actualmente una asociación cívica denominada Alcohólicos Anónimos que está realizando una labor positiva y creadora en la solución de este problema.

El alcoholismo es una sementera donde se nutren, nacen, y viven una serie de problemas sociales en P. R. cuya cifra es alarmante, tales como muertes por accidentes de tránsito, crímenes, hogares divididos. delincuencia juvenil, barras en vez de bibliotecas, y otros de esta misma categoría.

La Iglesia debe pues cantar su "mea culpa" y reestructurar un nuevo programa de acción social que podría incluir los siguientes puntos:

1. Desarrollar una actitud constructiva en sus miembros, empezando con el ministro. Su influencia es evidentemente decisiva.
2. Organizar un programa científico de educación abarcando todas la técnicas modernas tales como películas, seminarios, conferencias, foros, debates, dentro y fuera de la iglesia preferiblemente fuera de la iglesia.
3. Prestar todo su apoyo a organismos como la Liga Atlética Policíaca, la Comisión de Parques y Recreos, a la vez obtener los beneficios de estos organismos.
4. Ponerse en contacto con la Asociación Alcohólicos Anónimos e instrumentar un programa de cooperación para la solución de problemas individuales.
5. Ofrecer información utilizando los instrumentos de promoción y propaganda tales como la Prensa la Radio y la TV.
6. Finalmente nos hacemos cuestión de que el problema del alcoholismo es uno complejo y de no fácil solución que requiere tratamiento médico, moral, social, educativo y religioso. El logro que podamos obtener lo tenemos asegurado en que el interés que Jesús tuvo en el pasado por la salud del cuerpo, eso sigue teniendo en el presente. Una iglesia. atenta para detectar el dolor y el quebranto en la carne del hombre obtendrá su victoria si permanece fiel a la misión de su Maestro. El Señor nos comisionó como obreros, apóstoles y mensajeros y es sensato pensar que no nos envió para que hiciésemos el ridículo del fracaso.

¿Recuerda la Campaña de BILLY GRAHAM?

Ha llegado a Puerto Rico la grabación del himno tema

CUAN GRANDE ES EL

Por los Heraldos Melódicos

Con el Organista José Raúl Ramírez
El Coro dirigido por José Luis Reyes

Procure también la grabación del himno TE DESVIAS. Producción de Bethel, 45 RPM, Hi Fi
Solicítelos en su tienda favorita
Los distribuye para todo Puerto Rico

FRANCISCO RIVERA
H F 11, Puerto Nuevo, P. R.

MIRIAM VISOT

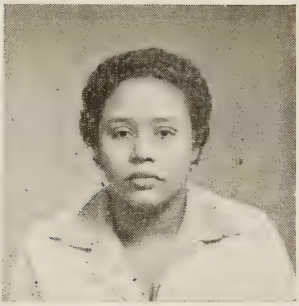

Miriam Visot

Por SAMUEL E. de la ROSA

"Mi experiencia religiosa ha contribuído a fortalecer mi fe y a crear en mí un deseo de superación continuo. Yo no puedo vivir sin Dios. Además me siento muy feliz de ser evangélica. Para mi la Iglesia es parte de mi vida. En ella me he formado y me he desarrollado espiritualmente". Estas frases en labios de Miriam Visot Fernández descubren a una joven que se preocupa por darle sentido a su vida a la manera cristiana.

Miriam pertenece a la Iglesia Metodista de Río Piedras por la que siente un profundo cariño. Con orgullo ella expresa que "en mi iglesia he servido desde conserje hasta predicadora local del Evangelio".

Nos dice que nació en Ponce. Fue la primogénita de los esposos Luis Visot y Luisa Fernández. Don Luis fue uno de los primeros presidentes del Congreso de la Juventud Evangélica, cargo que su hija ocuparía años más tarde. Miriam estudió en las escuelas públicas de Ponce, luego obtuvo, en 1950, su Bachillerato en Artes en el Colegio de Agricultura y Artes Mecánicas de Mayaguez. Ese mismo año, trabajó de maestra de matemáticas en el Colegio Robinson de Santurce y al año siguiente pasó a ocupar la plaza de Estadística 1 en la Administración de Fomento Económico. En 1953 recibió una beca de la Unión Panamericana trasladándose a la Universidad de Chile donde cursó estudios avanzados en estadísticas económicas. A su regreso en 1954 fue ascendida a Estadística 11 en la Junta de Planificación. Más tarde realizó un estudio especial sobre las enfermedades ocupacionales en calidad de Estadística 111 y en agosto de 1956 se incorporó a la Facultad de Estudios Generales de la Universidad de Puerto Rico como Instructora de Ciencias Físicas.

Grata Experiencia

Ese primer año universitario tuvo una experiencia inolvidable. Miriam actuaba de consejera de un grupo de estudiantes. Entre ellos había una joven católico-romana quien acudió en busca de consejos para problemas estudiantiles. Le abrió su corazón. Pero ocurrió lo inesperado. La estudiante supo que su consejera era protestante y aquel hecho le produjo cierta conmoción espiritual. Y una tarde, ya no pudo más y le expuso a su consejera lo que sentía interiormente: "Yo no puedo entender que un protestante me aconseje... no puedo entenderlo"... Pero Miriam le hizo ver a la estudiante que eso era lo de menos, lo que sí importaba era hallarle una solución a sus problemas; a buscarle significado a la vida y aprender a vivirla creadoramente. La tarea no fué fácil.. Pero al fin ella pudo entender, pues se había tendido un puente de simpatía y amistad entre estudiante y consejera. Hoy, pueden decir con satisfacción que continúan siendo tan amigas como antes.

Reconociendo en Miriam sus cualidades de líder, en 1954 los delegados metodistas la eligieron presidenta de la Fraternidad de Jóvenes Metodistas de Puerto Rico y en 1955 fue exaltada a la presidencia del Congreso de la Juventud Evangélica de Puerto Rico, viniendo a ser la primera mujer en desempeñar tan alta posición en el movimiento juvenil evangélico puertorriqueño.

En 1954 representó a Puerto Rico en la conferencia anual de la juventud metodista de Estados Unidos celebrada en Indianápolis, Indiana. Trajo gratos recuerdos de aquella reunión donde se congregaron más de 500 jóvenes y donde tuvo la oportunidad de ver y escuchar a uno de los colosos de la Iglesia Metodista, el Obispo Bromley Oxnam.

Actualmente Miriam se encuentra en la Universidad de Minneapolis, Minnessotta en virtud de una beca concedida por la Universidad de Puerto Rico y con ayuda del Fondo de Becas de la Iglesia Metodista con miras a obtener su Maestría en Química.

Con esa humildad característica en ella expresó que sus padres espirituales en los quehaceres del Señor son los reverendos Domingo Marrero Navarro y Rafael Boissén.

Miriam pertenece a ese grupo de jóvenes que no se avergüenzan del Evangelio y que saben darle un sentido creador a la vida.

ATENCION AGENTES
Aproveche Ahora
Una Suscripción
de Julio a Diciembre
$0.75 ——— 6 ediciones

El Padre En El Hogar Cristiano

"Instruye al niño en su carrera y aún cuando fuere viejo no se apartará de ella." Proverbios 22:8.

Por B. SANTACANA

HOGAR. Qué palabra tan dulce, tan melodiosa, tan llena de gratos recuerdos... No es sólo una casa con sus paredes, puertas, ventanas y muebles. Hogar es donde hay padres e hijos que se aman, se comprenden y todos juntos trabajan para el bienestar de la familia. Es un lugar de protección, de reposo, de consuelo y de ánimo. El hogar mejor, el excelente, el más feliz, es el hogar cristiano; y de éste se ha dicho que es la antesala del cielo.

Desde niño gusté y comprendí la dulzura de un hogar cristiano y no podía entender cómo hijos de padres creyentes no siguieran las enseñanzas de ellos. Me extrañaba, leyendo la historia de los reyes de Judá, que un padre tan piadoso como Ezequías tuviera un hijo tan malo como Manasés; o al revés, que un pagano y orgulloso Amón, engendrara a un digno y fiel Josías. Más tarde comprendí un poco más y me aclaraba los altos y bajos en la vida de los reyes de Judá la influencia que sobre los hijos ejercían otras personas; algunas veces sus propias madres influenciaban para bien o para mal. Muy importante es, que el padre atienda mucho sobre la compañía que tienen sus hijos; aun en los juegos infantiles. También el caso del piadoso sacerdote Elí, me enseñó que no basta la piedad del padre para la buena crianza de los hijos. Hay que educarlos en "disciplina y amonestación del Señor."

Cuando el día 2 de febrero del año 1947 se me puso en mis brazos a mi primogénito, sentí una emoción y alegría que creo solo pueden comprender los que han pasado por la misma experiencia. ¡Qué hermoso regalo! ¡Qué honor! ¡Qué privilegio! Mas... ¡qué responsabilidad! Leí en la prensa, que cuando en los Estados Unidos de América nace un niño, algunos papás, muy orgullosos, dicen: "Este niño llegará a ser Presidente de América." Nadie sabe lo que llegará a ser un niño cuando nace, pero sí sabemos que la influencia del padre pesará grandemente sobre el porvenir del hijo, y ésta puede ser para bien o para mal. Entonces, cuán pequeño se ve un padre cristiano. Cuánta necesidad siente de la dirección divina.

Creo que la madre ocupa el primer lugar en la educación de los hijos, ya que el padre, teniendo su trabajo fuera de casa, debe atender a sus obligaciones para procurar el sostén de la familia; pero éste no debe desentenderse de la parte que como cabeza de familia le corresponde. La mujer no puede atender y edificar su hogar sin la ayuda del esposo, y para éste, debe ser su más grande privilegio cooperar con ella en el establecimiento del respeto, la disciplina y la educación de los hijos.

El padre debe hacerse respetar y obedecer, pero no como quien descarga toda su autoridad, sino con amor. Algunos hogares sufren por no ocupar el padre el lugar que como tal le pertenece. No debe olvidar que la mayor fuerza para hacerse respetar es moral. No tienen ningún derecho a pedír respeto si él mismo no respeta. He leído de cierto padre que con gritos y modales, demandaba de sus hijos el respeto que le era debido. Uno de ellos, ya mayorcito, encarándose al autor de sus días le replicó: "Padre, ¿y por qué tú no respetas a nuestra madre?".

Cuando el niño comete una falta sin culpa, jamás le castiguéis, pues no sabe el por qué y le perjudicará; mas cuando la cometa a sabiendas, no temáis castigarle; reconocerá la justicia del castigo y le hará bien. Pensad que "el que detiene el castigo, a su hijo aborrece: mas el que lo ama, madrugará a castigarlo" (Prov. 13:24). Los hijos consentidos de los padres, llevan gran peligro de perderse. Así sucedió a David con Adonías y Absalón, que por ser mimados llegaron a ser desatentos al padre, y el uno murió colgado de un árbol y el otro traspasado por espada. Los hijos de Elí fueron castigados como también el padre porque, "sus hijos se han envilecido y él no los ha estorbado" (1 Sam. 3:13). Si por negligencia del padre el hijo es malvado, él morirá por su pecado; pero el padre será en parte responsable de su perdición. No se debe castigar al hijo con furor, sino castigarle con amor, haciéndole ver que tenemos pena en castigarle pero que debemos hacerlo para su bien. "Castiga a tu hijo en tanto hay esperanza; mas no se excite tu alma para destruirlo" (Proverbios 19:18). Si un padre castiga, nunca la madre debe mimar a su hijo y tampoco al adverso.

Los padres tienen el deber de educar a sus hijos: "Instruye al niño en su carrera y aun cuando fuere viejo no se apartará de ella" (Prov. 22:8). Muchos casos se dan en que por negligencia del padre en la educación

de sus hijos, éstos pierden su porvenir y los padres reciben sus consecuencias. En cambio, "el hijo sabio alegra al padre" y 'el que engendra sabio se gozará en él' (Prov. 22:23). En la enseñanza no debe olvidarse la parte más importante y ésta es la religiosa, ya que ella comunica fuerza a todos los medios pedagógicos. "El temor de Jehová es el principio de la sabiduría". ¡Dichoso el padre que puede decir a sus hijos: "Venid, oídme, el temor de Jehová os enseñará"! Cuán bueno es el culto familiar y cuán oportuno para dar testimonio de las bendiciones recibidas por Dios y alabarle con gratitud. Algún padre está tentado a pensar que la religiosidad del hijo se le debe dar en la iglesia. "Que asista a la Escuela Dominical —dice— y a los cultos, y llegará a ser un buen cristiano". Pero, esto no basta si el padre no comprende que su deber es hacer de su casa un templo de adoración a Dios y que él es su ministro, sobre quien recae la responsabilidad principal. La iglesia ayudará mucho a la formación espiritual de los hijos, pero el padre cristiano no debe decir nunca "ve al culto", sino "vamos al culto". En cierta ocasión oí decir a un hermano cómo a él le había ayudado a aceptar a Cristo la influencia de una familia que veía cómo cada domingo, los padres y los hijos asistían juntos al templo.

No se borra de mi mente el recuerdo de una familia con cinco hijos, de tres años el menos y de trece la mayor, que cada domingo para asistir al culto debían andar cinco kilómetros de ida y otros tantos para la vuelta. El camino no era muy bueno. Había mucho polvo en verano y muchísimo barro cuando llovía, pero el padre y la madre, llevando a los más pequeños en brazos se dirigían al culto para bendecir a Dios y recibir nuevas fuerzas para continuar el fiel testimonio durante los días de la semana en el pequeño pueblecito donde vivían. Hoy, los cinco hijos son mayores y forman cinco hogares cristianos: siende el más pequeño, pastor de una iglesia bautista.

Padres, somos responsables de la familia que Dios nos ha dado. Humillémonos, pidámosle sabiduría para que sepamos mantener el fuego del Santo Espíritu en nuestro hogar.

Para los miembros del Coro

AUNQUE YO CANTASE

Paráfrasis de I Corintios 13

Por PAUL JOHNSON

Aunque yo cantase como el brillantísimo Caruso y con la dulzura de los ángeles, si no tengo el sentido de lealtad que me impele a ser fiel en mi coro en todos sus ensayos y servicios, mis talentos no tendrían más valor para mi Señor y su iglesia que el metal que resuena o el címbalo que retiñe. Y si tuviese el don de una bella voz y conociese todos los misterios del dominio de la respiración y tuviese todo el conocimiento de un grande repertorio; o si tuviese todo poder para transportar a mis oyentes, mas no fuese fiel a mi coro en todos los ensayos y servicios, mi habilidad para servir al Señor en su iglesia nada sería.

Y aunque exhibiese mis talentos en mi iglesia y cantase los más hermosos cánticos, mas no fuese con el propósito de glorificar a mi Señor, sería una ofrenda inútil y de nada me aprovecharía.

La fidelidad es duradera, y produce un espíritu suave. El fiel y verdadero miembro del coro de una iglesia, o el solista. no llama la atención a sí mismo, no se ensancha, no crea disensiones en los ensayos, no busca gloria para sí mismo, no es mal genio, no toma las sugestiones del director como crítica personal; no se regocija con los errores de los otros miembros del coro, mas se regocija cuando todos trabajan unidos para hacer del coro un instrumento de loor al Señor; siente su propia responsabilidad, cree en los ensayos extras cuando son necesarios; espera continuamente que el coro sea mejor, ejecutando el trabajo con sacrificio a fin de tener un buen coro.

El fiel miembro del coro nunca falta, las disculpas serán dejadas de un lado; dejará de haber solistas vanidosos; la asistencia irregular desaparecerá.

Porque en parte conocemos y en parte profetizamos los resultados de nuestra labor; mas cuando viniere lo que es perfecto, nuestro conocimiento será de poca importancia si consideramos los verdaderos frutos de nuestro servicio. Cuando yo era inexperto en el coro, cantaba como inexperto, pensaba que nunca aprendía, pensaba que la música era muy difícil para mí. Ahora que dediqué mi voz al Señor, dejé estas impresiones pueriles, porque yo sé que Dios me ayudará. Porque ahora comprendemos estas cosas en parte, con nuestro propio entendimiento, más cuando estemos cara a cara con la voluntad de Dios, conoceremos plenamente; mas vendrá el tiempo cuando se conocerán los frutos de mi fidelidad, los cuales Dios conocía cuando me llamó para servirlo y sabía que mi fidelidad sería más valiosa que todo el esfuerzo requerido de mí.

Ahora, pues, permanecen una bella voz, la capacidad para usarla y la fidelidad, estas tres: mas la mayor de ellas es la fidelidad.— Trad. de O. **Jornal Batista, Río de Janeiro.**

De "El Pastor Evangélico

EL CANTO CONGREGACIONAL

Por MAXIMO ETZI

El canto congregacional, como el canto coral, presenta dos problemas: calidad de la música, y manera de cantar. En este caso la música la proveen los himnarios. Desde el momento que hay un movimiento para la publicación de un nuevo Himnario, creo oportuno hablar de este asunto.

En los dos números de agosto 1957, de este vocero, aparecieron dos artículos muy interesantes acerca del nuevo Himnario. Ya que en el primero de esos artículos se mencionan unas ideas que yo ofrecí, como miembro técnico del Comité de la Fraternidad Ministerial Hispana, creo necesario hacer esas ideas y sugerencias más claras y precisas.

Antes de todo, tengo entendido que la persona comisionada para la preparación del himnario no pertenece ni a la Fraternidad, ni al comité, y que él es completamente libre en este trabajo, responsable solamente al "National Protestant Council", y a menos que la Fraternidad y las Juntas Misioneras obtengan la necesaria autorización para cooperar en la preparación del himnario, pienso que comité, artículos, y conferencias, será todo tiempo perdido.

La primera idea que debo de aclarar es ésta: que al mismo tiempo que se prepara el Nuevo Himnario con el completo arreglo musical, se debiera también preparar una edición con solo la sencilla melodía para cada himno y toda la letra, naturalmente. El Rdo. Herminio Pérez, en su hermoso artículo dice: "ya es tiempo de educar a nuestras congregaciones en las nociones de música". Yo me consideraría muy afortunado si aún la tercera parte de mi coro pudiera leer y seguir (lo que cuenta más) la música, y creo que todos los directores de coros piensan lo mismo. La manera como se separan las sílabas en música, o se juntas las palabras con sinalefa, presenta dificultades aún a los miembros del coro. El comisionado dijo que iba a incluir en la música todas las estrofas. Del lado práctico y financiero, las iglesias ahorrarían mucho comprando los himnarios completos para el coro. ministros, y pocos más como reserva. Para la congregación, comprar sólo los pequeños y más baratos. Muy bien a propósito de ésto, el Dr. Bover nos informó que así eran arreglados los himnarios Episcopales.

En cuanto al "...Canto típico latino en contraste con el estilo ruso y el alemán..." (como expresa el Rdo. Rubén Colón) esa es otra diferente idea. De acuerdo con el Rdo. Pérez, nosotros debemos conservar el patrimonio precioso de esos himnos antiguos (sea de origen del canto llano, o de compositores ingleses o alemanes), como unas doxologías, unos corales, etc., pero en los himnos más modernos (especialmente si son de origen francés. italiano o español) ¿Porqué no presentarlos con acompañamiento más suelto y correspondiente a nuestro gusto latino?

Otro punto a considerar, es la necesidad de bajar de tono muchos himnos. Esto no es sólo por razones artísticas, sino también por razones técnicas y prácticas. El respeto debido a los límites de la voz humana, no es debido sólo a los miembros del coro, sino con más razón se debe observar con las masas de las congregaciones. El peligro es que tratando de alcanzar notos altas, los individuos sin cultura vocal, hacen esfuerzos físicos que dañan la voz en general; y acostumbrados a eso, esfuerzan también la parte media de la voz extendiendo demasiado el registro bajo (abierto). Todo ésto hace daño incalculable, y es la causa principal de la carencia de voces dulces y bien afinadas, especialmente de sopranos, todos saben que la parte de sopranos es la más importante. ¿Cuales son entonces los criterios a seguir en los tonos de los himnos? Me gustaría contestar de una manera completa y precisa, pero el espacio aquí no lo permite.

Otra aclaración es acerca de los villancicos. Según el Rdo. Colón, fué el Dr. Bover quien sugirió la inclusión de ellos en el Himnario. (idea que fué rechazada por el comisionado) Yo los mencioné como faltando en ciertas publicaciones corales donde en lugar de ellos hay melodías que nada tiene que ver con la Navidad. En otros han quitado a la melodía de origen latino (francesa) el característico acompañamiento, vertiéndolas, en vez, con la común forma pesada de cuatro partes. Yo me permití llamar la atención a la obra iniciadad con el Vol. 1 de "Selecciones Corales" donde hemos incluído (e incluiremos) villancicos puertorriqueños y de otros países latinos arreglados para coros, sin quitarles sus características melódicas y rítmicas de acompañamiento.

La última aclaración es acerca de la reconmendación para un buen estudio del canto coral y congregacional. Esto serviría para llegar a conclusiones sanas, correctas y progresivas del nuevo himnario. Mientras los ministros debieran ocuparse en discutir la parte educativa y doctrinal de los himnos, yo estaría dispuesto a ofrecer los frutos de mi experiencia en cuanto a música se refiere, y creo que podría ser útil trayendo unas conferencias a los interesados.

Un Testimonio

ANTES DE CASARTE

Una experiencia personal como mensaje de advertencia al creyente joven.

Quiero ofrecer mi experiencia personal como un mensaje de advertencia a creyentes jóvenes. Además del hecho de que el Señor nos ha mandado que no nos casemos con personas no creyentes, hay también otra razón muy atendible. Por ejemplo, yo, siendo de familia creyente y acostumbrada a las prácticas como tal, me casé con un hombre buenísimo pero no creyente. Y siento que mi testimonio ante el mundo y los creyentes ha sido obstaculizado por este hecho. Convencida al principio de que hacía mal al desobedecer el mandamiento de Dios, traté de romper nuestro compromiso, pero viendo el dolor que le causó a mi novio, desistí y nos casamos. Es cierto que en esa época no era una creyente verdaderamente dedicada, sino algo enfriada, pero más tarde llegué a la Cruz donde encontré gozo y paz.

Pero, ¡de qué métodos sutiles se vale el diablo para separarme del Señor en el diario andar! Las costumbres de una familia creyente le resultaban ridículas a mi marido, como ser la de dar gracias en las comidas, la lectura diaria de la Biblia y la oración en familia. Antes de casarnos él estaba de acuerdo con que yo siguiera las prácticas que me habían enseñado mis padres, pero luego de casarme, vi que le molestaban, y él hasta llegó a excusarme un día ante una visita por querer hacer la oración de costumbre.

Además, nos era muy difícil vivir juntos armoniosamente. Mis amigas no eran de su agrado, y yo no podía estar de acuerdo con muchas cosas que opinaban los amigos de él. Si me acompañaba de vez en cuando al culto, era por agradarme a mí, no por servir al Señor. Se aburría allí en vez de recibir bendición de Dios.

Me era tan difícil llevar la parte dirigente en el culto familiar, pues en mi casa siempre lo había hecho mi padre, que desistí después por no molestarle más a mi esposo. Pero luego en tiempos de prueba me hacía falta ese recurso de gracia y fortaleza. Empecé a tener malos modos con él, y él a mostrarse de muy mal genio conmigo.

Llegamos a un punto donde ambos reconocimos que sin Dios no podíamos llevarnos bien, y empezamos nuevamente a leer la Biblia. A veces se muestra complacido cuando yo hago algo por el Señor, pero es por razones de orgullo personal más que por otra cosa.

Yo sé que Dios en su gracia me ha salvado, pero siento con profundo dolor que no le he sido fiel testigo ni he sido de bendición para mi marido. Al contrario, al querer obligarle a tener un interés común conmigo le he sido molesta y hasta cruel. El sabe que yo quisiera que comparta conmigo la vida espiritual. Estoy segura que el dolor de romper nuestro noviazgo hubiera sido pequeño en comparación con el que nos hemos causado al tratar de ajustar dos vidas divergentes a un interés común, cada una ocultando sus más preciados sentimientos y evitando su mención por temor de reabrir las heridas que queremos callar.

Mi problema es siempre: ¿Cómo puedo ser leal a Dios y a la vez agradar a mi marido incrédulo?

Antes de casarte, detente y piensa.

Trad. de R. Digest por E. G.

Oración

Cuando Los Niños Duermen

Duermen ya, oh Dios, y yo estoy fatigada y necesitadad de un rato de comunión contigo. Deseo bañar mi alma en lo infinito, como los trabajadores fatigados y polvorientos se sumergen en el mar.

Haz sentir a mi angustiado corazón tu inmensa dulzura; que mi mente entorpecida se esclarezca mediante tu sabiduría divina y que mi amor herido se cure con las aguas de tu amor tan seguro, tan tranquilo, tan profundo.

Oh Dios, no podría seguir siendo madre un solo día más si creyese que sería llamada a dar cuenta de todos mis errores. Nunca podría buscarte si no te creyese tan longánime y amoroso como yo; y porque los pedazos de mi alma nunca se acercan a mí sin que mi corazón lata de gozo; al ir a su encuentro aprendo a dirigirme con confianza a mi Padre, que está en los cielos.

Mis faltas son incontables. Mi gran amor nubla mi saber y mi cuidado engendra ansiedad, pues se necesita tanta grandeza y bondad para ser madre, que sólo Dios podría llenar con perfección esta tarea.

Los amo, oh Dios y en amor me elevo hasta tu asiento; enséñame tu maravillosa perfección para que yo pueda aprender a esperar, a sufrir y a dirigir sus vidas con sabiduría y paciencia.

Sé de que de nada sirven los preceptos y que sus ojos avizores leen en mi alma y me copian; hazme, por lo tanto, buena, buena en mis más íntimos propósitos, buena en mis profundos deseos.

Haz de mí lo que quiero que ellos sean: fuertes, sinceros, de corazón grande.

Aparta de mí la irritación por las cosas pequeñas, dame una visión amplia, concédeme la apreciación de la perspectiva para que pueda juzgar entre lo esencial y lo no esencial.

Permíteme ser una madre verdadera para mis hijos; que yo sepa corregir sus almas y dirigir su fantasía y ayudarles a tejer sus sueños, así como a cuidar sus cuerpos.

Ayúdame a aprender sabiduría de ellos, y, sobre todo, que de su confianza en mí yo pueda aprender a descansar en Ti.

Aparta de ellos el mal y que puedan crecer sanos de cuerpo y de alma.

Y, oh Señor, haz que me amen siempre.

Así sea.

Rdo. Alfredo Rivera

El Fundador de Los Institutos Metodistas

Por FELIX de la ROSA

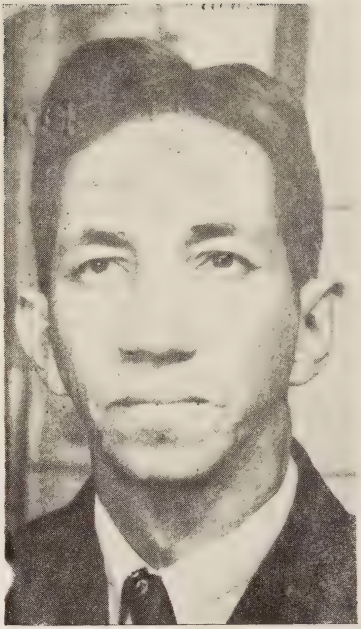

Rdo. Alfredo Rivera

El hombre que forjó en su dinámico espíritu el más dinámico movimiento juvenil en Puerto Rico responde al nombre de Alfredo Rivera, quien se acogió recientemente a la jubilación después de 36 años como ministro metodista.

El movimiento "eporciano" en Puerto Rico, conocido al principio como Convención y más tarde como Instituto, ha venido a ser un vínculo de unión entre las juventudes evangélicas del país. Jóvenes de casi todas las denominaciones evangélicas se "peleaban" un rinconcito en estas fiestas anuales de la juventud metodista, llegándoseles a considerar "como de la familia", aceptándoseles como delegados de honor. Ha sido un movimiento que, aunque genuinamente metodista por su historia y su gobierno, se ha dejado sentir en la vida de una infinidad de jóvenes pertenecientes al movimiento interdenominacional.

El Padre de los Institutos Metodistas, al iniciar su labor, jamás llegó a pensar, posiblemente, que tal movimiento llegara a arraigarse en la vida e historia de nuestra iglesia, como lo ha logrado; ni jamás pensó que llegara un día, que a despecho de serias dificultades, el movimiento juvenil metodista lograra un sitio de preferencia en las Conferencias Anuales, y un reconocimiento de parte de las juventudes metodistas norteamericanas. En el Instituto de las Bodas de Plata celebrado en Guayama en 1950 hubo una delegación norteamericana.

Fue en Aibonito - entre la profundidad de sus valles de verde esmeralda, aterciopelados y cortados aquí y allá por rumorosas corrientes de cristalina agua - a una altura de 1896 pies, que nació la idea de reunir a la juventud de la Iglesia Metodista en institutos. Y fue Alfredo Rivera siempre a caza de cosas nuevas y excepcionales quien reunió a los "eporcianos" de Comerío con los de Aibonito, para pasar un día discutiendo temas, y ahondando un poco más en la vida victoriosa. Eso ocurrió en agosto de 1924 y sirvió para dar impulso a la celebración del Primer Instituto Metodista los días 24 y 25 de agosto de 1925 en Guayama.

Alfredo Rivera siempre ha sido un prominente líder de la juventud metodista. Planes, programas, temarios, veladas, debates, concursos, jiras, todo de índole juvenil ocuparon lugar conspícuo en su ministerio de almas.

Cuando en el Instituto de Guayama se le rindió merecido homenaje como Padre de los Institutos Metodistas, Alfredo aceptó el homenaje con una alegría tal, que parecía que estaba aceptando el más alto honor conferídole a un cristiano. Reía a mandíbula batiente, y hasta llegó a aplaudirse con ingenuidad él mismo. Aún queda, en su cuerpo que pasó ya de los cincuenta, un alma bulliciosa que retoza como si estuviera siempre en gestación. Franco, austero, de una recia contextura espiritual, infranqueable, es ese cincuentenario, con cosas de muchacho.

Natural de Jayuya. Nacido el 11 de abril de 1899, a la falda de los Tres Picachos, motivaciones de fe, esperanza y amor - retos al cielo. Su larga cadena pastoral ha abarcado los pueblos de Aibonito, Aguirre, Jayuya, Guardarraya, Playa de Ponce, Camuy y Garrochales. Fué, además, Misionero en la República Dominicana. En todos esos lugares la Liga Epworth y la Fraternidad de Jóvenes Metodistas tuvieron en Alfredo, al más consecuente, firme y cariñoso consejero.

El día 10 de febrero de 1946 celebró sus Bodas de Plata con el ministerio metodista. Y ahora en 1958 se acogió a la jubilación. Su lealtad a los intereses del Reino y su fidelidad a la Iglesia que lo forjó en su seno, son los más sólidos puntales que lo sostienen en su vida cristiana y ministerial.

Rdo. Alfredo Rivera, Padre Máximo de los Institutos metodistas, la juventud metodista te recuerda y te bendice.

NOTA DE DUELO

El compañero Alejandro Santiago pasa por la pena de perder a su esposa doña Juana, quien falleció el día 29 de junio. Paz a sus restos y resignación para el hno. Alejo. El entierro se verificará en la Playa de Ponce.

Carmelo

Puerto Nuevo

Coro Metodista Celebra Aniversario

Con motivo de su segundo aniversario el Coro "Voces del Reino" de la Primera Iglesia Metodista de Puerto Nuevo celebró servicios especiales en los que participaron los Rdos. J. Espada Marrero, Rafael Boissén, González, y los Coros de las Iglesias: Alianza Cristiana y Misionera, Bautista de Puerto Nuevo y el trío de los Heraldos Melódicos.

Historia

En julio de 1955 un pequeño grupo de hermanos de la iglesia sintiendo el deseo de servir a Dios por medio del canto en los servicios de adoración y predicación empezó a reunirse semanalmente para ensayar himnos a cuatro voces. Ya para abril de 1956 este grupo había crecido. Con la llegada del hermano Parmenas Amaro, quien ayudó grandemente en la dirección del mismo, hubo un renacimiento de interés y entusiasmo que llevó al grupo a organizarse formalmente con su constitución, reglamento y togas.

Han sido dos años de servicio constante para la gloria de Dios dentro y fuera de la Iglesia local. El mensaje cantado ha sido llevado con gozo a las iglesias en San Juan, Santurce, Camuy, Guayama, Humacao, Maunabo, el Presidio, hospitales, radio y televisión. El Coro "Voces del Reino" es joven aún pero con la gracia de Dios anhela superarse para ofrecer su mejor ofrenda de amor y servicio al Sumo Creador. A continuación los integrantes del Coro actualmente: SOPRANOS: Ninfa A. Méndez, Eliabeth Figueroa, Loida E. Guardiola, Mary Ortiz, Sara F. Ortiz, Justina Pedraza, Iris Ortiz, Rebbeca Infanzón. **ALTOS:** Nancy Ortiz, Lydia E. Diaz, Juanita Búrgos, Conchita Duprey, Anita Rodríguez, Coppelia Figueroa, Mary Q. Soltero. **TENORES:** Luis A. Soltero, Alejandro Pennes, Héctor Figueroa, Manuel A. Morales, Efraín Tirado, Don Jenaro Vázquez. **BAJOS:** Onelio Núñez, Eduardo Sosa, Ernesto Jiménez, Iván Jackson, Rafael Ocasio, David Alicea.

Aún el Coro sigue su llamamiento para nuevos miembros que quieran servir el Señor y gloriarse en sus bendiciones por este medio.

Hilda D. Perry

Colegio Metodista de Puerto Nuevo

Matricula 300 Alumnos

"El lunes 14 le agosto de 1950 se inició el primer curso escolar en la Escuela Metodista de Puerto Nuevo en el moderno edificio (templo de la Iglesia Metodista, Avenida de Diego 560), recientemente dedicado." Asi empieza una reseña histórica que sobre el hoy "Colegio Metodista Robinson", escribiera su fundador, el Rdo. José Espada Marrero, y que apareció en la edición de esta revista correspondiente al 25 de noviembre de 1950. Para aquella fecha la facultad consistía de un Director Administrador y tres maestras; y una matrícula de aproximadamente 60 estudiantes.

Este colegio, aunque es auspiciado por la Iglesia Metodista de Puerto Nuevo, no es de carácter sectario; fué establecido para servir a toda la comunidad de Puerto Nuevo y urbanizaciones adyacentes, sin distinción de razas ni credos políticos y religiosos, y ayudar al Estado a resolver el problema de niños sin escuela.

Actualmente su matrícula está compuesta de niños de hogares católicos, hogares indiferentes y hogares evangélicos. Pero en sus cursos de estudio se ofrece educación cristiana y moral tendiente al desarrollo espiritual del estudiante.

Este año (1958-59) se ofrece instrucción desde el Kindergarten hasta el Sétimo grado, siendo el inglés el vehículo de enseñanza. La matrícula pasará de 300 alumnos.

La facultad consiste de una Junta de Síndicos nombrada por la Junta oficial (cuerpo administrativo) de la iglesia auspiciadora, un Administrador y una Principal y ocho maestros certificados por el Departamento de Instrucción Pública, que unida a su sólida enseñanza ha ameritado su acreditación oficial durante sus ocho años de existencia.

Su gran aceptación en la comunidad se debe a los servicios que ofrece. Estos se pueden resumir en:

La enseñanza en inglés con libros de texto en ese idioma y el día completo de clase; la transportación a todo Puerto Nuevo y urbanizacionees adyacentes; la Cafetería; la recreación saludable; la enseñanza cristiana y moral; la supervisión y enseñanza competente.

Para hacerle frente a la gran demanda en matrícula que tiene este colegio este año, ha sido necesario construir dos nuevos salones. Se ampliarán los servicios de Cafatería. Se preparara un salón biblioteca con la ayuda de la Asociación de Padres y Maestros local.

Los planes de los administradores del Colegio Metodista Robinson de Puerto Nuevo son ofrecer cada año un grado nuevo hasta completar la Escuela Superior, porque creen que el crecimiento escolar es gradual.

El Colegio Metodista Robinson de Puerto Nuevo es la única escuela evangélica en aquella comunidad que ofrece el programa completo de la Escuela Elemental con la acreditación oficial. Su Director Administrador es el Pastor local, Rdo. Marcos A. Plaud. Su principal es la Sra. Petrín Cruz de Pennes, miembro de la iglesia local.

CAMBIO DE DIRECCION

Rdo. ISRAEL GARCIA

Residencia:

Calle Denver 1320

Puerto Nuevo

Postal: Apartado 1514

Río Piedras, P. R.

PRE & FAMILIA

Por EMMA V. CINTRON

Atención Agentes

Estamos ofreciendo ahora las suscripciones de medio año por $0.75 hasta diciembre. Suscriba las familias de su iglesia que no reciben el PRE. Es una buena oportunidad para que conozca la revista. Setenta y cinco centavos no es mucho para nadie. Pídale la cooperación a su pastor y empiece la campaña en su iglesia.

Muestras

Nuevamente estamos enviando muestras a todas las iglesias que no están recibiendo la revista. Por favor, amigos pastores, cooperen para que esas 52 iglesias reciban a PRE. Envíen su orden hoy mismo. Estamos listos para servirles. Recuerden que la revista puede ser un aliado más en su plan de evangelización. Consiga que su iglesia compre ejemplares extras para regalar a los enfermos, a las familias que están tratando de ganar para su iglesia, y a las instituciones donde ustedes ofrecen servicios.

Cuentas

Le agradeceremos a todos los pastores y agentes que traten de enviar el dinero de las suscripciones que todavía no han saldado. Deben recordar que la revista necesita de ese dinero para poder seguir publicándose. Esperamos que todos cooperen enviando su saldo hoy mismo.

¿Lo Quiere Imitar?

Un ejemplo digno de imitarse es el del Sr. Luis Rosario Nieves, Supervisor de Música del Departamento de Instrucción, que voluntariamente regala una suscripción a siete amigos, además de pagar la suya. El tiene mucho interés en que sus amigos lean la revista, y no pierde una oportunidad de hacer de PRE el mejor regalo para ellos. ¡Si todos los evangélicos hiciéramos eso! Que ésto sirva de estímulo a muchos profesionales evangélicos que ni siquiera quieren pagar por la suscripción de ellos.

Felipe Rivera

Felicitamos a nuestro buen Agente de la Iglesia Metodista de Comerío. Mes tras mes ha ido haciendo un aumento en las suscripciones de su iglesia. Empezó el año con 43 suscriptores y hasta ahora tiene 67. Creemos que donde hay interés se puede hacer mucho. Gran ejemplo para muchos pastores y laicos que en iglesias más grandes alegan que no pueden conseguir suscriptores. Adelante, don Felipe, y que el Señor lo bendiga en esa gran tarea.

Nos Contestan

A nuestra carta solicitando suscriptores de medio año ya hemos recibido contestación de los siguientes agentes: Rdo. Avelino Robles, del Reparto Metropolitano; Rdo. Antolín Castillo, de Villa Prades; Felipe Rivera de Comerío; Ernesto Vélez de Castañer y Ana María Casillas de Cedros. ¿Y los demás, que nos dicen?

Traslados

Le agradeceremos a los ministros que se trasladen de una iglesia a otra, o que se van para Estados Unidos, que antes de irse salden sus cuentas con la empresa y nos dejen la dirección de la persona que va a encargarse de la revista. Pero por favor, no deje esta responsabilidad al nuevo pastor, que la mayor parte de las veces, no quieren hacerse cargo y suspenden el paquete, perjudicando así a los miembros que ya han pagado su suscripción. Habla muy mal de un pastor como administrador que salga de su iglesia sin

(Continúa en la página 18, columnas 2 y 3)

Playa de Ponce

Iglesia Metodista Festeja Aniversario

La Iglesia Metodista de la Playa de Ponce celebró su semana de Aniversario durante los días del 4 al 11 de mayo. Los distinguidos oradores sagrados que ocuparon el púlpito sagrado fueron los Rdos. Evaristo Ramírez Lugo, Osvaldo Malavé y David García. La Rda. Julia Torres Fernández, hija de esta iglesia, tuvo a su cargo el sermón especial de aniversario la noche del miércoles 7 de mayo. Esa misma noche el Rdo. Jorge Richardson, ministro metodista jubilado y ex pastor de esta iglesia, tuvo a su cargo la historia de la obra metodista en la Playa de Ponce.

Como culminación de la Semana dedicamos el Domingo día 11 de mayo a todas las madres y damas de nuestras iglesia. Esa mañana el pastor Rdo. Carlos Pastor López y su esposa obsequiaron a las madres de la iglesia con un sencillo presente como demostración de afecto y cariño a todas ellas. Por la noche, se procedió a partir el bizcocho de aniversario. Fué a la vez un obsequio a las madres, en su día.

Don Luis E. Ramú

Don Luis E. Ramú. Otro fiel miembro y muy querido hermano de la Iglesia Bautista Española ha patido para las moradas de los redimidos por el Señor Jesús, Don Luis E. Ramú falleció ha poco en su pueblo natal de Ponce, Puerto Rico, a donde fué en busca de mejor salud desde esta Urbe.

Le acompañó allá su buena y también consagrada esposa Doña Agustinita, como él con tanto cariño siempre la llamó. Al hermano Ramú y sus por nosotros amados familiares debe mucho nuestra Iglesia. Cuando muchacho fué Ramú uno de mis compañeros en el juego de pelota "Base-Ball" en el campo de deportes del Castillo, de nuestro inolvidable Ponce, y aqui lo éramos al igual en las filas militares del Evangelio de nuestro Salvador y Maestro. El himno favorito era "Tal Como Soy". Ya él ha ido a obtener sus gloriosas recompensas por ello. La iglesia celebró un servicio especial a su memoria.

Vicente Rangel

Roosevelt, P. R.

Instalan Iglesia Evangélica Unida

El viernes 6 de junio a las 8:00 P. M. se celebró la instalación de la Iglesia Evangélica Unida de Roosevelt, Hato Rey, que pastorea el Rdo. Carlos Pilar González.

El mensaje de la ocasión estuvo a cargo del Rdo. Gilberto Robles, Secretario Ejecutivo de la Iglesia Evangélica Unida en Puerto Rico.

La ofrenda especial de la noche fué dedicada al fondo pro-templo que muy pronto se construirá en ese lugar.

Esta iglesia celebró su primer servicio el 10 de febrero de 1957 con la asistencia del Rdo. Carlos Pilar González, su esposa Julia M. de González y sus hijos Josué, Benjamín y Eunice. Ese día recogieron su primera ofrenda de $1.13 que constituyó el comienzo de la parte material que les iba a ayudar a llevar a cabo la labor espiritual.

La última Asamblea Anual de la Iglesia Evangélica Unida, celebrada en Santurce, recibió la Iglesia de Roosevelt como Iglesia organizada con 26 miembros activos. La Escuela Bíblica ha ido creciendo hasta llegar a 141. Ya tienen la Sociedad de Damas trabajando activamente bajo la dirección de la Sra. Julia M. de González, esposa del pastor y Presidenta de la Asociación Insular de Damas Evangélicas de P. R.

La Junta de Gobierno de la Iglesia para 1958 está compuesta por los siguientes hermanos: Rdo. Carlos P. González, Pastor; Elena Palma, Secretaria de Actas; Rafael Viera, Tesorero; Julia de González, superintendente de la Escuela Bíblica; Clemente Viera, Diácono; Rogelia Dávila, Diaconisa; Ruth Dorcas, Presidenta Sociedad de Jóvenes; y Jacinto Rosado, Aurea A. Viera y Francisco Viera, Guías Espirituales.

Ordenan Pastor Bautista

El viernes 23 de mayo se celebró el acto de ordenación al santo ministerio del joven Pedro J. Giovanetti en la Iglesia Bautista de Sión en Trujillo Alto.

El acto comenzó desde las dos de la tarde con un servicio devocional. Luego de presentar y examinar al candidato se celebró una comida fraternal en la que participaron los delegados de las distintas iglesias.

Por la noche se celebró el acto de ordenación. El sermón estuvo a cargo del Rdo. Fidel Mercado, presidiendo el Rdo. Rafael Torres Escobar.

La entrega del Diploma estuvo a cargo del Rdo. Aaron F. Webber, y de la Biblia por la Sra. Julia Batista de Cortés. Los Cargos al nuevo ministro le fueron hechos por el Rdo. Angel Luis Gutiérrez y la Oración de Ordenación fué pronunciada por el Rdo. Angel Acevedo. La clausura del acto y la bendición estuvieron a cargo del nuevo pastor Rdo. Pedro J. Giovanetti.

El Reverendo Giovanetti recibió su Diploma de Teología en la última colación de grados del Seminario Evangélico de Puerto Rico. Actualmente estudia en la Universidad Interamericana de San Germán, donde espera recibir su grado de Bachillerato en Artes durante este verano.

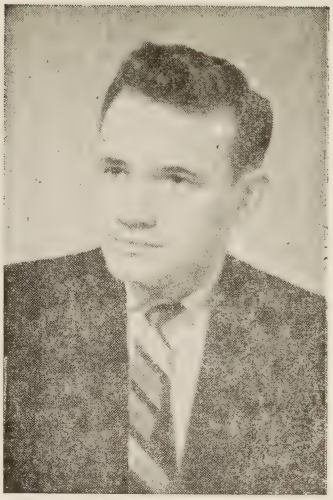

Rdo. Pedro Giovanetti

El joven Giovanetti ha laborado activamente entre la juventud Bautista de Puerto Rico y la Federación de Colegiales Cristianos de Puerto Rico. Su experiencia pastoral comenzó cuando en el 1954 fué pastor ayudante en la Iglesia Bautista de Santurce por algunos meses. Pasó luego a pastorear la Iglesia Bautista de Sión, donde labora desde abril de 1955.

Felicitamos al nuevo pastor y le deseamos muchas bendiciones en sus nuevas responsabilidades.

ANITA MADURO HERNANDEZ FALLECIO EN RIO PIEDRAS

El hogar de la hermana Ana Hernández y familia, acaba de pasar por la triste prueba de la muerte repentina de la jovencita Anita Maduro Hernández. Anita, falleció el pasado día 27 de mayo a la temprana edad de 15 años como resultado de un derrame cerebral. Siendo Anita una miembro fiel de la Iglesia Evangélica Unida de P. R. en Río Piedras, bajo los auspicios de esta Iglesia y otras congregaciones, se llevaron a cabo los Servicios Mortuorios, tanto en el hogar, que radica en la Calle Apeninos de Puerto Nuevo, como en el templo en la Calle Arzuaga de Río Piedras. La Iglesia Bautista de Puerto Nuevo así como la Iglesia Alianza Cristiana y Misionera de Hato Rey, se unieron al duelo de la familia. En el Servicio Mortuorio llevado a cabo en el hogar, participaron los siguientes hermanos: Rdo. Rafael Torres Escobar, Rdo. Efraín Rivera, Rdo. Carlos Quirós Trujillo, Rdo. Jorge Nehemías Cintrón, Dr. Florencio Sáez, Rdo. Antonio Rivera Rodríguez y el Lcdo. Hipólito Marcano. El acto del Sepelio se llevó a cabo el día 28 de mayo, llevando los restos mortales de Anita hasta el Cementerio Nacional de Hato Tejas, donde actualmente descansan.

Se Gradúa

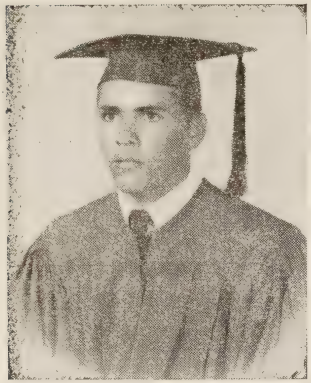

Luis Felipe Conde López

Nos complacemos en presentar en nuestra amada Revista PUERTO RICO EVANGELICO, el retrato del joven que sirve de epígrafe a estas notas. Este se ha levantado en un hogar cristiano, sus padres don Luis Conde y doña Juanita López, han sabido mantener en el seno de su santo hogar, el ambiente de las virtudes cristianas guiando a sus hijos en el ejemplo y doctrina del Joven de Galilea. El joven Conde López, acaba de graduarse de Escuela Superior en la Escuela Vocacional Metropolitana "MIGUEL SUCH" habiendo obtenido el crédito correspondiente en Ebanistería. La Iglesia Evangélica Unida, en villa Prades, Río Piedras, cuenta hoy la continua cooperación de la familia Conde López, como parte integral de la nueva congregación que se complace en extender a nuestro joven triunfante los parabienes del corazón por sus victorias de estudiante. Nuestro joven hermano está animado de ideales cristianos que una vez realizados ofrecerá al servicio de Cristo y de su iglesia.

Conociendo Nuestros Niños

Carmen Monserrate y Blanca Ninfa Méndez Rivera

Presentamos en esta edición a las hermanitas Carmen Monserrate y Blanca Ninfa Méndez Rivera. Pertenecen estas niñitas a la Iglesia Metodista de Puerto Nuevo que pastorea el Rdo. Marcos Plaud. Según ellas mismas expresan, no faltan un solo domingo a la Escuela Bíblica porque allí aprenden muchas historias de Jesús y de la Biblia. También les gusta mucho cantar himnos.

Carmen Monserrate, la que cariñosamente llaman Taty, tiene 7 años y melio y terminó el segundo grado en el Colegio Robinson de Puerto Nuevo. Nos dice: "Soy muy feliz en mi colegio y en mi iglesia porque en ellos aprendo muchas cosas de la vida de mi mejor amigo Jesús."

Blanca Ninfa, a quien cariñosamente llaman Niní, tiene 5 años y medio y se graduó de primer grado en el mismo Colegio que su hermanita Taty. Nos dice: "Me gusta mucho venir a la Iglesia y se cantar y orar igual que mi mamá".

La mamá de estas lindas niñitas es la Sra. Ninfa Alicia Rivera de Méndez. Ella es la Superintendenta de Niños en la Iglesia Metodista de Puerto Nuevo y además trabaja como Secretaria del Colegio de la misma iglesia.

El papá de Taty y Niní es el Sr. Juan Antonio Méndez. El Sr. Méndez trabaja como Técnico IV en la Oficina de Personal de la Policía. Además de sus labores de oficina siempre saca su tiempito para leer la Biblia y cantar himnos con sus dos hijitas.

PUERTO RICO EVANGELICO saluda a estas niñitas. Que ellas sigan creciendo al calor de un hogar cristiano. Y que cuando crezcan sigan ocupando las columnas de esta revista como líderes fieles de su iglesia.

Notas de Fajardo

Enfermos

La Sra. Raquel Calderón de Sánchez, fue sometida a una delicada operación quirúrgica de la que se halla en franca convalescencia. Otros enfermos son: Félix Alvira, Maximino Mateo, Quintina Monell, Taní Vda. de Vidal, Ramonita de Rechani y Magdalena Pérez.

P. R. E. & FAMILIA .....

saldar las cuentas que están su nombre. Esto es parte de su ministerio. Hay que dar el mejor ejemplo a los miembros de su iglesia. Experiencias como éstas ya hemos sufrido muchas. Hay pastores que dejan una deuda en una iglesia, y encuentran otra en la iglesia que llegan. Y no quieren hacerse cargo ni de una ni de otra. Tampoco permiten que la iglesia pague de sus fondos. ¿Es esa la mejor actitud? No esperamos eso de usted, amigo pastor, Confíamos que como pastor sabrá cumplir sus compromisos mejor que sus miembros. Recuerde que como ministro debe ser un buen administrador de los bienes de su iglesia, y del buen nombre de la misma.

Discípulos de Cristo

Damas Iglesia Cristiana Celebran Retiro

La Confraternidad de Mujeres Cristianas se ha empeñado en responder al reto que le lanza el complejo mundo en que vivimos. Quedó demostrado el espíritu diligente de nuestra asociación, en el Retiro espiritual que se celebró en la Iglesia Discípulos de Cristo de Dorado, que pastorea el Rdo. Juan Figueroa. Logramos uno de los retiros más concurridos. Se lograron acuerdos prometedores. Acordamos dedicar $100.00, (cien dólares), cada año a la instrucción de una dama analfabeta en Africa. Durante el verano llevaremos a efecto un plan de visitas por distritos. Se incluyó en el programa las siguientes instituciones: Sanatorio, Leprocomio, Presidio, Pueblo del Niño y Cárcel de Mujeres.

El tema de nuestro retiro se tomó; de Isaías 41:6 y lo desarrolló la hermana Virginia Liggett. El servicio de testimonios lo dirigió la señora María Nieves de Díaz.

La próxima actividad de la Confraternidad será el día 25 de julio en la Iglesia de Ciales, que pastorea el Rdo. Edmundo Jordán. Se despedirá a los esposos Rivera Piñero. Estaremos en el sitio indicado a las dos de la tarde, si el Señor lo permite.

Nota de Redacción:

Nos alegramos del espíritu evangelístico que revela esta información. Aprovechamos la ocasión para invitar a la Confraternidad de Mujeres Cristianas a ayudarnos a introducir la revista Puerto Rico Evangélico en las Iglesias Discípulos de Cristo.

En las siguientes iglesias no se recibe un solo ejemplar: Dorado, Puerto Nuevo; Naranjito; Buenavista; Ciales; Dajaos Arriba; Espinosa; Maná; Km. 5; Bo. Palma; Río Arriba; Bo. Maricao; Sabana Seca y Villa Nevarez. **Raquel Gómez**

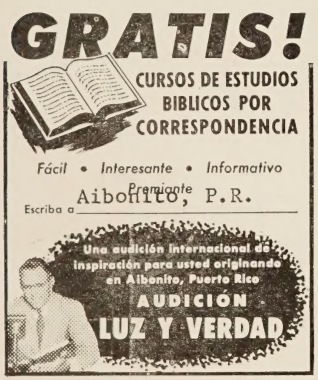

WNEL, Caguas. 1450 kc.
jueves 5:30 P. M.
WKJB, Mayaguez, 710 kc.
domingos 7:30 A. M.
WPAB, Ponce, 550 kc.
domingos 7:30 A. M.

Bda. Lluberas, Yauco

Iglesia Evangélica Unida Celebra Aniversario

La Iglesia Evangélica Unida le la Barriada Lluberas de Yauco celebró su séptimo aniversario en los días 29 de mayo al 5 de junio.

Entre los predicadores que tomaron parte en los servicios le aniversario figuran los Reverendos Andrés Rosa, pastor d la iglesia, Ricardo Gutiérrez, Félix Morales, Gilberto Robles, Fustino Robles, Antolín Castillo e Ignacio Rivera. El sermón de aniversario estuvo a cargo del Rdo. Antonio Rivera Rodríguez, pastor de la Iglesia Evangélica Unida de Río Piedras.

La Junta de Gobierno de esta iglesia durante el 1958 la componen los siguientes miembros: Manuelita R. de Vélez, Secretaria; Cruz María de Valladares, Tesorera; María L. Soto de Sociedad de Jóvenes; Margarita Gutie Rosa, Sec. Finanzas; Noemí T. Vélez, Sociedad le Jóvenes; Margarita Gutierres, Escuela Bíblica; Edelmira López de Rivera, Diaconisa; José D. Ruíz, Diácono y Andrés Rosa Rivera, Pastor.

N. de R. Invitamos a esta iglesia a cooperar con nuestra revista nombrando un buen Agente en su iglesia que se haga cargo de conseguir suscriptores.

Sra. María N. de Díaz

La Seleccionan Maestra del Año

La Sra. María Nieves de Díaz es la esposa del Rdo. Isidro Díaz López, Pastor de la Iglesia Discípulos de Cristo de San Juan.

Es graduada de Bachiller en Educación de la Universidad de Puerto Rico y es actualmente maestra cooperadora del Centro de Práctica de la Universidad de Puerto Rico.

Fué seleccionada por sus compañeras como maestra del año en la Escuela Muñoz Rivera de Santurce.

Coopera arduamente con su esposo en la preciosa obra de evangelización. Con su verbo y testimonio ha contribuído a la conversión de muchas almas.

Canóvanas

Contraen Matrimonio

En la Primera Iglesia Bautista de Canóvanas, contrajeron matrimonio el sábado 31 de mayo a las 7:30 P. M. el joven Eugenio Encarnación y la señorita Carmín Pabón. Ella es maestra de Instrucción Pública y trabaja en la Iglesia con los Juveniles, como maestra también.

La recepción Nupcial fué celebrada en la residencia de la novia en la Urbanización Vargas, en Canóvanas.

La Iglesia de Canóvanas les desea un hogar feliz en el cual Dios sea el Centro de sus vidas.

Sara Febo

Estas sillas plegadizas son magníficas para escuelas parroquiales, iglesias, kindergarten

Y PARA CUALQUIER SITIO DONDE SEA NECESARIO ACOMODAR MUCHA GENTE EN POCO ESPACIO

VIENEN EN GRAN DIVERSIDAD DE ESTILOS Y TAMAÑOS

NUM. 240

SILLA-MESA

Ideal para Kindergarten, la escuela parroquial y la casa. Adecuada para estudiar, colorear, jugar, comer, etc. Tiene sostén de alambre para copa de crayolas o pinceles. Muy liviana.

SOLO $6.75

NUM. 318 - PARA JOVENES

Tiene asiento de metal forrado en pantasota y terminación de esmalte cocido. Construcción de acero acanalado, durable.

SOLO $2.75

NUM. 2625 - PARA ADULTOS

De la famosa marca Samsonite. Muy cómoda y extraordinariamente fuerte. Evita reparaciones. Diseño atractivo y buena terminación. **SOLO $9.75**

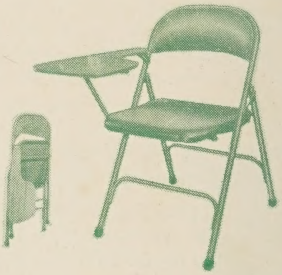

La silla plegadiza es más conveniente porque puede ser removida con facilidad y almacenada mientras se utiliza el espacio con otros fines en un momento dado. Las que les ofrecemos están muy bien construídas, para durar más y evitar reparaciones.

Ofrecemos una variedad extraordinaria de modelos, tamaños y precios.

EL MEJOR SURTIDO DE EQUIPO Y MOBILIARIO AL PRECIO MAS RAZONABLE

La Reforma

Calle Arzuaga 11 — Tel. 6-0292 — Río Piedras, P. R.